Lydinu egz.

JONUŠO RADVILOS RŪMŲ PASTATŲ KOMPLEKSO PIETŲ KORPUSO IR RYTŲ PAVILJONO, ESANČIO VILNIAUS G. 24, VILNIUS, PAPILDOMŲ RANGOS DARBŲ – POLIURETANINĖS GRINDŲ DANGOS ĮRENGIMO – SUTARTIS

RANGOS SUTARTIS Nr. D-03/21
(fiksuotos kainos su peržiūra)

2021 m. gegužės 13 d.
Vilnius

Lietuvos nacionalinis dailės muziejus, įmonės kodas 190756087, esantis adresu Didžioji g. 4, Vilnius, atstovaujamas direktoriaus Arūno Gelūno, veikiantis pagal įstaigos nuostatus (toliau – Užsakovas) ir UAB „Urbasta", įmonės kodas 302514494, esanti adresu Kauno m. Vokiečių g. 39, atstovaujama direktoriaus Giedriaus Skorupsko, veikiančio pagal įmonės įstatus (toliau – Rangovas), ir toliau kartu vadinami Šalimis, o kiekvienas atskirai – Šalimi, sudarė šią Statybos rangos sutartį (toliau – Sutartis).

1. SĄVOKOS

1.1 **Darbai** – visi darbai, nustatyti Techninėje specifikacijoje ir kiti darbai bei kitos būtinos Sutarčiai atlikti paslaugos (jeigu yra), kurias pagal Sutartį privalo atlikti Rangovas.

1.2 **Darbų pradžia** – Statybvietės perdavimo-priėmimo akto pasirašymo data arba data po 14 dienų kai įsigaliojo Sutartis, jeigu statybvietės perdavimo-priėmimo aktas per šį dienų skaičių nėra pasirašytas.

1.3 **Darbų atlikimo terminas** – laikas, skaičiuojamas dienomis nuo Darbų pradžios iki Darbų perdavimo Užsakovui, atlikus baigiamuosius bandymus (jeigu taikoma), kurių rezultatai yra teigiami, ir pasirašius Darbų perdavimo-priėmimo aktą.

1.4 **Darbų perdavimo-priėmimo aktas** – dokumentas, patvirtinantis, kad Rangovas perdavė, o Užsakovas priėmė Darbus, pasirašomas vadovaujantis Sutarties sąlygų 8.2 papunkčiu, prieš surašant baigto remontuoti statinio Statybos užbaigimo aktą.

1.5 **Išankstinis mokėjimas** – Sutarties 9.3 papunktyje nurodyta Sutarties kainos dalis, kurią Užsakovas pagal Sutartį turi sumokėti Rangovui iš anksto (avansu) iki atliktų Darbų perdavimo Užsakovui.

1.6 **Išlaidos** – visos pagrįstai Statybvietėje ar už jos ribų patirtos Rangovo tiesioginės ir netiesioginės išlaidos, susijusios su Sutartyje numatytais Darbais. Į išlaidas negali būti įskaičiuojamos negautos pajamos.

1.7 **Įranga** – prietaisai ir mechanizmai sudarantys Darbus ar jų dalį.

1.8 **Medžiagos** – visa tai, kas turi sudaryti Darbus ar jų dalį (išskyrus Įrangą).

1.9 **Pakeitimas** – Techninės specifikacijos sprendinių, apibūdinančių Darbus, keitimas, Užsakovo nurodytas padaryti pagal 10 skyrių.

1.10 **Pradinė sutarties vertė** – Sutarties 3.4 papunktyje nurodyta vertė, lygi laimėjusio Rangovo pasiūlymo kainos ir galimų papildomų darbų pagal 10.3.1 papunktį (jeigu taikoma) vertės sumai.

1.11 **Techninė specifikacija** – numatomi įsigyti Darbai, kuriuos vadovaudamasis darbo projektu* turi atlikti Rangovas. * - šiuo metu objekte yra vykdomi rangos darbai, objekte dirba rangovas, darbai įsigyjami ne pagal techninį projektą, kadangi neesminius projekto sprendinius, darbo projekto sprendinių keitimus, papildymus ar taisymus atlieka techninį projektą parengęs projektuotojas. Tokiu atveju iki statybos užbaigimo procedūrų pradžios pakeisti techninį projektą neprivaloma.

1.12 **Rangovo įrengimai** – visi prietaisai, mechanizmai, transporto priemonės bei kiti daiktai, reikalingi Darbams vykdyti, užbaigti ir bet kuriems defektams ištaisyti. Rangovo įrengimams nepriskiriama Įranga, Medžiagos ir visi kiti daiktai, skirti sudaryti Darbus ar jų dalį.

1.13 **Rangovo pasiūlymas** – Rangovo užpildyti ir viešojo darbų pirkimo metu pateikti dokumentai, kuriais siūloma Užsakovui atlikti darbus pagal Užsakovo nustatytas viešojo darbų pirkimo sąlygas.

1.14 **Rangovo personalas** – visi Statybvietėje dirbantys Rangovui arba Subrangovui darbuotojai ir kiti asmenys, padedantys Rangovui vykdyti Darbus.

1.15 **Statinio statybos techninės priežiūros vadovas** – asmuo, kurį Užsakovas skiria organizuoti statinio statybos techninę priežiūrą, kurios tikslas – kontroliuoti, ar statinys statomas pagal projektą, ar statybos metu laikomasi Sutarties sąlygų, Lietuvos Respublikos teisės aktų, normatyvinių statybos techninių dokumentų, normatyvinių statinio saugos ir paskirties dokumentų reikalavimų.

1.16 **Statinio projekto vykdymo priežiūros vadovas** – architektas, statybos inžinierius, vadovaujantis techninio projekto dalių vykdymo priežiūros vadovams ir prižiūrintis techninio projekto sprendinių įgyvendinimą Darbų vykdymo metu.

1.17 **Statybos užbaigimo aktas** – statybos užbaigimo komisijos surašytas dokumentas, patvirtinantis, kad statinys suremontuotas pagal projekto sprendinius.

1.18 **Statybos užbaigimo terminas** – laikas, skaičiuojamas dienomis nuo Darbų perdavimo-priėmimo akto datos iki užbaigiama statinio (jo dalies) statyba, t.y. kai po Darbų perdavimo Užsakovui ištaisomi defektai (jei reikia), atliekamos statybos užbaigimo procedūros ir surašomas Statybos užbaigimo aktas.

1.19 **Statybvietė** – Darbų vykdymo vieta ar vietos, į kurias turi būti pristatoma Įranga bei Medžiagos, ir kurios ribos apibrėžiamos perduodant Rangovui Statybvietę ir jos valdymo teisę vadovaujantis Sutarties sąlygų 4.1 papunkčiu.

1.20 **Subrangovas** – asmuo Rangovo pasiūlyme ir Sutartyje įvardintas kaip Subrangovas.

1.21 **Sutarties galiojimas** – Sutartis įsigalioja Sutarties Šalims pasirašius Sutartį. Sutartis galioja iki visiško Sutartyje numatytų įsipareigojimų įvykdymo.

1.22 **Sutarties kaina** – Sutarties 9.1 papunktyje nurodyta suma, kuri turi būti sumokėta Rangovui už laiku, tinkamai atliktus Darbus pagal Sutartį.

1.23 **Užsakovo personalas** – visi Užsakovui dirbantys arba Užsakovo įgalioti asmenys, taip pat kiti asmenys, apie kuriuos Užsakovas pranešė Rangovui kaip apie Užsakovo personalą.

1.24 Kitos vartojamos sąvokos atitinka sąvokas, vartojamas Lietuvos Respublikos civiliniame kodekse, Lietuvos Respublikos statybos įstatyme ir Lietuvos Respublikos viešųjų pirkimų įstatyme ir susijusiuose įstatymų įgyvendinamuosiuose teisės aktuose.

2. SUTARTIES DALYKAS

2.1. Sutartimi Rangovas įsipareigoja per Sutartyje nustatytą Darbų atlikimo terminą ir Sutartyje nustatytomis sąlygomis atlikti darbus, numatytus šios Sutarties 1 priede – techninėje specifikacijoje: **poliuretaninės grindų dangos įrengimas**. Darbai atliekami vadovaujantis Technine specifikacija.

2.2. Rangovas įsipareigoja, per Sutartyje nustatytą atlikimo terminą kokybiškai atlikti Darbus bei ištaisyti po Darbų atlikimo termino nustatytus defektus, o Užsakovas įsipareigoja sudaryti Rangovui būtinas sąlygas Darbams atlikti, Sutartyje numatyta tvarka priimti tinkamai atliktų Darbų rezultatą ir sumokėti Rangovui Sutarties kainą Sutartyje numatytomis sąlygomis ir tvarka.

3. BENDROSIOS NUOSTATOS

3.1. Šalių teisių ir pareigų pagrindas yra Sutartis, Lietuvos Respublikos įstatymai, įstatymų įgyvendinamieji teisės aktai, statybos techniniai reglamentai ir kiti normatyviniai dokumentai.

3.2. Šiame punkte pateikiami Sutartį sudarantys dokumentai, kurie turi būti suprantami kaip paaiškinantys vienas kitą. Tuo tikslu nustatomas toks dokumentų pirmumas:

3.2.1. šios Sutarties sąlygos;

3.2.2. Techninė specifikacija

3.2.3. Veiklų sąrašas;

3.2.4. Rangovo pasiūlymo sąmatiniai skaičiavimai su pagrindinėmis techninėmis siūlomų darbų charakteristikomis ir darbų įkainiais (jeigu įtraukiami);

3.2.5. Subrangovų sąrašas;

3.2.6. kiti Sutartį sudarantys dokumentai (jeigu yra).

3.3. Sutartis gali būti keičiama tik Lietuvos Respublikos viešųjų pirkimų įstatyme nustatytais atvejais neatliekant naujos pirkimo procedūros.

3.4. Sutarties sąlygų pagrindiniai duomenys:

Pavadinimas	*Punktas*	*Duomenys ir sąlygos*
Pradinė sutarties vertė	1.10	103.652,00 eurų be PVM (vienas šimtas trys tūkstančiai šeši šimtai penkiasdešimt du eurai 0 ct)
Užsakovo skiriamas asmuo atsakingas už sutarties vykdymą Užsakovo skiriamas asmuo atsakingas už sutarties ir jos pakeitimų paskelbimą	3.4	Arūnas Steponėnas, tel. +37068365531, arunas.steponenas@lndm.lt Aušrinė Mačėnienė, tel. +37067494149, ausrine.maceniene@lndm.lt
Darbų atlikimo terminas	6.1	90 kalendorinių dienų
Darbų atlikimo termino pratęsimas	6.4	30 kalendorinių dienų
Delspinigiai dėl Darbų vėlavimo	6.7	0,02 % per dieną nuo pradinės sutarties vertės
Užtikrinimo suma	7.1	Nėra taikoma
Garantinio laikotarpio prievolių įvykdymo užtikrinimo dokumentas	8.1	- Laidavimas (kartu su laidavimo draudimo apmokėjimą įrodančia dokumento kopija), išduotas draudimo bendrovės, arba - Garantija, išduota kredito įstaigos.
Sutarties kaina,	9.1	125.418,92 eurai (vienas šimtas dvidešimt penki tūkstančiai keturi šimtai aštuoniolika eurų, 92 ct)
iš kurių PVM sudaro	9.1	21.766,92 eurai (dvidešimt vienas tūkstantis septyni šimtai šešiasdešimt šeši eurai, 92 ct)
Išankstinio mokėjimo suma (jei yra)	9.3	20 % nuo pasiūlymo kainos
Atskaitymai nuo kiekvieno tarpinio mokėjimo	9.3	5 %
Išankstinio mokėjimo terminas	9.7.1	Iki (šešiasdešimties dienų) 60 dienų: - ne vėliau kaip per 15 dienų nuo atsiskaitymo dokumentų patvirtinimo dienos, iki kol galios Projektų administravimo ir finansavimo taisyklių pakeitimas, patvirtintas LR finansų ministro įsakymu 2020 m. kovo 23 d. Nr. 1K-75 ir bus atšaukta Lietuvos Respublikos Vyriausybės 2020 m. vasario 26 d. nutarimu Nr. 152 „Dėl valstybės lygio ekstremaliosios situacijos paskelbimo“ paskelbta valstybės lygio ekstremalioji situacija; - ne vėliau kaip per 60 dienų nuo atsiskaitymo dokumentų patvirtinimo dienos, nustojus galioti Projektų administravimo ir finansavimo taisyklių pakeitimui, patvirtintam LR finansų ministro

		įsakymu 2020 m. kovo 23 d. Nr. 1K-75 ir atšaukus Lietuvos Respublikos Vyriausybės 2020 m. vasario 26 d. nutarimu Nr. 152 „Dėl valstybės lygio ekstremaliosios situacijos paskelbimo“ paskelbtą valstybės lygio ekstremaliąją situaciją.
Kitų mokėjimų terminas	9.7.2	iki 60 (šešiasdešimt) kalendorinių dienų: - ne vėliau kaip per 15 dienų nuo atsiskaitymo dokumentų patvirtinimo dienos, iki kol galios Projektų administravimo ir finansavimo taisyklių pakeitimas, patvirtintas LR finansų ministro įsakymu 2020 m. kovo 23 d. Nr. 1K-75 ir bus atšaukta Lietuvos Respublikos Vyriausybės 2020 m. vasario 26 d. nutarimu Nr. 152 „Dėl valstybės lygio ekstremaliosios situacijos paskelbimo“ paskelbta valstybės lygio ekstremalioji situacija; - ne vėliau kaip per 60 dienų nuo atsiskaitymo dokumentų patvirtinimo dienos, nustojus galioti Projektų administravimo ir finansavimo taisyklių pakeitimui, patvirtintam LR finansų ministro įsakymu 2020 m. kovo 23 d. Nr. 1K-75 ir atšaukus Lietuvos Respublikos Vyriausybės 2020 m. vasario 26 d. nutarimu Nr. 152 „Dėl valstybės lygio ekstremaliosios situacijos paskelbimo“ paskelbtą valstybės lygio ekstremaliąją situaciją.
Delspinigiai dėl vėluojančio mokėjimo	9.8	0,02 % per dieną nuo neapmokėtos sutarties sumos

4. UŽSAKOVO TEISĖS, PAREIGOS IR ATSAKOMYBĖ

4.1. Užsakovas privalo perduoti Rangovui Statybvietę ir jos valdymo teisę ne vėliau kaip per Sutarties 1.2 papunktyje nurodytą dienų skaičių. Statybvietė yra perduodama Šalims pasirašant Statybvietės perdavimo-priėmimo aktą. Jeigu Užsakovas šiame punkte nustatyta tvarka laiku neperdavė Statybvietės Rangovui, Rangovas turi teisę prašyti Darbų atlikimo termino pratęsimo pagal 6.4.3 papunktį.

4.2. Užsakovas privalo paskirti Statinio statybos techninės priežiūros vadovą, kuris vadovaudamasis STR 1.06.01:2016 „Statybos darbai. Statinio statybos priežiūra“ ir paveldo tvarkybos reglamentais vykdys Darbų techninę priežiūrą. Statinio techninės priežiūros funkcijai atlikti negali būti paskirtas Rangovas, Subrangovas ar Rangovo personalas.

4.3. Užsakovas statybos ir (ar) tvarkybos techninių reglamentų nustatyta tvarka turi būti gavęs (arba turi gauti) statybą ir (arba) tvarkybą leidžiantį dokumentą bei perduoti jį Rangovui. Užsakovas taip pat privalo bendradarbiauti vykdant Darbus, organizuoti Statybos užbaigimo procedūrą, teikti reikiamus pranešimus, paraiškas bei dalyvauti posėdžiuose. Užsakovas privalo apsaugoti ir užtikrinti, kad Rangovas nepatirtų nuostolių dėl šioje pastraipoje minimų dokumentų nebuvimo ar Užsakovo funkcijų nevykdymo.

4.4. Užsakovas yra atsakingas už tai, kad jo personalas bendradarbiautų su Rangovu bei laikytųsi darbo saugos reikalavimų Statybvietėje. Užsakovo skiriamas asmuo atsakingas už Sutarties vykdymą ir Užsakovo skiriamas asmuo atsakingas už Sutarties ir jos pakeitimų paskelbimą pagal Lietuvos Respublikos viešųjų pirkimų įstatymo nuostatas, yra nurodytas 3.4 papunktyje.

4.5. Užsakovas privalo atlyginti nuostolius ir apsaugoti Rangovą, Rangovo personalą ir atitinkamus jų atstovus nuo pretenzijų, kompensacijų, nuostolių ir išlaidų, susijusių su bet kurio asmens sužalojimu, negalavimu, liga ar mirtimi kylančius arba atsiradusius dėl Užsakovo kaltės.

4.6. Užsakovo atsakomybei ir rizikai priskiriama:
4.6.1. Užsakovo naudojimasis bet kuria Darbų dalimi iki Darbų perdavimo Užsakovui dienos, išskyrus kaip gali būti numatyta pagal Sutartį;

4.7. Rangovui tinkamai atlikus Darbus, Užsakovas privalo sumokėti Sutarties kainą.

5. RANGOVO TEISĖS, PAREIGOS IR ATSAKOMYBĖ

5.1. Užsakovas turi atlikti Darbus laikantis Lietuvos Respublikoje galiojančių įstatymų, įstatymų įgyvendinamųjų teisės aktų, normatyvinių statybos ir tvarkybos techninių dokumentų reikalavimų.

5.2. Rangovas privalo užtikrinti, kad jis ir bet kurie asmenys, veikiantys jo vardu, yra gavę visus būtinus leidimus, kvalifikacijos atestacijos pažymėjimus ar kitokius dokumentus, leidžiančius užsiimti šioje Sutartyje nustatyta veikla, kuri yra Rangovo įsipareigojimų pagal Sutartį dalis.

5.3. Rangovas yra atsakingas už visus savo veiksmus ir statybos bei tvarkybos darbų metodų tinkamumą, patikimumą bei darbų saugą visu Darbų vykdymo laikotarpiu.

5.4. Užsakovas patvirtina, kad darbo projektą rengia kvalifikuoti projektuotojai, inžinieriai, turintys atitinkamą galiojantį kvalifikacijos atestatą.

5.5. Užsakovo paskirti projektuotojai pagal argumentuotas ir objektyvias Rangovo pastabas turėtų taisyti ir pildyti darbo projektą.

5.6. Iki Darbų pradžios Rangovas privalo paskirti Lietuvos Respublikos teisės aktų nustatyta tvarka atestuotą specialistą, statybos darbų vadovą, kuris privalo vykdyti pareigas numatytas STR 1.06.01:2016 „Statybos darbai. Statinio statybos priežiūra“ bei paveldo tvarkybos reglamentuose.

5.7. Rangovas, dalį Darbų perduodamas Subrangovams, yra atsakingas už Subrangovo, jo įgaliotų atstovų ir darbuotojų veiksmus arba neveikimą taip, kaip atsakytų už savo paties veiksmus ar neveikimą.

5.8. Rangovas patvirtina, kad yra gavęs visą būtiną informaciją, kurią Rangovas, panaudodamas visas savo žinias ir rūpestingumą, galėjo gauti iki Sutarties pasirašymo, ir kuri gali turėti įtakos Sutarties kainai arba Darbams, įskaitant Techninės specifikacijos dokumentus ir duomenis. Turi būti laikoma, kad Sutartyje nurodyta kaina apima visus Rangovo įsipareigojimus pagal Sutartį ir visa, kas būtina tinkamam Darbų vykdymui ir užbaigimui, įskaitant būtinus Sutarčiai įvykdyti darbus, kurie nors ir nebuvo tiesiogiai nustatyti Sutartyje, tačiau kuriuos Rangovas turėjo ir galėjo numatyti ir įvertinti dar iki pasiūlymų pateikimo termino pabaigos.
Darbų faktinių kiekių neatitikimas orientaciniams (projektiniams) kiekiams, kurie gali būti nustatyti Techninės specifikacijos dokumentuose – sąnaudų kiekių žiniaraščiuose – priskiriamas Rangovo atsakomybei ir rizikai.
Jei neatitinka daugiau kaip 15 procentų, skaičiuojant nuo Pradinės sutarties vertės, Sutartyje nurodytų Darbų apimties, visi darbai, viršijantys 15 procentų ribą, turi būti atsisakomi ir (ar) įsigyjami taikant kiekio (apimties) keitimo sąlygas, nurodytas Metodikos[1] III skyriuje. Tokių darbų vertės nustatymo, teikimo ir tvirtinimo procedūra atliekama analogiškai kaip pagal Pakeitimų procedūrą, nurodytą 10 skyriuje.

[1] Viešųjų pirkimų tarnybos direktoriaus 2017 m. birželio 28 d. įsakymu Nr. 1S-95 patvirtinta Kainodaros taisyklių nustatymo metodika (toliau – Metodika).

5.9. Rangovas privalo apsaugoti Užsakovo ir šiuo metu objekte veikiančio kito rangovo turtą dėl nuostolių, apgadinimo ar sunaikinimo, atsiradusių dėl Rangovo veiksmų. Rangovas, vykdydamas Darbus, turi imtis visų būtinų atsargumo priemonių, kad Rangovo įrengimai ir personalas būtų tik Statybvietėje ir bet kokiose papildomose patalpose, kurias Užsakovas gali suteikti Rangovui kaip patalpas persirengimui, sandėliavimui ar administracinėms reikmėms.

5.10. Vykdydamas Darbus Rangovas privalo:

5.10.1. savo sąskaita pašalinti iš Statybvietės visas dėl jo vykdomų Darbų susidariusias statybines atliekas ir šiukšles;

5.10.2. sandėliuoti arba išvežti perteklines Medžiagas ir nereikalingus Rangovo įrengimus;

5.11. Rangovui Darbams vykdyti gali būti suteikta teisė naudotis tokiu elektros ir vandens kiekiu, kokį saugiai, be neigiamos įtakos Užsakovui galima gauti Statybvietėje ar šalia jos. Kadangi šiuo metu objekte veikia ir kitas rangovas, privaloma su pastaruoju suderinti bendrųjų komunalinių ir statybvietės išlaidų kompensavimą (pvz. Elektra, vanduo, apsauga ir kt.) objekte esamam rangovui.

5.12. Rangovo personalas turi būti kvalifikuotas, įgudęs ir turintis patirtį atitinkamam Darbų vykdymui. Užsakovas gali pareikalauti, kad Rangovas pakeistų Rangovo personalą, kuris nekompetentingai ar aplaidžiai vykdo pareigas, nesugeba laikytis Sutarties sąlygų arba savo elgesiu kelia grėsmę saugai darbe, sveikatai arba aplinkos apsaugai. Jeigu keičiami asmenys, nurodyti Rangovo pasiūlyme, tuomet būsimojo Rangovo personalo kvalifikacija turi būti ne prastesnė, nei jiems nurodyti kvalifikaciniai reikalavimai pirkimo dokumentuose.

5.13. Rangovas privalo naudoti tik Darbų vykdymui ir naudojimo sąlygoms tinkamą Įrangą ir Medžiagas pagal nurodytus reikalavimus.

5.14. Rangovas, prieš paslėpdamas ar uždengdamas kurias nors konstrukcijas, privalo informuoti Statinio statybos techninės priežiūros vadovą, kuris patikrina, apžiūri ir jeigu reikia priima bandymų rezultatus. Jeigu Rangovas paslepia konstrukcijas ar statybos apie tai nepranešęs Statinio statybos techninės priežiūros vadovui, tai, Statinio statybos techninės priežiūros vadovui pareikalavus, Rangovas savo sąskaita privalo tą Darbą atidengti patikrinimui ir nepriklausomai nuo patikrinimo rezultato vėliau uždengti.

5.15. Rangovas privalo apsirūpinti visais prietaisais, įrengimais, instrumentais, darbo jėga, medžiagomis ir kvalifikuotais darbuotojais bei pateikti visus Darbų įvykdymo dokumentus (gaminių deklaracijos ir pan.), eksploatacijos ir priežiūros instrukcijas.

5.16. Jeigu, atlikus patikrinimą, matavimą ar bandymus, nustatoma, kad kokia nors Įranga, Medžiagos arba Darbų kokybė ar Darbo projektas yra su trūkumais, defektais arba kaip kitaip neatitinka Sutarties, tai Statinio statybos techninės priežiūros vadovas gali atmesti tą Darbo projekto dalį, Įrangą, Medžiagas arba Darbų kokybę atitinkamai apie tai raštu pranešdamas Rangovui ir nurodydamas priežastis. Tokiu atveju Rangovas privalo ištaisyti trūkumus (išskyrus jam nepriklausantį Darbo projekto rengimą), defektus ar pakeisti Medžiagas ar Įrangą, kad šie atitiktų Sutartį.

5.17. Rangovas atsako už nuostolius, kuriuos tretieji asmenys patiria dėl to, kad Rangovas neužtikrino saugos objekte ir/ar kitu būdu pažeidė Sutartį, ir atleidžia Užsakovą nuo šios atsakomybės trečiųjų asmenų atžvilgiu. Rangovas privalo atlyginti Užsakovui visus nuostolius, kuriuos pastarasis patyrė dėl šių reikalavimų trečiųjų asmenų atžvilgiu.

5.18. Rangovas privalo sudaryti sąlygas Užsakovo atstovams bei Statinio statybos techninės priežiūros ir Statinio projekto vykdymo priežiūros vadovams lankytis rekonstruojamame objekte bei susipažinti su visa Darbų dokumentacija.

5.19. Rangovas privalo prisiimti visą atsakomybę už Darbus nuo Darbų pradžios iki kol Darbai bus perduoti Užsakovui. Jeigu Darbams, Medžiagoms ar Įrangai padaroma žala arba jie prarandami, kai už jų priežiūrą atsako Rangovas ir atsakomybė už tą praradimą nepriskirtina Užsakovui, tai Rangovas savo rizika ir sąskaita privalo ištaisyti praradimus ar žalą taip, kad Darbai, Medžiagos ar Įranga atitiktų Sutartį.

5.20. Rangovo pateikiamos eksploatacijos ir priežiūros instrukcijos turi būti pakankamai išsamios, kad Užsakovas galėtų naudoti, prižiūrėti, išmontuoti, perrinkti, suderinti ir pataisyti Įrangą. Instrukcijose turi būti aprašyta visa mechaninė ir elektrinė įranga, tiekta arba įrengta pagal šią Sutartį. Kartu turi būti

pateikti minėtos įrangos techniniai pasai, sertifikatai ir kiti būtini dokumentai.

5.21. Rangovas iki Darbų pradžios privalo pateikti Užsakovui įrodymą, kad Rangovas yra apdraudęs savo civilinę atsakomybę ir Darbus, kaip nustatyta Lietuvos Respublikos statybos įstatyme, bei pateikti draudimo liudijimų (polisų) tinkamai patvirtintas kopijas. Privalomojo draudimo sutartys turi galioti nuo Darbų pradžios datos iki Darbų pabaigos datos.

5.22. Rangovas Sutarties informaciją privalo laikyti privačia ir konfidencialia, išskyrus tai, ko reikia prievolėms pagal Sutartį atlikti arba galiojantiems įstatymams vykdyti. Rangovas, be išankstinio Užsakovo sutikimo, neturi skelbti, leisti, kad būtų paskelbta arba atskleista bet kuri informacija apie Darbus kokiame nors komerciniame arba techniniame dokumente ar kaip nors kitaip.

5.23. Rangovas įsipareigoja pranešti Užsakovui Subrangovų pavadinimus, kontaktinius duomenis ir jų atstovus Subrangovų sąraše (3.2.5 papunktis), taip pat įsipareigoja informuoti apie minėtos informacijos pasikeitimus visu Sutarties vykdymo metu, taip pat apie naujus Subrangovus, kuriuos jis ketina pasitelkti vėliau. Sutarties vykdymo metu Rangovas gali pakeisti Subrangovus informuodamas Užsakovą. Gavęs tokį pranešimą ir įvertinęs Rangovo siūlymą, Užsakovas, jei sutinka, kartu su Rangovu protokolu įformina susitarimą dėl Subrangovo pakeitimo.

Jei pirkimo dokumentuose buvo nurodyti kvalifikaciniai reikalavimai Subrangovui, tuomet Rangovas pateikia būsimojo subrangovo kvalifikaciją pagrindžiančius dokumentus, o Užsakovas, prieš patvirtindamas tokį keitimą, įsitikina, kad būsimas Subrangovas juos atitinka.

Jeigu Rangovo (įskaitant ir Subrangovus) kvalifikacija dėl teisės verstis atitinkama veikla nebuvo tikrinama arba tikrinama ne visa apimtimi, Rangovas įsipareigoja Užsakovui, kad Sutartį vykdys tik tokią teisę turintys asmenys.

5.24. Jeigu Techninėje specifikacijoje ar Veiklų sąraše yra nurodyti konkretūs modeliai, konkretus procesas ar prekės ženklas, patentas, tipas, konkretaus gamintojo ar kilmės Medžiagos, Įranga ar Mechanizmai, galima naudoti analogiškus, ne prastesnių parametrų ir kokybės Medžiagas, Įrangą ar Mechanizmus.

5.25. Rangovas privalo pateikti užpildytus, įkainotus darbų kiekių žiniaraščius per 7 dienas nuo sutarties įsigaliojimo dienos.

6. DARBŲ ATLIKIMO TERMINAI, VĖLAVIMAS, SUSTABDYMAS

6.1. Darbų atlikimo terminas yra 3.4 papunktyje nurodytas dienų skaičius nuo Darbo pradžios. Rangovas iki Darbų atlikimo termino pabaigos privalo atlikti visus Darbus, įskaitant baigiamuosius bandymus (jeigu taikoma).

6.2. Rangovas Darbus vykdo pagal grafiką, nurodytą Veiklų sąraše. Darbų vykdymo metu neprieštaraujant Užsakovui grafikas gali būti koreguojamas keičiant Darbų vykdymo seką, bet nekeičiant Darbų atlikimo termino.

6.3. Jeigu Rangovas nutraukia Darbus, vėluoja atlikti bet kokią Darbų grupę pagal Veiklų sąraše pateiktą vykdymo grafiką, manoma, kad Rangovas nebaigs darbų per Darbų atlikimo terminą, ir nepateikia Užsakovui pagrįstų įrodymų, pateisinančių Darbų vėlavimą, Užsakovas gali įteikti pranešimą, konstatuodamas įsipareigojimų nevykdymą su reikalavimu greičiau įvykdyti Darbus. Jeigu rangovas, gavęs tokį pranešimą, nesiėmė priemonių įsipareigojimams įvykdyti, tada Užsakovas, įteikęs antrą pranešimą, gali nutraukti sutartį pagal 12.3.3 papunkčio sąlygas. Ši sąlyga netaikoma, jei vėluojama dėl priežasčių, nepriklausančių nuo Rangovo.

6.4. Darbų atlikimo terminas gali būti pratęstas, o Darbų vykdymo grafikas gali būti koreguotas 3.4 papunktyje nurodytam pratęsimo terminui tik dėl aplinkybių, kurios nepriklauso nuo Rangovo, taip pat dėl:

6.4.1. išskirtinai nepalankių gamtinių sąlygų (taikoma Darbams, kurių kokybė priklauso nuo gamtinių sąlygų), kurios buvo nenumatomos arba kurių joks patyręs rangovas nebūtų galėjęs tikėtis ir tai įvertinti;

6.4.2. Pakeitimų, atliekamų vadovaujantis Sutarties sąlygų 10 skyriaus nuostatomis;

6.4.3. bet kokio vėlavimo, kliūčių ar trukdymų, sukeltų arba priskiriamų Užsakovui arba Užsakovo personalui, arba tretiesiems asmenims.

6.5. Darbų pabaiga pagal Sutartį bus laikomas momentas, kai bus užbaigti visi Sutartyje numatyti Darbai, darbus baigs visi kiti objekte esantys rangovai ir bus pasirašytas Darbų perdavimo-priėmimo aktas.
Statinio statybos pabaiga bus laikomas momentas, kai bus ištaisyti defektai (jei reikia), atliktos statybos ir tvarkybos (jeigu reikalinga) užbaigimo procedūros, surašytas Statybos užbaigimo aktas, bei Užsakovui bus perduoti visi Statybos ir tvarkybos (jeigu reikalinga) užbaigimo ir su tuo susiję dokumentai, kuriuos privalo saugoti Užsakovas.

6.6. Užsakovas raštu dėl pasikeitusių aplinkybių, kai dėl jų negalima tęsti Darbų ir, kai jos tampa žinomos po Sutarties sudarymo ir, kai Rangovas nebuvo prisiėmęs jų atsiradimo rizikos, gali bet kada nurodyti Rangovui sustabdyti visų Darbų vykdymą, nurodydamas (jeigu įmanoma) sustabdymo trukmę dienomis.
Aplinkybės, dėl kurių gali būti stabdomi darbai, yra:
1. papildomi archeologiniai tyrinėjimai, kurie nebuvo numatyti, bet kuriuos būtina atlikti;
2. papildomos projektavimo paslaugos (kai Darbai buvo perkami pagal techninį projektą), be kurių negalima užbaigti Sutarties;
3. vėluojama perduoti dalį statybvietės (tvarkomame pastate dar veikia įstaigos ir pan.);
4. trečiųjų šalių įtaka;
5. sustabdytas finansavimas arba trūksta finansavimo;
6. laiku neatlaisvinta Darbų vieta;
7. būtinas papildomas laikas įvykdyti papildomų Darbų viešąjį pirkimą;
8. laiku nepateikta įranga, kurią privalo pateikti Užsakovas;
9. bet koks nenumatomas gamtos jėgų veikimas, kurio joks patyręs rangovas nebūtų galėjęs tikėtis;
10. fizinės kliūtys arba kitos nei klimatinės fizinės sąlygos, su kuriomis vykdant darbus susidurta Statybvietėje, ir tų kliūčių ar sąlygų Rangovas nebūtų galėjęs pagrįstai numatyti;
11. bet koks uždelsimas ar sutrikimas dėl Pakeitimo;
12. kitos aplinkybės, kurios nebuvo žinomos pirkimo vykdymo metu ir su kuriomis susidurtų bet kuris rangovas.
Sustabdyti Darbai neatliekami iki Darbų vykdymo atnaujinimo. Užsakovui nurodant raštu Darbai atnaujinami išnykus aplinkybėms, dėl kurių jie buvo sustabdyti. Atnaujinus darbų vykdymą darbai atliekami per jiems likusį laikotarpį (laiką), kuris buvo likęs iki sustabdymo.
Tokio sustabdymo metu visus Darbus Rangovas privalo prižiūrėti, sandėliuoti, saugoti nuo sugadinimo, praradimo arba žalos.

6.7. Jeigu Rangovas vėluoja atlikti Darbus iki Darbų atlikimo termino, nurodyto Sutarties 6.1 papunktyje, pabaigos ir nepateikia Užsakovui pagrįstų įrodymų, pateisinančių Darbų vėlavimą, Užsakovas reikalaus delspinigių dėl vėlavimo, kurių dydis yra nurodytas 3.4 papunktyje. Delspinigių nebus reikalaujama, jei vėluojama dėl priežasčių, nepriklausančių nuo Rangovo.

7. SUTARTIES ĮVYKDYMO UŽTIKRINIMAS

7.1. Sutarties įvykdymo užtikrinimas nėra taikomas.

8. DARBŲ PERDAVIMAS-PRIĖMIMAS IR STATYBOS UŽBAIGIMAS

8.1. Užsakovas perima Darbus:
8.1.1. kai visi Darbai baigti pagal Sutartį, ir,
8.1.2. kai Užsakovas informuoja Rangovą apie tai, kad visi kiti objekte dirbantys rangovai jau baigė darbus savo apimtimi, kad būtų galima pradėti Darbų perėmimą;
8.1.3. kai pasirašomas Darbų perdavimo-priėmimo aktas.
Rangovas, užbaigęs Darbus, bei, jeigu reikia, atlikęs baigiamuosius bandymus, su prašymu dėl Darbų

perdavimo-priėmimo raštu privalo kreiptis į Statinio statybos techninės priežiūros vadovą kartu pateikdamas (i) atliktų statybos ir tvarkybos (jeigu reikalinga) darbų perdavimo Užsakovui aktą ir (ii) užtikrinimo dokumentą, kuriuo užtikrinamas garantinio laikotarpio prievolių įvykdymas pagal Sutartį, tokios formos ir iš tokios trečiosios šalies, kaip nurodyta 3.4 papunktyje. Šis dokumentas rangovo nemokumo ar bankroto atveju turi užtikrinti dėl rangovų kaltės atsiradusių defektų šalinimo išlaidų apmokėjimą Užsakovui. Jeigu Rangovas kartu su *atliktų statybos ir tvarkybos* (jeigu reikalinga) *darbų perdavimo Užsakovui aktu* nepateikia *užtikrinimo dokumento*, galutinio atsiskaitymo suma jam sumažinama atėmus 5 procentus statybos kainos iki Rangovas pateiks nustatytos formos užtikrinimo dokumentą.

Reikalavimai užtikrinimo dokumentui:

- turi būti išduotas ne trumpesniam nei 3 metų laikotarpiui ir galiojimo laikotarpiu negali būti atšaukiamas;
- suma turi būti ne mažesnė kaip 5 procentai statybos Darbų kainos (su PVM).

Statybos užbaigimo terminas yra 105 dienos nuo Darbų perdavimo-priėmimo akto datos, kai yra pabaigiami kiti šiame objekte vykdomi darbai. Rangovas, vadovaudamasis 8.2.1 ir 8.5 papunkčių reikalavimais, privalo ištaisyti defektus (jei reikia), kad būtų galima surašyti Statybos užbaigimo aktą.

8.2. Užsakovas užtikrina, kad Statinio statybos techninės priežiūros vadovas, gavęs Rangovo prašymą pagal 8.1 papunktį, per 14 dienų:

8.2.1. kartu su Užsakovu atliktų bendrą atliktų Darbų apžiūrą ir patikrinimą, po kurio Statinio statybos techninės priežiūros vadovas parengtų Rangovui Darbų perdavimo-priėmimo aktą jame nurodydamas, kad Darbai buvo baigti pagal Sutartį kartu pridedant (jei reikia) defektų, atsiradusių dėl Sutarties neatitinkančių Rangovo Medžiagų, Įrangos arba darbo kokybės, kurie neturės esminės įtakos naudojant Darbus pagal paskirtį, sąrašą. Jame turi būti įkainotas defektų taisymas ir nurodoma iki kada defektai turi būti pašalinti. Tokių defektų taisymo bendra vertė neturi viršyti 2,5 proc. Sutarties kainos ir laikas ištaisyti defektus neturi būti ilgesnis kaip 28 dienos po Darbų perdavimo-priėmimo akto pasirašymo dienos.

Darbų perdavimo-priėmimo aktą pasirašo Užsakovas, Rangovas ir Statinio statybos techninės priežiūros vadovas. Defektų neištaisymas per Darbų perdavimo-priėmimo akte suteiktą laiką Užsakovui suteikia teisę iki Statybos užbaigimo termino pabaigos pačiam ištaisyti defektus ir (arba) išskaičiuoti defektų taisymo išlaidų sumą iš galutinio mokėjimo Rangovui;

arba

8.2.2. raštu atsisakytų perimti Darbus nurodant atsisakymo pagrindą ir nurodant Darbus, kuriuos Rangovas privalo atlikti, kad galėtų būti pasirašomas Darbų perdavimo-priėmimo aktas ir (arba) praneštų, kad nepateiktas 8.1 papunktyje nurodytas užtikrinimo dokumentas ir Darbai negali būti perimti.

8.3. Jeigu Užsakovas vengia perimti atliktą Darbą, pasibaigus Sutarties sąlygų 8.2 punkte nustatytam terminui, kai Darbai turėjo būti perimti pagal Sutartį, ir jeigu Darbai iš esmės atitinka Sutarties reikalavimus, tai turi būti laikoma, kad Darbų perdavimo-priėmimo aktas buvo išduotas paskutinę to laikotarpio dieną. Nėra laiko, kad Užsakovas vengia perimti Darbus, jeigu objekte dar veiki kiti rangovai (Sutarties 8.1.2.);

8.4. Pasirašius Darbų perdavimo-priėmimo aktą (po to, kai bus pasirašytas šiuo metu kito objekte veikiančio rangovo Darbų perdavimo-priėmimo aktas) Statytojas ar jo teises ir pareigas perėmęs asmuo, privalo nedelsiant, bet ne ilgiau kaip per 28 dienas surašyti deklaraciją apie statybos užbaigimą, teikti ją patvirtinti ir įregistruoti Valstybinėje teritorijų planavimo ir statybos inspekcijoje prie Aplinkos ministerijos (jeigu reikalinga), kreiptis į atsakingą instituciją dėl tvarkybos darbų (jeigu reikalinga) priėmimo procedūrų. Šalys turi siekti, kiek tai priklauso nuo jų, kad kuo greičiau, bet ne ilgiau kaip per 35 dienas po kreipimosi, būtų atliktos statybos užbaigimo procedūros arba Užsakovui pateikti privalomieji nurodymai (jei reikia pašalinti neatitikčių sąraše nurodytus trūkumus (defektus) arba atlikti reikalingus bandymus, matavimus, ardymo darbus ar kitus veiksmus).

8.5. Rangovas iki Darbų priėmimo komisijos patikrinimo dienos privalo pašalinti iš Statybvietės visus dar likusius Rangovo įrengimus, Medžiagų perteklių, šiukšles, laikinuosius statinius. Komisijos tikrinamas statinys turi būti švarus ir sutvarkytas. Rangovas privalo sudaryti Statinio statybos techninės priežiūros vadovui, Užsakovui ir komisijai tinkamas darbo sąlygas statiniams apžiūrėti, skirti būtiną reikalingą transportą bei specialią aprangą, pateikti statinio tvarkybos dokumentaciją.

Jeigu Užsakovui yra pateikti Darbų priėmimo komisijos privalomieji nurodymai, Rangovas po tokių nurodymo gavimo per 28 dienas arba per Darbų priėmimo komisijos nurodytą terminą, atsižvelgiant į tai, kuris yra ilgesnis, privalo organizuoti komisijos nurodytus bandymus ir ištaisyti komisijos nustatytus defektus. Defektų neištaisymas ir bandymų neatlikimas per šį terminą Užsakovui suteikia teisę iki tvarkybos (jeigu reikalinga) užbaigimo termino pabaigos ištaisyti defektus ir atlikti bandymus ir (arba) išskaičiuoti defektų taisymo ir bandymų atlikimo išlaidų sumą iš galutinio mokėjimo Rangovui.

8.6. Statybos ir tvarkybos (jeigu reikalinga) užbaigimo terminas nėra pratęsiamas. Statybos ir tvarkybos (jeigu reikalinga) užbaigimo procedūros laikotarpis, viršijantis 8.4 papunktyje nustatytą 35 dienų terminą ir (arba) 8.5 papunktyje nustatytą 28 dienų terminą ir nepriklausantis nuo Šalių, į bendrą Sutarties trukmę neįskaičiuojamas.

8.7. Jeigu Užsakovas praleidžia 8.4 papunktyje jam nustatytą terminą kreiptis į atsakingą instituciją, ir dėl to Rangovui nesuteikiamas 8.5 papunktyje nustatytas laikas, tai Rangovas turi teisę reikalauti sumokėti visą sulaikymą kartu su galutiniu mokėjimu neatskaitant defektų taisymo ir bandymų atlikimo išlaidų sumos pagal 8.5 papunktį, tačiau visais atvejais atsižvelgiant į 8.2.1 papunkčio nuostatas. Toks sumokėjimas neatleidžia Rangovo nuo 8.5 papunktyje nustatytos pareigos organizuoti Darbų priėmimo komisijos nurodytus bandymus ir ištaisyti nustatytus defektus.

9. SUTARTIES KAINA IR APMOKĖJIMAS

9.1. Sutarties kaina yra nurodyta 3.4 papunktyje. Jei suma skaičiais neatitinka sumos žodžiais, teisinga laikoma suma žodžiais.

9.2. Šiai Sutarčiai taikoma fiksuotos kainos su peržiūra kainodara. Bet koks kiekis, kuris gali būti nustatytas Veiklų sąraše ar Techninės specifikacijos dokumentuose – sąnaudų kiekių žiniaraščiuose, jeigu jie pateikiami, – yra orientacinis (projektinis) ir neturi būti laikomas faktiniu ir tiksliu Darbų, kuriuos Rangovui reikia atlikti, kiekiu.

9.3. Jeigu įrašyta 3.4 papunktyje, išankstinio mokėjimo suma yra jame nurodytas dydis. Rangovui sumokėtas išankstinis mokėjimas turi būti grąžintas darant atsiskaitymus nuo kiekvieno tarpinio mokėjimo Rangovui sumos 3.4 papunktyje nurodyto dydžio dalimis tol, kol išankstinis mokėjimas bus grąžintas.

9.4. Apmokėjimo už tinkamai pagal Sutartį atliktus Darbus sumai nustatyti turi būti taikomos Veiklų sąraše nurodytos fiksuotos Darbų grupių (etapų) kainos.

Veiklų sąraše nurodytos Darbų grupių (etapų) fiksuotos kainos gali būti sumokėtos Rangovui dalimis atsižvelgiant į faktiškai atliktą to Darbo grupės (etapo) dalį, 9.5 ir 9.7 papunkčiuose numatyta tvarka. Tokiu atveju, Rangovo prašymu, Užsakovo atstovas – Statinio statybos techninis prižiūrėtojas, patikrindamas dalinai atlikto Darbo grupės (etapo) apimtį, turi įvertinti, kokia Veiklų sąraše numatyto Darbo grupės (etapo) dalis procentais yra faktiškai atlikta ir pranešti Rangovui. Darbų pažangai įvertinti rangovas pateikia įkainotus sąnaudų kiekių žiniaraščius. Minėtos sąmatos bus naudojamos įvertinimui atsisakomų ir (ar) vykdomų darbų, jei sutarties vykdymo metu atsirastų toks poreikis.

9.5. Tarpiniam mokėjimui gauti, Rangovas privalo pateikti Užsakovui atliktų darbų akto du egzempliorius ir PVM sąskaitą faktūrą (per sistemą www.esaskaita.eu). Užsakovas, gavęs šiame punkte nurodytus dokumentus, per 10 dienų privalo patvirtinti pasirašydamas atliktų darbų aktą išskyrus atvejus, jeigu:

9.5.1. koks nors Rangovo atliktas Darbas neatitinka Sutarties. Tokiu atveju Užsakovas gali reikalauti Rangovo pateikti pakoreguotus mokėjimo dokumentus atitinkamai sumažinant to tarpinio mokėjimo sumą tokio netinkamo Darbo ištaisymo Išlaidų arba netinkamo daikto pakeitimo dydžiu; ir (arba)

9.5.2. Rangovas pagal Sutartį neatliko arba neatlieka kokio nors Darbo arba įsipareigojimo, apie kurį jam atitinkamai buvo pranešęs Užsakovas. Tokiu atveju Užsakovas gali reikalauti Rangovo pateikti pakoreguotus mokėjimo dokumentus, atitinkamai sumažinant tarpinio mokėjimo sumą to Darbo arba įsipareigojimo verte.

Kiekvieno tarpinio mokėjimo suma sumažinama atėmus 5 procentų sulaikymą.

Jeigu Užsakovas per šiame punkte nustatytą terminą Rangovo pateiktų mokėjimo dokumentų nepatvirtina ir nepateikia nepatvirtinimo priežasčių, turi būti laikoma, kad Rangovo prašoma apmokėti suma yra teisinga.

9.6. Galutinį mokėjimą Rangovas gali gauti tik tada, kai Šalys pasirašo Darbų perdavimo-priėmimo aktą ir Rangovas ištaiso visus defektus, įvardintus Darbų perdavimo-priėmimo metu, Užsakovui raštiškai patvirtinant tokį defektų ištaisymą bei surašomas Statybos užbaigimo aktas. Šis aktas galutiniam mokėjimui nereikalaujamas, jeigu Užsakovas praleidžia 8.4 papunktyje jam nustatytą terminą ir dėl to Statybos užbaigimo aktas nesurašomas per Statybos užbaigimo terminą.

Kartu su galutiniu mokėjimu Užsakovas privalo sumokėti Rangovui sulaikymą

(i) Rangovui ištaisius nurodytus defektus ir surašius Statybos užbaigimo aktą per Statybos ir tvarkybos (jeigu reikalinga) užbaigimo terminą, kaip nurodyta 8.2.1 ir 8.5 papunkčiuose – visą, arba

(ii) Rangovui neištaisius nurodytų defektų ir (ar) nesurašius Statybos ir (ar) tvarkybos užbaigimo akto ir pasibaigus Statybos ir tvarkybos (jeigu reikalinga) užbaigimo terminui, kaip nurodyta 8.2.1 ir 8.5 papunkčiuose – atskaičius defektų taisymo sumą, arba

(iii) visą, kaip nurodyta 8.7 papunktyje,

atsižvelgiant į tai, kas įvyksta anksčiau.

9.7. Užsakovas privalo mokėti Rangovui:

9.7.1. Išankstinio mokėjimo sumą (jeigu taikoma) per 3.4 papunktyje nurodytą dienų skaičių po Išankstinio mokėjimo užtikrinimo banko garantijos arba draudimo bendrovės laidavimo rašto ir išankstinio mokėjimo sąskaitos gavimo dienos. Jeigu Rangovas nepateikia išankstinio mokėjimo užtikrinimo, tai išankstinis mokėjimas Rangovui neatliekamas;

9.7.2. sumą, patvirtintą Rangovo pateiktuose mokėjimo dokumentuose per 3.4 papunktyje nurodytą dienų skaičių nuo Rangovo pateiktų mokėjimo dokumentų patvirtinimo. Išlaidas pateisinančių dokumentų apmokėjimo būdas – sąskaitų apmokėjimas.

9.8. Jeigu Rangovas negauna mokėjimo, Sutarties sąlygų 9.7 papunktyje nurodytu terminu, tai jis turi teisę į delspinigius. Delspinigių dėl vėluojančio mokėjimo dydis yra nurodytas 3.4 papunktyje.

9.9. Sutarties kaina Sutarties galiojimo metu nekeičiama, išskyrus šiame punkte nurodytais atvejais:

9.9.1. pagal 10.2 papunktį įforminus Pakeitimą Sutarties kaina gali būti koreguojama papildomų/ keičiamų/ nevykdomų Darbų sumomis sudarant susitarimą dėl Sutarties kainos koregavimo. Papildomų/ keičiamų/ nevykdomų Darbų kainos apskaičiuojamos žemiau pateikiamais būdais, nustatant aukščiau esančio būdo taikymo prioritetą, t.y. tik nesant galimybės taikyti aukščiau esantį būdą, gali būti taikomas žemiau esantis būdas:

a) pritaikant Sutartyje numatytų Darbų kainą (jei Sutartyje nustatyti tam tikrų konkrečių darbų įkainiai), jei įmanoma:

- pritaikant Sutartyje nurodytų darbų įkainius, arba
- išskaičiuojant kainos dalį iš Sutartyje numatyto įkainio, arba
- pritaikant Sutartyje numatytus panašių darbų įkainius. Panašius darbus turi pagrįsti ir nustatyti Užsakovas.

b) įvertinus pagrįstas tiesiogines (darbo užmokesčio ir su juo susijusius mokesčius, statybos produktų ir įrengimų, mechanizmų sąnaudos) bei netiesiogines (pridėtines, statybvietės, pelno) išlaidas pagal Metodikos priedo „Tiesioginių ir netiesioginių išlaidų apskaičiavimo taisyklės“ nuostatas.

9.9.2. padidėjus arba sumažėjus pridėtinės vertės mokesčio (PVM) tarifui Sutarties kaina atitinkamai didinama arba mažinama. Perskaičiavimas atliekamas įsigaliojus Lietuvos Respublikos pridėtinės vertės mokesčio įstatymo pakeitimui, kuriuo keičiamas mokesčio tarifas. PVM tarifas neatliktiems Darbams

keičiamas (mažinamas ar didinamas) pagal Lietuvos Respublikos teisės aktus. Perskaičiuota Sutarties kaina pradedama taikyti nuo Lietuvos Respublikos pridėtinės vertės mokesčio įstatymo pakeitimo, kuriuo keičiamas šio mokesčio tarifas, nurodytos tarifo įsigaliojimo dienos.
Sutarties kainos perskaičiavimo formulė pasikeitus PVM tarifui:

$$S_N = A + \frac{(S_S - A)}{(1+\frac{T_S}{100})} \times (1+\frac{T_N}{100})$$

S_N - Perskaičiuota Sutarties kaina (su PVM)

S_S - Sutarties kaina (su PVM) iki perskaičiavimo

A – Atliktų darbų kaina (su PVM) iki perskaičiavimo

T_S - senas PVM tarifas (procentais)

T_N - naujas PVM tarifas (procentais)

9.9.3. Sutarties kaina dėl metinio infliacijos ar defliacijos pokyčio gali būti didinama arba mažinama, jei Sutarties trukmė kartu su numatytu Sutarties pratęsimu trunka ilgiau nei vienerius metus. Sutarties kaina privalo būti perskaičiuojama ne dažniau kaip kas vienerius metus skaičiuojant nuo Sutarties įsigaliojimo datos ir, kai Statistikos departamento prie Lietuvos Respublikos Vyriausybės paskelbta statybos kainų vidutinė metinė infliacija/defliacija padidėja/sumažėja 5 proc. punktais, lyginant su Sutarties sudarymo metu buvusia statybos kainų vidutine metine infliacija/defliacija. Dar po metų likusios neišmokėtos Sutarties kainos dalies didinimas/mažinimas galimas jei, praėjus metams po Sutarties kainos pakeitimo dėl statybos kainų lygio kitimo, vidutinė statybos kainų metinė infliacija/defliacija padidėja/sumažėja 5 proc. punktais, lyginant su Sutarties kainos paskutinio pakeitimo metu buvusia statybos kainų vidutine metine infliacija/defliacija. Neišmokėta Sutarties kainos dalis didinama/mažinama tiek procentų, kiek padidėja/sumažėja infliacija/defliacija. Susitarimas padidinti/sumažinti Sutarties kainą įsigalioja surašius jį raštu ir abiem Šalims patvirtinus parašais.

9.10. Užsakovas gali tiesiogiai atsiskaityti su Subrangovais už jų atliktus darbus. Apie tai Užsakovas raštu informuoja Subrangovus per 3 darbo dienas po informacijos apie juos gavimo. Subrangovui raštu pateikus prašymą pasinaudoti tiesioginio atsiskaitymo galimybe, sudaroma trišalė sutartis tarp Užsakovo, Rangovo ir jo Subrangovo, nustatanti tiesioginio atsiskaitymo su Subrangovu tvarką, atsižvelgiant į pirkimo dokumentuose, Sutartyje ir subrangos sutartyje nustatytus reikalavimus. Rangovas turi teisę prieštarauti nepagrįstiems mokėjimams Subrangovui trišalėje sutartyje nustatyta tvarka.

10. PAKEITIMAI

10.1. Užsakovas šiame skyriuje nustatytomis sąlygomis gali nurodyti daryti Pakeitimus. Pakeitimai gali apimti:

10.1.1. bet kurios Darbų dalies montavimo ar įrengimo vietos ar padėties keitimą, Darbų dalies lygių, pozicijų ir (arba) matmenų pakitimus;

10.1.2. bet kurio atskiro Darbo atsisakymą arba Darbo apimties sumažinimą;

10.1.3. Darbo kokybės ar kitų bet kurio atskiro Darbo savybių pakitimus;

10.1.4. bet kurį papildomą Darbą, Įrangą, Medžiagas.

Pakeitimas pagrindžiamas dokumentais (pvz. defektiniu (pakeitimų) aktu, brėžiniais (įsk. Projekto korektūrą pagal jo naują laidą), ar kitais dokumentais), kurie turi būti patvirtinti Rangovo, statinio statybos techninės priežiūros vadovo ir projektuotojo ir (ar) statinio projekto vykdymo priežiūros vadovo parašais, bei raštu suderinti su Užsakovu.

Pakeitimas įforminamas susitarimu ar protokolu dėl darbų pakeitimo, nurodant darbų pavadinimus, vienetus, kiekius, techninius sprendinius (pavyzdžiui, brėžinius ir kita), įkainių/kainų nustatymo

pagrindimą ir skaičiavimą (vadovaujantis 9.9.1 papunkčiu). Toks susitarimas ar protokolas turi būti patvirtintas ir pasirašytas Šalių ir laikomas sudėtine Sutarties dalimi.
Jeigu Pakeitimas atliekamas kitais negu apibrėžti šiame skyriuje atvejais, tokiam pakeitimui atlikti turi būti vykdomas atskiras pirkimas, t.y. nauja pirkimo procedūra pagal Lietuvos Respublikos viešųjų pirkimų įstatymo reikalavimus.

10.2. Pakeitimai forminami tokia tvarka:

10.2.1. jei būtina/tikslinga **atsisakyti** atskiro Darbo, ar būtina/tikslinga mažinti Darbų apimtis, Rangovas pateikia nevykdytinų Darbų lokalinę sąmatą, kurioje nurodo nevykdytinų Darbų kainas, apskaičiuotas pagal 9.9.1 papunktyje nurodytus Darbų kainų nustatymo būdus, ir, Užsakovui įvertinus Rangovo siūlymą, koreguojama Sutarties kaina;

10.2.2. jei Sutartyje numatytą atskirą Darbą (ar jo dalį) būtina/tikslinga **keisti** kitu Darbu, Rangovas pateikia nevykdytinų Darbų lokalinę sąmatą, kurioje nurodo nevykdytinų Darbų kainas, apskaičiuotas pagal 9.9.1 papunktyje nurodytus Darbų kainų nustatymo būdus, bei siūlymą dėl keistinų Darbų, t.y. vietoje nevykdomų Darbų siūlomų atlikti Darbų lokalinę sąmatą, sudarytą pagal 9.9.1. papunktyje nurodytus Darbų kainų nustatymo būdus, ir, Užsakovui įvertinus Rangovo siūlymą, koreguojama Sutarties kaina (jei reikia);

10.2.3. papildomi darbai, tai Sutartyje neįtraukti Darbai ir (ar) Sutartyje nurodytų Darbų apimtys, jeigu jos viršija 15 procentų Pradinės sutarties vertės. Jei būtina/tikslinga atlikti **papildomus** darbus, Rangovas pateikia siūlymą dėl papildomų Darbų, t.y. papildomų Darbų lokalinę sąmatą, sudarytą pagal 9.9.1 papunktyje nurodytus Darbų kainų nustatymo būdus, ir, Užsakovui įvertinus Rangovo siūlymą, koreguojama Sutarties kaina.

10.3. Pakeitimai gali būti atliekami neatsižvelgiant į jų vertę ir aplinkybes, jeigu

10.3.1.pasirinkimo galimybės *(opcionas)*, įsk. kiekių, apimties, objekto pakeitimą, iš anksto buvo aiškiai, tiksliai ir nedviprasmiškai suformuluotos pirkimo dokumentuose, nurodyta pasirinkimo galimybių *(opciono)* apimtis, pobūdis ir aplinkybės, kuriomis tai gali būti atliekama, ir iš esmės nesikeičia Darbų pobūdis; arba

10.3.2. Pakeitimas nėra esminis, t.y. juo nepakeičiamas Darbų bendrasis pobūdis. Pakeitimas laikomas esminių, kai dėl jo

- pakeičiama pradinio pirkimo procedūros konkurencinė padėtis (kiti priimti kandidatai, kitas priimtas dalyvių pasiūlymas, sudominta daugiau tiekėjų), arba
- pakeičiama ekonominė pusiausvyra rangovo naudai, arba
- labai padidėja Darbų apimtis.

10.4. Pakeitimai, kurių vertė neviršija 50 procentų, o bendra atskirų Pakeitimų pagal šį punktą vertė – 100 procentų Pradinės sutarties vertės, gali būti atliekami esant šioms aplinkybėms:

10.4.1. prireikia papildomų darbų, paslaugų ar prekių, kurie tapo būtini Darbams užbaigti, tačiau nebuvo įtraukti į pradinį pirkimą, o Rangovo pakeitimas negalimas dėl ekonominių ar techninių priežasčių ir Užsakovui sukeltų didelių nepatogumų ar nemažą išlaidų dubliavimą; arba

10.4.2. būtinybė atsirado dėl aplinkybių, kurių protingas ir apdairus Užsakovas negalėjo numatyti, ir iš esmės nesikeičia Darbų pobūdis.

Nenumatytos aplinkybės reiškia aplinkybes, kurių nebuvo įmanoma nuspėti, nepaisant to, kad Užsakovas pagrįstai apdairiai rengėsi pradiniam sutarties skyrimui, atsižvelgdamas į visas jo turimas priemones, konkretaus projekto pobūdį ir charakteristikas, gerąją praktiką atitinkamoje srityje ir poreikį užtikrinti tinkamą panaudotų išteklių ir numatomos sutarties vertės santykį rengiantis jos skyrimui.

10.5. Pakeitimai, kurių bendra atskirų Pakeitimų pagal šį punktą vertė neviršija 15 procentų Pradinės sutarties vertės, gali būti atliekami neatsižvelgiant į aplinkybes, jeigu iš esmės nesikeičia Darbų pobūdis.

10.6. Atliktų darbų aktai turi atitikti pagal Inžinieriaus/Užsakovo nurodymą atliktus Darbų vykdymo pakeitimus.

10.7. Rangovo pasiūlyme įvardintos Darbų sudėtinės dalys, kurios nedetalizuotos Techninėje specifikacijoje,

gali būti keičiamos tik Užsakovo sutikimu tiek, kiek toks keitimas neprieštarauja Techninio projekto (jo techninių specifikacijų, aiškinamųjų raštų, brėžinių) sprendiniams. Tokie keitimai Pakeitimu nelaikomi.

10.8. Jeigu bet kuris statybos dalyvis Darbų vykdymo metu sužino apie techninį trūkumą dokumento, kuriuo vadovaujantis Rangovas privalo vykdyti Darbus, tai jis apie tai privalo nedelsdamas pranešti Užsakovui. Užsakovas, gavęs tokį pranešimą, privalo pateikti Rangovui trūkstamą informaciją, tinkamus paaiškinimus bei (jeigu reikia) įforminti Pakeitimą. Dokumento techninis trūkumas turi būti patvirtintas projektą rengusio projektuotojo.

10.9. Jeigu Rangovas, vykdydamas Darbus, susiduria su sąlygomis Statybvietėje, kurių jis iki Sutarties pasirašymo pagrįstai negalėjo numatyti, tai Rangovas apie tai privalo nedelsdamas – ne vėliau kaip per 5 dienas – pranešti Užsakovui, detaliai nurodydamas aplinkybes. Jeigu Rangovas, dėl šiame punkte minimų priežasčių, uždelsia baigti Darbus laiku ir (arba) turi papildomų Išlaidų, tai Rangovas turi teisę reikalauti Darbų atlikimo termino pratęsimo ir tokių papildomų Išlaidų apmokėjimo.

11. ATSAKOMYBĖ UŽ DEFEKTUS, GARANTIJOS

11.1. Užsakovas, nustatęs Darbų trūkumus ar kitokius nukrypimus nuo Sutarties po Darbų perdavimo-priėmimo, jei tie trūkumai ar nukrypimai negalėjo būti nustatyti perimant Darbą (paslėpti trūkumai arba atsiradę statinio garantinio naudojimo metu), taip pat jei jie buvo Rangovo tyčia paslėpti, privalo apie juos raštu pranešti Rangovui.

11.2. Darbų garantinis terminas nustatomas vadovaujantis Lietuvos Respublikos civilinio kodekso 6.698 straipsnio nuostatomis. Rangovo atliktiems darbams suteikiamas papildomas garantinis terminas 4 (keturi) metai. Rangovas garantinio laikotarpio metu privalo, Užsakovui pareikalavus, atlikti visus defektų arba žalos ištaisymo Darbus. Rangovas privalo savo sąskaita ir rizika atlikti Darbus, jeigu tie Darbai susiję su Sutarties neatitinkančiomis Medžiagomis, netinkama darbų kokybe arba bet kurio Rangovo įsipareigojimo pagal Sutartį neįvykdymu.

11.3. Rangovas kartu su Rangovo atliktų statybos ir tvarkybos (jeigu reikalinga) darbų perdavimo Užsakovui aktu turi pateikti dokumentą, kuriuo užtikrinamas garantinio laikotarpio prievolių įvykdymas pagal pasirašytą Sutartį. Šis dokumentas Rangovo nemokumo ar bankroto atveju turi užtikrinti dėl Rangovų kaltės atsiradusių defektų, nustatytų per pirmuosius 3 statinio garantinio termino metus, šalinimo išlaidų apmokėjimą Užsakovui. Defektų šalinimo užtikrinimo suma statinio garantiniu 3 metų laikotarpiu turi būti ne mažesnė kaip 5 procentai statinio statybos (atliktų Darbų) kainos.

12. SUTARTIES ESMINIS PAŽEIDIMAS IR NUTRAUKIMAS

12.1. Jeigu Darbų vykdymo sustabdymas, pagal Sutarties sąlygų 6.6 papunktį, trunka ilgiau nei 91 dieną, tai Rangovas gali reikalauti leidimo atnaujinti Darbų vykdymą. Jeigu per 21 dieną toks leidimas nėra suteikiamas, Rangovas gali reikalauti nutraukti Sutartį. Tokiu Sutarties nutraukimo atveju turi būti nustatytos ir Šalių parašais patvirtintos atliktų Darbų apimtys ir Rangovui mokėtinos sumos.

12.2. Jeigu Rangovas nevykdo arba netinkamai vykdo kuriuos nors įsipareigojimus pagal Sutartį, tai Statinio statybos techninės priežiūros vadovas raštu gali Rangovui nurodyti įvykdyti įsipareigojimus arba ištaisyti netinkamai atliktus Darbus per pagrįstai tinkamą laiką.

12.3. Užsakovas privalo bet kuriuo šiame punkte išvardintu atveju arba aplinkybėms, prieš 21 dieną apie tai pranešęs Rangovui, nutraukti Sutartį ir pašalinti Rangovą iš Statybvietės dėl šių esminių sutarties pažeidimų:

12.3.1. nevykdo Sutarties sąlygų 12.2 papunktyje nurodytų Statinio statybos techninės priežiūros vadovo nurodymų ir dėl to Užsakovas iš esmės negauna Darbų rezultato, kokio tikėjosi,

12.3.2. (negalioja);

12.3.3. nepradeda laiku vykdyti Darbų, kitaip aiškiai parodo ketinimą netęsti savo įsipareigojimų pagal Sutartį arba nevykdo Darbų pagal Veiklų sąraše nurodytą grafiką ir tampa aišku, kad juos baigti iki Darbų atlikimo termino pabaigos neįmanoma.

12.4. Nutraukus Sutartį pagal 12.3 papunktį:

12.4.1. Rangovas privalo toliau vykdyti pagrįstus Užsakovo nurodymus dėl turto išsaugojimo arba dėl Darbų saugos, ir

12.4.2. Užsakovas turi nustatyti likusias Rangovui mokėtinas sumas už tinkamai atliktus, bet neapmokėtus Darbus. Tačiau Užsakovas Rangovo sąskaita gali padengti bet kuriuos nuostolius ir papildomas Išlaidas, susijusias su defektų ištaisymu, kitas Užsakovo išlaidas, atsiradusias dėl šios Sutarties, ar baudą, prilygstančią 5 proc. nutraukimo dieną neatliktos Darbų dalies vertei. Jei pareiškiamas reikalavimas dėl nuostolių atlyginimo, bauda įskaitoma į nuostolius. Užsakovas, padaręs tokius atskaitymus, visą likusią Rangovui mokėtiną sumą privalo išmokėti Rangovui.

12.5. Užsakovas bet kada dėl objektyvių nuo jo nepriklausančių aplinkybių, nepriklausomai nuo Rangovo veiksmų, turi teisę nutraukti Sutartį ne vėliau kaip prieš 14 dienų apie tai raštu pranešdamas Rangovui. Tokiu atveju Rangovui turi būti sumokėta:

12.5.1. už bet kurį tinkamai atliktą Darbą pagal Sutartyje nustatytas kainas;

12.5.2. Išlaidos už Įrangą ar Medžiagas, kurie skirti Darbams ir, kuriuos Rangovas tam tikslui įsigijo. Užsakovui sumokėjus, ši Įranga ir Medžiagos tampa Užsakovo nuosavybe;

12.5.3. bet kurios kitos Išlaidos arba įsipareigojimai, kuriuos Rangovas pagrįstai prisiėmė tikėdamasis baigti Darbus.

Užsakovas neturi teisės nutraukti Sutarties dėl to, kad planuoja Darbus vykdyti pats arba įpareigoti juos vykdyti kitą rangovą.

12.6. Rangovas gali bet kuriuo šiame punkte išvardintu atveju arba aplinkybėms, prieš 14 dienų apie tai raštu pranešęs Užsakovui, nutraukti Sutartį dėl šių esminių sutarties pažeidimų:

12.6.1. per 42 dienas nuo Sutarties 9.7 papunktyje nurodyto termino pabaigos negauna viso apmokėjimo (išskyrus atskaitymus pagal 9 skyriaus nuostatas);

12.6.2. Užsakovas visiškai nevykdo savo įsipareigojimų pagal Sutartį;

12.6.3. Darbų vykdymo sustabdymas pagal Sutarties 12.1 papunktį trunka ilgiau nei 112 dienų;

12.6.4. Bendras Darbų vykdymo sustabdymas trunka ilgiau nei pusė Darbų atlikimo termino ir ilgiau kaip 112 dienų.

Rangovo pasirinkimas nutraukti Sutartį neturi pažeisti kurių nors kitų iš Sutarties arba kitaip kylančių Rangovo teisių.

Jeigu Rangovas nutraukė Sutartį pagal 12.6.1 ir 12.6.2 papunkčius, jam turi būti suteikta teisė atgauti sustabdymo ir statybvietės palikimo išlaidas kartu su bauda, prilygstančia 5 proc. nutraukimo dieną neatliktos Darbų dalies vertei.

12.7. Sutarties nutraukimo įsigaliojimo atveju pagal bet kurį Sutarties sąlygų punktą, Rangovas per Užsakovo nurodytą terminą privalo:

12.7.1. nutraukti visą tolesnį Darbą, išskyrus tokį, kurį būtina atlikti dėl gyvybės ar turto išsaugojimo arba dėl Darbų saugos;

12.7.2. perduoti Užsakovui Įrangą ir Medžiagas, už kuriuos jau sumokėta;

12.7.3. pašalinti visus Rangovo įrengimus ir kitus daiktus iš Statybvietės ir pats palikti Statybvietę.

12.8. Užsakovas taip pat gali Lietuvos Respublikos viešųjų pirkimų įstatymo nurodytais atvejais ir tvarka vienašališkai nutraukti Sutartį apie tai Rangovui pranešant raštu.

13. GINČAI

13.1. Sutarties Šalys visus ginčus stengiasi išspręsti derybomis. Kilus ginčui, Sutarties Šalys raštu išdėsto savo nuomonę kitai Šaliai ir pasiūlo ginčo sprendimą. Gavusi pasiūlymą ginčą spręsti derybomis, Šalis privalo

į jį atsakyti per 30 dienų. Ginčas turi būti išspręstas per ne ilgesnį nei 60 dienų terminą nuo derybų pradžios. Jei ginčo išspręsti derybomis nepavyksta arba, jei kuri nors Šalis laiku neatsako į pasiūlymą ginčą spręsti derybomis, kita Šalis turi teisę, įspėdama apie tai kitą Šalį, pereiti prie kito ginčų sprendimo procedūros etapo. Su Sutartimi susiję ginčai, kurių nepavyksta išspręsti derybų keliu, sprendžiami teisme pagal Užsakovo buveinės vietą, vadovaujantis Lietuvos Respublikos įstatymais.

14. NENUGALIMA JĖGA

14.1. Šalis gali būti visiškai ar iš dalies atleidžiama nuo atsakomybės už Sutarties nevykdymą dėl nenugalimos jėgos (*force majeure*) aplinkybių, atsiradusių po Sutarties įsigaliojimo dienos, bei nustatytų ir jas patyrusios Šalies įrodytų pagal Lietuvos Respublikos civilinį kodeksą, jeigu Šalis nedelsiant pranešė kitai Šaliai apie kliūtį bei jos poveikį įsipareigojimų vykdymui.

14.2. Nenugalima jėga (*force majeure*) nelaikoma tai, kad rinkoje nėra reikalingų prievolei vykdyti prekių, Šalis neturi reikiamų finansinių išteklių arba Šalies kontrahentai pažeidžia savo prievoles. Nenugalima jėga (*force majeure*) taip pat nelaikomos Šalies veiklai turėjusios įtakos aplinkybės, į kurių galimybę Šalys, sudarydamos Sutartį, atsižvelgė, t. y. Lietuvoje pasitaikančios aplinkybės, valstybės ar savivaldos institucijų sprendimai, sukėlę bet kurios iš Šalių reorganizavimą, privatizavimą, likvidavimą, veiklos pobūdžio pakeitimą, stabdymą (trukdymą), kitos aplinkybės, kurios turėtų būti laikomos ypatingomis, bet Lietuvoje Sutarties sudarymo metu yra tikėtinos.

14.3. Sutartis baigiasi kitos Šalies reikalavimu, kai ją įvykdyti kitai Šaliai neįmanoma dėl nenugalimos jėgos (*force majeure*).

15. BAIGIAMOSIOS NUOSTATOS

15.1. Visi su Sutartimi susiję pranešimai, nurodymai, prašymai, kiti dokumentai ar susirašinėjimas turi būti siunčiami raštu (faksu, elektroninėmis priemonėmis arba pasirašytinai per pašto paslaugos teikėją ar kitą tinkamą vežėją). Apie savo adreso ar kitų rekvizitų pasikeitimą kiekviena Šalis nedelsdama, tačiau ne vėliau kaip per 5 (penkias) dienas nuo minėto pasikeitimo dienos, raštu privalo pranešti kitai Šaliai. Šalių rekvizitai nurodyti šios Sutarties 17 skyriuje.

15.2. Sutartis sudaryta (2) (dviem) egzemplioriais lietuvių kalba, po vieną kiekvienai šaliai. Abu Sutarties egzemplioriai yra vienodos teisinės galios. Visais su Sutarties įgyvendinimu susijusiais klausimais Šalys privalo susirašinėti ir bendrauti lietuvių kalba.

15.3. Šalys šią Sutartį perskaitė, joms buvo išaiškintas Sutarties turinys ir pasekmės, Šalys Sutartį suprato ir, kaip visiškai atitinkančią jų valią ir ketinimus, pasirašė.

16. SUTARTIES PRIEDAI

Sutarties priedas Nr. 1 – Techninė specifikacija
Sutarties priedas Nr. 2 – Veiklų sąrašas
Sutarties priedas Nr. 3 – Siūlomų specialistų sąrašas
Sutarties priedas Nr. 4 – Įkainoti darbų kiekių žiniaraščiai

17. ŠALIŲ REKVIZITAI IR PARAŠAI:

UŽSAKOVAS
Lietuvos nacionalinis dailės muziejus
Įm. kodas 190756087
PVM mokėtojo kodas LT907560811
Registro tvarkytojas – VĮ Registrų centras
Didžioji g. 4, Vilnius, LT 01128

RANGOVAS
UAB „Urbasta“
Įm. kodas 302514494
PVM mokėtojo kodas LT100005733011
Registro tvarkytojas – VĮ Registrų centras
Kauno m. Vokiečių g. 39, LT-45263

A.s. Nr. LT78 7044 0600 0790 8074
tel.: 8 5 262 80 30, faksas: 8 5 212 60 06
el. paštas: muziejus@lndm.lt

Pasirašančiojo vardas, pavardė:
Arūnas Gelūnas
Pareigos: direktorius

Parašas .....

Data.....
A.V.

AB SWEDBANK, KODAS 7300
A.S. LT417300010122401872
tel.: +37068755535
el. paštas: info@urbasta.lt

Pasirašančiojo vardas, pavardė
Giedrius Skorupskas
Pareigos: direktorius

Parašas .....

Data.....
A.V.

Strateginio planavimo ir
investicijų skyriaus vedėjas
Arūnas Steponėnas

Priedas nr. 1 prie 2021-05-13 sutarties nr. D-03/21

TECHNINĖ SPECIFIKACIJA

I. OBJEKTAS

1. 1. Grindų įrengimo darbai (toliau – Darbai).

II. OBJEKTO ADRESAS IR DARBŲ SUTEIKIMO VIETA

1. Vilniaus g. 24, Vilnius.

III. DARBŲ APIMTIS IR REIKALAVIMAI

1. Pastato antro, trečio aukšto ir palėpės (balkono) patalpose (žiūr. pridedamą grafinį priedą Nr. 1) reikalinga įrengti savaime išsilyginančią akustinę poliuretaninę dangą, atsparią UV spinduliams (toliau – Danga), tarpukario laikotarpio pluoštinės dangos apsauginį skaidrų poliuretano sluoksnį (toliau – Apsauginis Sluoksnis) ir dažomas grindjuostes (toliau – Grindjuostės).

2. Planuojamos įrengti Dangos kiekis – 918,7 kv. m., Apsauginio Sluoksnio – 84,1 kv. m., Grindjuosčių – 377,38 kv. m.

3. Danga, Grindjuostės ir jų sandūra įrengiamos pagal detalę GR-6* (žiūr. žemiau)

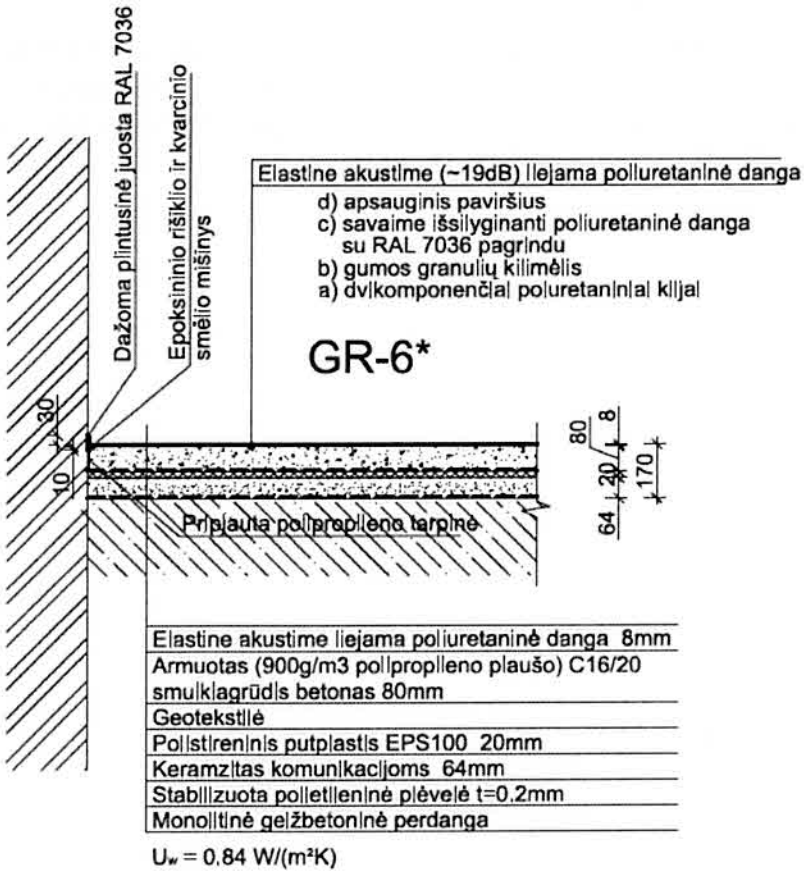

4. Iki įrengiant Dangą, reikia atlikti patalpose jau įrengtų smėlbetonio pagrindų sutvirtinimą ir plyšių sutvarkymą (suklijavimą). Reikalingas pagrindo stipris ≥ 25 MPa.

5. Įrengta Danga turi tenkinti projekte numatytus gaisrinės saugos reikalavimus.

6. Dangos sistema turi užtikrinti ne prastesnį kaip 19 dB garso slopinimą. Dangos sistemos storis iki 10 mm.

7. Dangos galutinės savybės turi būti ne prastesnės kaip:

Savybės	**Bandymo metodas**	**Produkto eksploataciniai rodikliai**
Sukibimo stipris (N/mm²)	EN 13892-8	> 3,5 (betoninio pagrindo suirimas)
Pailgėjimas prieš nutrūkstant (%)	DIN 53504	75
Atsparumas plėšimui (N/mm)	DIN 53515	25
Tempiamasis stipris (N/mm²)	DIN 53504	9
Kietumas pagal Šorą A	DIN 53505	85

8. Dangai reikalinga įrengti apsauginį paviršių, kuris saugotų Dangą nuo pažeidimų, nešvarumų ir suteiktų paviršiui alyvų ir dulkių atstumimo sąvybių.

9. Dangos spalvos (pigmentavimas) derinamas prie projekto sprendinių.

IV. PATEIKIAMI DOKUMENTAI

1. Techninė specifikacija.
2. Grafinis priedas Nr. 1.

V. DARBŲ TRUKMĖ IR GARANTIJA

1. Darbai turi būti įgyvendinti per 90 kalendorinių dienų nuo sutarties pasirašymo dienos, numatant galimybę sutartį pratęsti 30 kalendorinių dienų.

2. Darbų garantinis terminas nustatomas vadovaujantis Lietuvos Respublikos civilinio kodekso 6.698 straipsnio nuostatomis. Rangovo atliktiems darbams suteikiamas papildomas garantinis terminas 4 (keturi) metai. Garantiniai įsipareigojimai gali būti netaikomi Apsauginio Sluoksnio įrengimui.

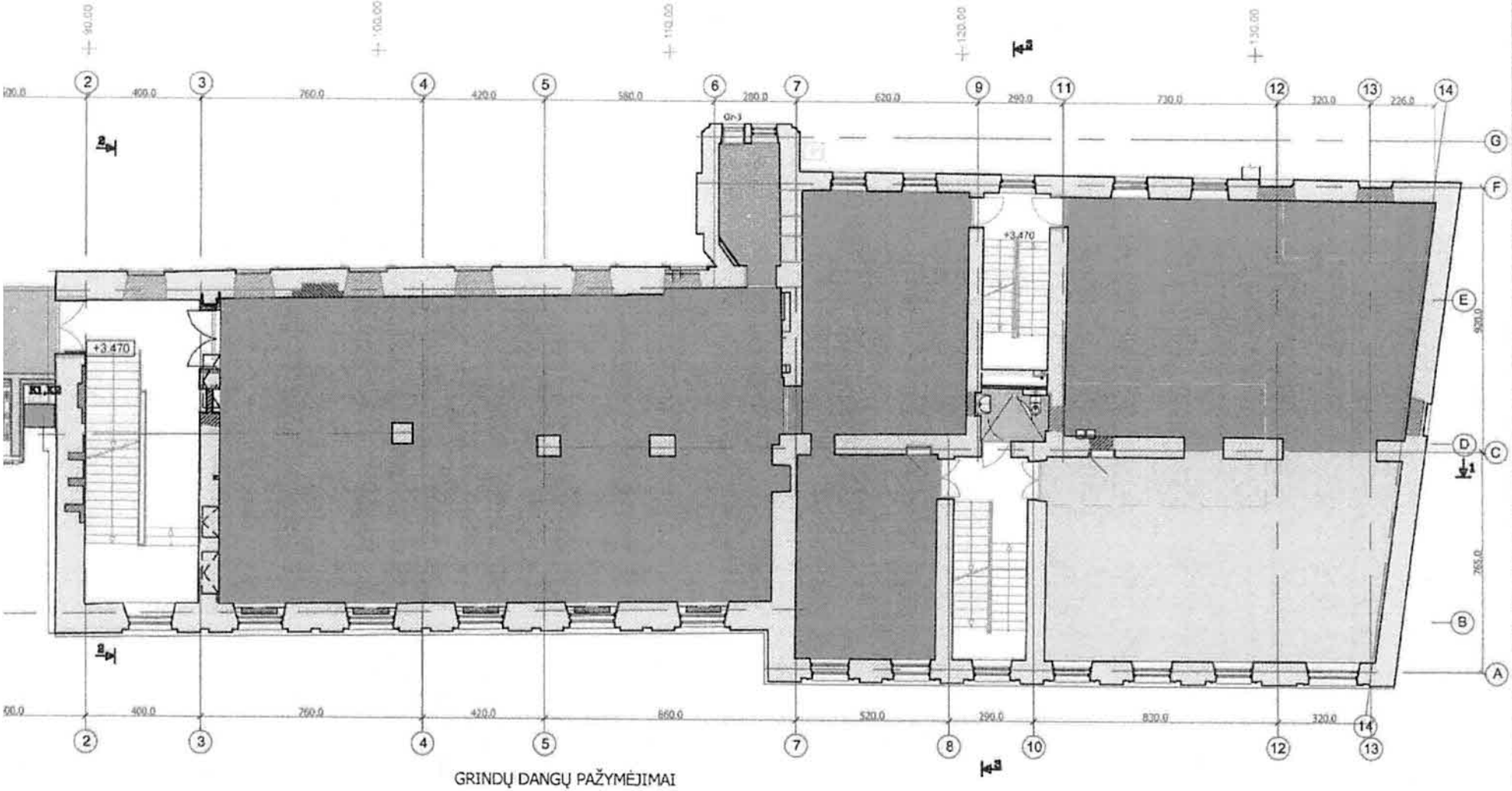

GRINDŲ DANGŲ PAŽYMĖJIMAI

Gamintojas: Keraben Grupo S.A.
Plytelė: Nature Grey 50 x 50 cm

Poliuretaninės grindys su garsą slopinančiu sluoksniu
Sistemos storis: 8 mm, garso slopinimas: 19dB

Gamintojas: IVC
Heterogeninė danga: London Stone T93
(Centra kolekcija)

Dangos laiptinėse įrengiamos vadovaujantis tvarkybos darbų projekto sprendiniais

Saugoma ir restauruojama dekoratyvinė plūoštinė danga

ANTRO AUKŠTO PATALPŲ EKSPLIKACIJA		
Nr.	PAVADINIMAS	PLOTAS, m²
2-01*	Balkonas	10,83
2-01	Laiptinė LP-1R	0,00
2-02	Muziejaus salė	203,49
2-03	Pagalbinė patalpa	8,61
2-04	Muziejaus salė	48,77
2-05	Muziejaus salė	34,19
2-06	Laiptinė LP-3R	0,00
2-07	Muziejaus salė	101,17
2-08	Muziejaus salė	83,60
2-09	Laiptinė LP-2R	0,00
2-10	Vitrina su negaila	4,01
	VISO:	494,67

SUTARTINIAI ŽYMĖJIMAI:

- Esamos sienos, perdangos, konstrukcijos
- Projektuojamos konstrukcijos, pertvaros, perdangos, angų užmūrijimai
- Projektuojamos gipskartonio pertvaros
- Angų bei nišų platinimas/kirtimas
- Buv. angų atidengimas sienose

5m 0 1 2 3

Atestato Nr.	PROJEKTAVIMO IR RESTAURAVIMO INSTITUTAS		Vilniaus Jonušo Radvilos rūmų pastatų kompleksas (752) pietų korpuso (32317) ir rytų paviljono (32316) Vilniaus m., Vilniaus g. 24 kapitalinio remonto projektas
A375, 0267	PV	Marija Nemunėnė	
A1465, 4032	PDV, SA	Ričardas Bitvinas	
A931, 3681	Architektė	Rūta Klimavičienė	ŽIVARAŠČIO PRIEDAS. ANTRO AUKŠTO DANGŲ SCHEMA
P0020869	Architektė	Vilda Jakštienė	Laida 0
LT	Leidinio dalies muziejus		Lapas 1 / Lapų 1

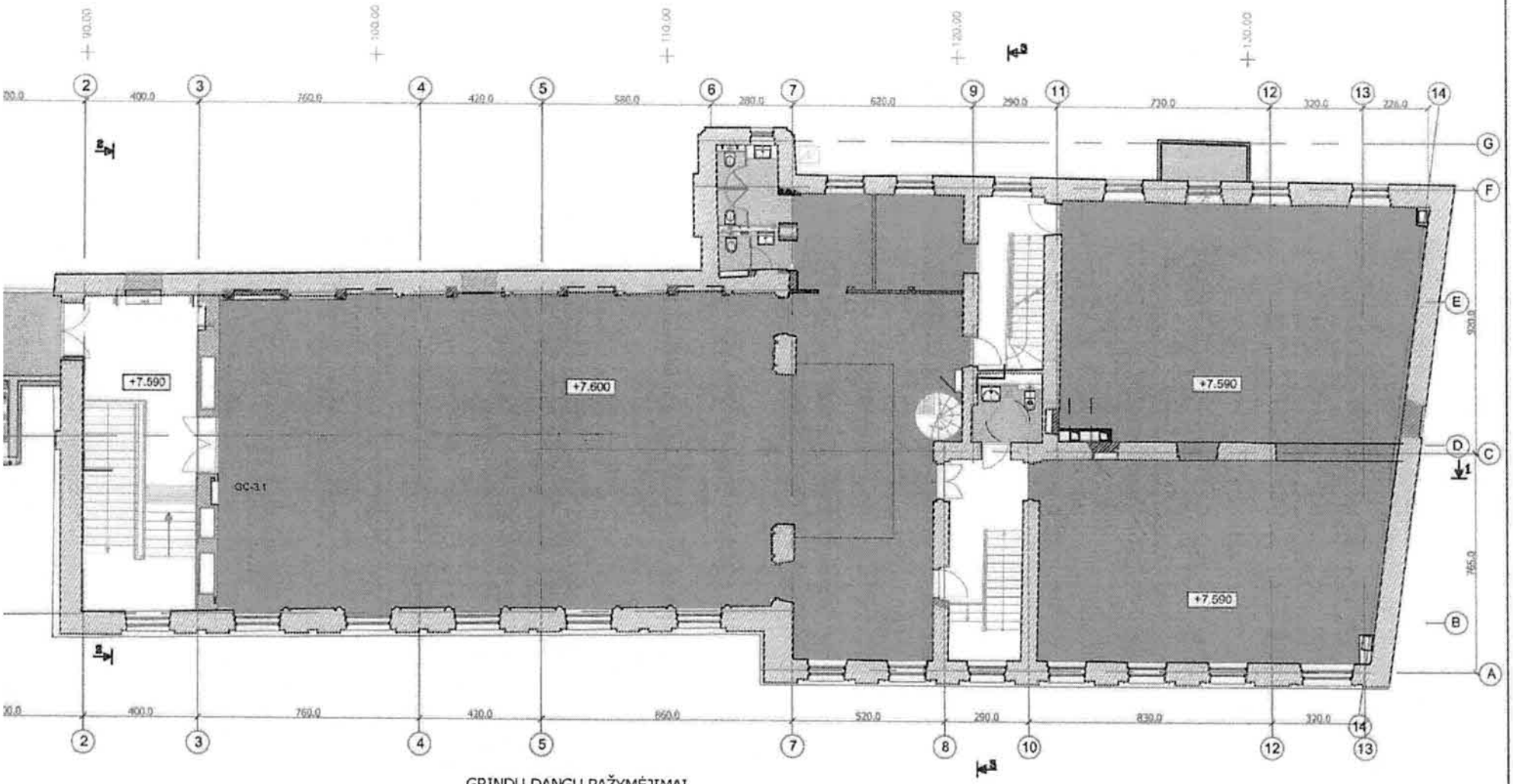

GRINDŲ DANGŲ PAŽYMĖJIMAI

Gamintojas: Keraben Grupo S.A.
Plytelė: Nature Grey 50 x 50 cm

Poliuretaninės grindys su garsą slopinančiu sluoksniu
Sistemos storis: 8 mm, garso slopinimas: 19dB

Dangos laiptinėse įrengiamos vadovaujantis tvarkybos darbų projekto sprendiniais

SUTARTINIAI ŽYMĖJIMAI:

- Esamos sienos, perdangos, konstrukcijos
- Projektuojamos konstrukcijos, pertvaros, perdangos, angų užmūrijimai
- Projektuojamos gipskartonio pertvaros
- Angų bei nišų platinimas/kirtimas
- Buv. angų atidengimas sienose

TREČIO AUKŠTO PATALPŲ EKSPLIKACIJA

Nr.	PAVADINIMAS	PLOTAS, m²
3-01*	Balkonas	11,80
3-01	Laiptinė LP-1R	0,00
3-02	Muziejaus salė	213,02
3-03	Muziejaus salė	65,85
3-04	Personalo WC	2,62
3-05	Administracijos patalpa	6,32
3-06	Administracijos patalpa	19,02
3-07	Laiptinė LP-3R	0,00
3-08	Muziejaus salė	101,18
3-09	Muziejaus salė	79,83
[illegible]	Laiptinė LP-2R	0,00
[illegible]	WC žmonėms su negalia	4,42
	VISO:	504,08

Atsakingo kv.	PROJEKTAVIMO IR RESTAURAVIMO INSTITUTAS		Vilniaus Jonuto Radvilos rūmų pastatų kompleksas (752) pietų korpuso (32317) ir rytų paviljono (32319) Vilniaus m., Vilniaus g. 24 kapitalinio remonto projektas
A676, 0257	PV	Marija Nemunėnienė	
A1465, 4032	PDV, SA	Rūjandas Bitovtas	
A631, 3681	Architektė	Rūta Klimavičienė	ŽINIARAŠČIO PRIEDAS: TREČIO AUKŠTO DANGŲ SCHEMA
B0029969	Architektė	Vilda Jakštaitė	
LT	Laiptinės dalies inžinerijos Dešinė g. 4, LT-01136 Vilnius		Lapas: 1 / Lapų: 1

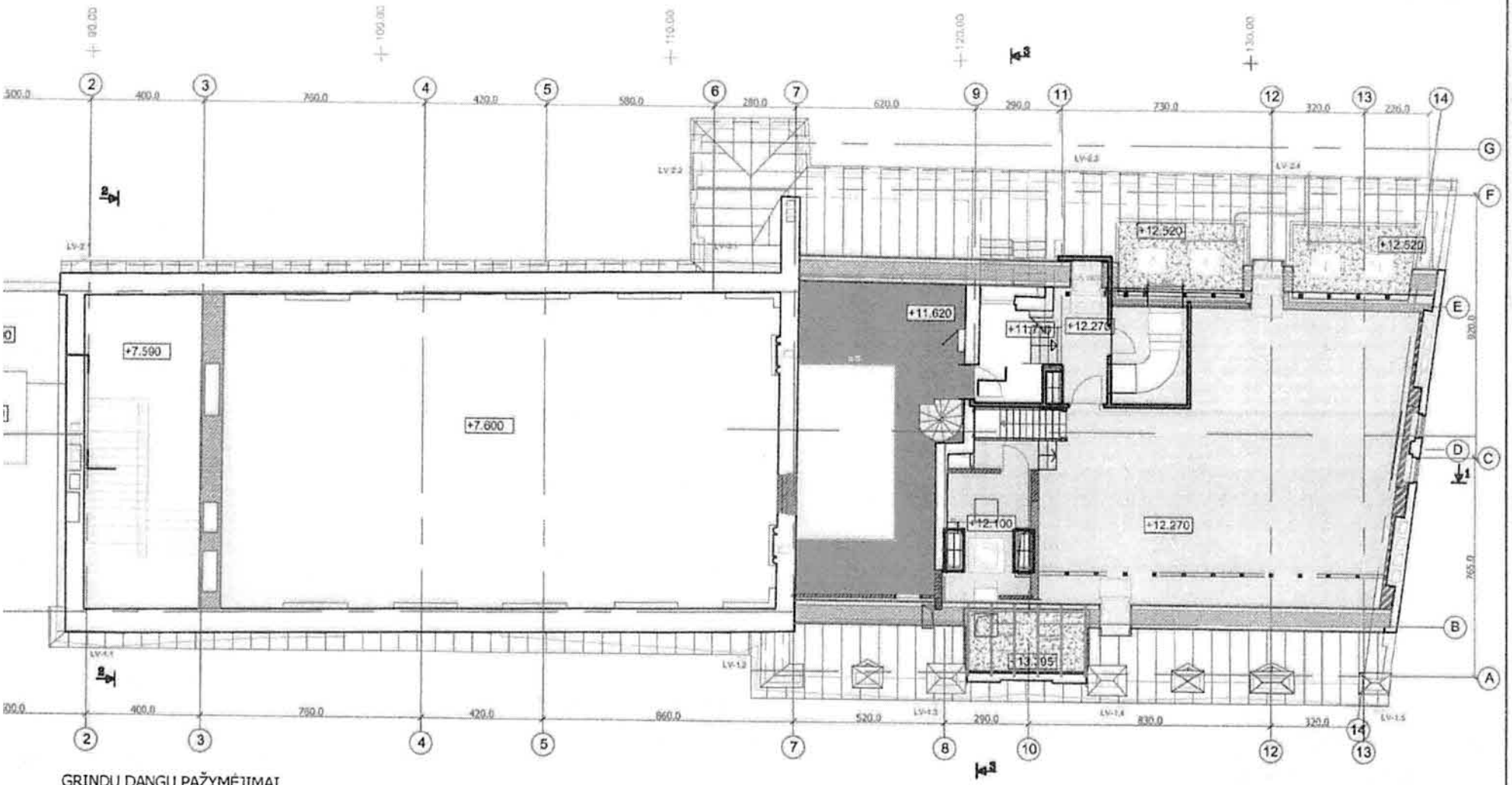

GRINDŲ DANGŲ PAŽYMĖJIMAI

Poliuretaninės grindys su garsą slopinančiu sluoksniu
Sistemos storis: 8 mm, garso slopinimas: 19dB

Betono grindys

Dangos laiptinėse įrengiamos vadovaujantis tvarkybos darbų projekto sprendiniais

SUTARTINIAI ŽYMĖJIMAI:

- Esamos sienos, perdangos, konstrukcijos
- Projektuojamos konstrukcijos, pertvaros, perdangos, angų užmūrijimai
- Apšiltinimo sluoksnis (pertvarose/stogo konstrukcijose)
- Bituminė danga
- Skardinė stogo danga
- Projektuojamos gipskartonio pertvaros
- Angų bei nišų platinimas/kartinas
- Buv. angų atidengimas sienose

HORIZONTALUS PJŪVIS +13.870 ALT.

PALĖPĖS AUKŠTO PATALPŲ EKSPLIKACIJA

Nr.	PAVADINIMAS	PLOTAS, m²
4-01	Laiptinė LP-3R	0,00
4-02	Salės antresolė-balkonas	35,02
4-03	Ventkamera	112,25
4-03*	Techninė patalpa	12,60
4-03**	Techninė patalpa	9,63
	VISO:	169,54

Atestato Nr.	PROJEKTAVIMO IR RESTAURAVIMO INSTITUTAS		Vilniaus Jonuko Radvilos rūmų pastatų kompleksas (752) pietų korpuso (32317) ir rytų paviljono (32316) Vilniaus m., Vilniaus g. 24 kapitalinio remonto projektas
A876, 0267	VP	Marija Nemnulienė	
A1465, 4032	PV, SA	Rūtardė Bilovitė	
A831, 3081	Architektė	Rita Klimavičienė	ŽINGSNIŠKO PRIEDAS. PALĖPĖS AUKŠTO DANGŲ SCHEMA
B002859	Architektė	Vilda Jakštaitė	
LT	Lietuvos dailės muziejus Gedimino g. 4, LT-01103 Vilnius		Lapas 1 / Lapų 1

Grindų dangų įrengimo parodų erdvėse medžiagų ir darbų kiekių žiniaraštis

Poz	Darbai ir medžiagos	Kiekis	Sąnaudų kiekiai	Mato. Vnt.	Pastabos
1.	Liejamos akustinės (19dB) poliuretaninės dangos įrengimas pagal detale GR-6*	kompl.	918.70	m^2	Numatyti įrengtų smėlbetonio pagrindų sutvirtinimą ir plyšių sutvarkymą pagal faktą, temperatūrinių įrengimą
2.	Dažomos grindjuostės grindjuostės įrengimas atliekant sienos/grindų sandūros formavimą	kompl	377.38	m^2	Pagal mazgą, žiūr. PRI.19-28-DP-SA-B.25
3.	Apsauginio skaidraus poliuretaninio sluoksnio įrengimas istorinės dangos apsaugai	kompl	84.10	m^2	Žiūr. Technologinę kortelę Gr-As1

Pastabos:

1. Muziejaus pageidavimu parodinese erdvėse, pat. 2-02; 2-04; 2-05; 2-07; 3-02; 3-03; 3-08; 3-09, kiliminė danga keičiama į liejamas akustines grindis, plintusinė juosta dažoma.
2. Taip pat greta salių esančiose tarnybinėse patalpose 3-06; 3-06*; 3-10 (tamburas).
3. Siekiant sprendimo vientisumo liejamos grindys įrengiamos Salės antresolėje (balkonas) pat.4-02
4. Atsisakoma apsauginės kilimo dangos patalpoje 2-08, numatoma restauruoti tarpukario laikotarpio išsaugotą pluoštinę dangą ir pagerinti jos eksploatacines sąvybes skaidriu apsauginiu liejamos dangos sluoksniu.

Sutarties priedas Nr. 3 prie 2021-05-13 sutartinės Nr. D-03/21

Pirkimo dokumentų priedas Nr. 3

SIŪLOMŲ SPECIALISTŲ SĄRAŠAS

Siūlomo specialisto pareigos įgyvendinant sutartį	**Vardas, pavardė**	**Įmonė (darbų teikimo tiekėjui teisinė forma), pareigos įmonėje**	**Kvalifikacijos atestato pavadinimas, Nr., išdavimo data, galiojimo terminas.**	**Pastabos**
Kultūros paveldo objekto statybos/ tvarkybos darbų vadovas	Andrius Striuna	Ketinimų protokolas/ preliminarus susitarimas (bus tiekėjo sudėtyje)	SPSC nr. 15278 2005-03-29 NKPASKA nr. 0353	

* - kartu pateikiami kvalifikacija įrodantys dokumentai pagal Pirkimo sąlygų 3.14. p.

Direktorius

(Vadovo ar įgalioto asmens pareigos) *(parašas)* *(vardas ir pavardė)*