VIISP AUTENTIFIKAVIMO POSISTEMĖS SUKŪRIMO, MODERNIZAVIMO IR DIEGIMO PASLAUGŲ VIEŠOJO PIRKIMO–PARDAVIMO SUTARTIES SPECIALIOSIOS SĄLYGOS

Data*	2025-03-05
Sutarties Nr.	6F-39(2025)

Vadovaudamiesi viešosios įstaigos CPO LT, juridinio asmens kodas 302913276, buveinės adresas Ukmergės g. 219-1, 07152 Vilnius, viešojo pirkimo komisijos 2025-02-25 sprendimu (protokolo Nr. 6), kuriuo Tiekėjo pasiūlymas (toliau – **Pasiūlymas**), pateiktas atviram (tarptautiniam) konkursui „VIISP autentifikavimo posistemės sukūrimo, modernizavimo ir diegimo paslaugos“ (pirkimo numeris – ID 388568) (toliau – P**irkimas**), buvo pripažintas laimėjusiu, sudarė šią Paslaugų viešojo pirkimo–pardavimo sutartį (toliau – **Sutartis**).

UŽSAKOVAS	
Pavadinimas	Valstybės skaitmeninių sprendimų agentūra
Adresas	Konstitucijos pr. 15-89, 09319 Vilnius
Juridinio asmens kodas	188772433
PVM mokėtojo kodas	-
Atsiskaitomoji sąskaita	LT85 4040 0636 1000 1246
Bankas, banko kodas	Kredito įstaiga – Lietuvos Respublikos finansų ministerija, Lukiškių g. 2, 01108 Vilnius, Juridinio asmens kodas: 288601650; SWIFT kodas: MFRLLT22XXX
Telefonas	+370 685 83595
El. paštas	info@vssa.lt
Atstovas	Direktorius
Atstovavimo pagrindas	Valstybės skaitmeninių sprendimų agentūros nuostatai, patvirtinti Lietuvos Respublikos ekonomikos ir inovacijų ministro 2018 m. spalio 1 d. įsakymu Nr. 4-593 „Dėl Valstybės skaitmeninių sprendimų agentūros nuostatų patvirtinimo“.
TIEKĖJAS	
Pavadinimas	UAB „Asserte“
Adresas	J. Rutkausko g. 6, 05132 Vilnius
Juridinio asmens kodas	302838172
PVM mokėtojo kodas	LT100007246618
Banko sąskaita	LT49 7044 0600 0784 2733
Bankas, banko kodas	AB SEB bankas, banko kodas70440
Telefonas	+370 61290596
Faksas	-
El. paštas	info@asserte.lt
Atstovas	Direktorius
Atstovavimo pagrindas	Bendrovės įstatai

Specialiųjų sutarties sąlygų nuostatos punkto Nr./ pavadinimas	**Specialiųjų sutarties sąlygų nuostata**	**Nuoroda į Bendrųjų sutarties sąlygų punktą/ skyrių**
1. SUTARTIES DALYKAS		
1.1. Paslaugų aprašymas	Perkamos Paslaugos: Paslaugos: VIISP autentifikavimo posistemės sukūrimo, modernizavimo ir diegimo paslaugos.	4.2., 4.3.

	Išsamus Paslaugų aprašymas ir kiti reikalavimai teikiamoms Paslaugoms nustatyti Specialiųjų sutarties sąlygų 1 priede „Techninė specifikacija“ (toliau – Techninė specifikacija) ir 2 priede „Pasiūlymas“.	
1.2. Informacija apie ES lėšomis finansuojamą projektą arba kitą projektą	Europos Sąjungos Ekonomikos gaivinimo ir atsparumo didinimo priemonės (RRF) lėšos ir valstybės biudžeto lėšos. Projektas Nr. 02-088-P-0006 „Skaitmeninių paslaugų platforma“.	
1.3. Papildomos paslaugos	Netaikoma	4.5., 6.21.
2. PASLAUGŲ SUTEIKIMO TERMINAI		
2.1. Paslaugų suteikimo terminas	Paslaugos pagal Sutartį turi būti pradėtos teikti nuo Sutarties įsigaliojimo dienos ir suteiktos **ne vėliau kaip per 9 mėnesius** nuo Sutarties įsigaliojimo dienos, laikantis Techninėje specifikacijoje nustatytų Paslaugų teikimo terminų.	4.4.
2.2. Paslaugų suteikimo terminas, kai Paslaugos teikiamos etapais/ periodais	Detalesnis paslaugų teikimas aprašytas 1 priedo „Techninė specifikacija“ 7 skyriuje.	8.9.
3. SUTARTIES KAINA IR MOKĖJIMO TVARKA		
3.1. Sutarčiai taikoma kainodara	VadovaujantisKainodarostaisykliųnustatymometodika, patvirtinta Viešųjų pirkimų tarnybos direktoriaus 2017 m. birželio 28 d. įsakymu Nr. 1S-95 „Dėl Kainodaros taisyklių nustatymo metodikos patvirtinimo“ (toliau – Metodika) sutarčiai taikoma ***Fiksuotos kainos*** kainodara.	6.1.
3.2. Pradinės sutarties vertė ir Sutarties kaina, kai taikoma <u>fiksuotos kainos</u> kainodara	Pradinės sutarties vertė yra 199 980,00 Eur (*vienas šimtas devyniasdešimt devyni tūkstančiai devyni šimtai aštuoniasdešimt eurų, 00 ct*) **be pridėtinės vertės mokesčio** (toliau – **PVM**). PVM sudaro 41 995,80 Eur, *(keturiasdešimt vienas tūkstantis devyni šimtai devyniasdešimt penki eurai, 80 ct)*. Sutarties kaina yra 241 975,80 Eur *(du šimtai keturiasdešimt vienas tūkstantis devyni šimtai septyniasdešimt penki eurai, 80 ct)* su PVM. Šioje Sutartyje Pradinės sutarties vertė yra lygi laimėjusio Tiekėjo pasiūlymo kainai be PVM, nurodytai už visą pirkimo dokumentuose ir Sutartyje nurodytą perkamų Paslaugų kiekį ir (ar) apimtį.	6.1., 6.2.
3.3. Sutarties kainos/ įkainių perskaičiavimas	Sutarties kaina bus perskaičiuojama: - pagal bendrą kainų lygio kitimą; - dėl PVM tarifo pasikeitimo. 3.3.1. Sutarties kainos peržiūra dėl PVM tarifo pasikeitimo: Jeigu Sutarties vykdymo metu pasikeičia PVM mokėjimą reglamentuojantys teisės aktai, darantys	6.3., 6.4. 6.3.1.

	tiesioginę įtaką Tiekėjo teikiamų Paslaugų Sutartyje nurodytai kainai/ įkainiams, Sutarties kaina perskaičiuojama nekeičiant Paslaugų kainos be PVM. Perskaičiuota Sutarties kaina įforminama Susitarimu ir turi būti taikoma nuo naujo PVM įvedimo datos (nepriklausomai nuo to, kada pasirašytas Susitarimas). 3.3.2. Sutarties kainos peržiūra dėl kainų lygio pokyčio 3.3.2.1. Bet kuri Sutarties šalis Sutarties galiojimo metu turi teisę inicijuoti Sutartyje numatytų kainos perskaičiavimą (keitimą) ne anksčiau kaip po 3 (trijų) mėnesių nuo Sutarties sudarymo dienos (*jeigu perskaičiavimas jau buvo atliktas – nuo paskutinio perskaičiavimo pagal šį punktą dienos*), jeigu Vartojimo prekių ir paslaugų kainų pokytis (k), apskaičiuotas kaip nustatyta 3.3.2.3. papunktyje, viršija 5 (penkis) procentus. 3.3.2.2. Šalys privalo Susitarime nurodyti indekso reikšmę laikotarpio pradžioje ir jos nustatymo datą, indekso reikšmę laikotarpio pabaigoje ir jos nustatymo datą, kainų pokytį (k), perskaičiuotus kainą/ įkainius, perskaičiuotą pradinės sutarties vertę. 3.3.2.3. Nauji įkainiai/ kaina apskaičiuojama pagal formulę: $a_1 = a + \left(\frac{k}{100} \times a\right)$, *kur* a –kaina (Eur be PVM)) (jei jis jau buvo perskaičiuotas, tai po paskutinio perskaičiavimo) a_1 – perskaičiuota (pakeista) kaina (Eur be PVM) k – Pagal vartotojų kainų indeksą (VARTOJIMO PREKĖS IR PASLAUGOS) apskaičiuotas Vartojimo prekių ir paslaugų kainų pokytis (padidėjimas arba sumažėjimas) (%). „k“ reikšmė skaičiuojama pagal formulę: $= \frac{Ind_{naujausias}}{Ind_{pradzia}} \times 100 - 100$, (proc.) kur $Ind_{naujausias}$ – kreipimosi dėl kainos perskaičiavimo išsiuntimo kitai šaliai datą naujausias paskelbtas vartojimo prekių ir paslaugų indeksas (VARTOJIMO PREKĖS IR PASLAUGOS). $Ind_{pradžia}$ – laikotarpio pradžios datos (mėnesio) vartojimo prekių ir paslaugų indeksas (VARTOJIMO PREKĖS IR PASLAUGOS). Pirmojo perskaičiavimo atveju laikotarpio pradžia (mėnuo) yra Sutarties sudarymo dienos mėnuo. Antrojo ir vėlesnių perskaičiavimų atveju laikotarpio pradžia (mėnuo) yra paskutinio perskaičiavimo metu naudotos paskelbto atitinkamo indekso reikšmės mėnuo. 3.3.2.4. Skaičiavimams indeksų reikšmės imamos **keturių** skaitmenų po kablelio tikslumu. Apskaičiuotas pokytis (k) tolimesniems skaičiavimams naudojamas suapvalinus iki **vieno** skaitmens po kablelio, o	6.3.3.

	apskaičiuotas įkainis „a“ suapvalinamas iki **dviejų** skaitmenų po kablelio.	
3.4. Atsiskaitymo su Tiekėju terminas	30 (trisdešimt) kalendorinių dienų.	6.6.
3.5. Atsiskaitymas su Tiekėju (etapais/ periodiškai)	Atsiskaitoma etapais po kiekvieno Techninės specifikacijos 7 skyriuje nurodyto etapo atlikimo, Tiekėjui pateikus paslaugų priėmimo - perdavimo aktą bei sąskaitą faktūrą.	6.7.
3.6. Avansas	Netaikoma	6.10.-6.20.
4. PAPILDOMAS SUTARTIES ĮVYKDYMO UŽTIKRINIMAS		
Papildomų sutarties įvykdymo užtikrinimo priemonių nereikalaujama.		
5. ŠALIŲ TEISĖS IR PAREIGOS		
5.1. Papildomi Užsakovo ir Tiekėjo įsipareigojimai ir teisės	Papildomų Užsakovo ir Tiekėjo įsipareigojimų ir teisių nenumatoma.	5 skyrius
6. INTELEKTINĖS NUOSAVYBĖS TEISĖS		
6.1. Turtinių autoriaus teisių parėjimas Užsakovo nuosavybėn	Turtinės autoriaus teisės Užsakovo nuosavybėn pereina.	9 skyrius
7. ŠALIŲ ATSAKOMYBĖ		
7.1. Užsakovui taikomos netesybos dėl apmokėjimo vėlavimo	Netesybų dydis taikomas toks, koks numatytas Bendrosiose sutarties sąlygose.	10.2.
7.2. Tiekėjui taikomos netesybos	Netesybų dydis taikomas toks, koks numatytas Bendrosiose sutarties sąlygose. Netesybos skaičiuojamos nuo nesuteiktų Paslaugų vertės.	10.3.
7.3. Bauda, taikoma Tiekėjui/ Užsakovui, nutraukus Sutartį dėl esminio Sutarties pažeidimo	5 (penki) proc. nuo Pradinės sutarties vertės.	13.4.6. 13.5.5.
7.4. Bauda Tiekėjui dėl esamų Subtiekėjų ar specialistų, ar jungtinės veiklos partnerių pakeitimo/ naujų Subtiekėjų pasitelkimo, nesilaikant Bendrosiose sutarties sąlygose nurodytos Subtiekėjų ir (ar) specialistų, ir (ar) jungtinės veiklos partnerių keitimo tvarkos	1 000,00 (*vienas tūkstantis*) Eur	14.1.11. 14.3.8. 14.4.5.
7.5. Tiekėjui taikomos baudos dėl aplinkosauginių ir	Netaikoma	5.6.

(arba) socialinių kriterijų nesilaikymo		
7.6. Tiekėjui/ Užsakovui taikoma bauda dėl konfidencialumo reikalavimų nesilaikymo	Netaikoma	15.5.
7.7. Tiekėjui taikomos netesybos dėl pirkimo dokumentuose nustatytų kokybinių kriterijų nepasiekimo Sutarties vykdymo metu	Netaikoma	5.6.
7.8. Tiekėjui taikomos netesybos dėl Sutarties įvykdymo užtikrinimo nepratęsimo	Netaikoma	7.13.
7.9. Tiekėjui taikomos netesybos dėl etiško elgesio reikalavimų nesilaikymo	Netaikoma	20.8.
7.10. Kitos netesybos	Netaikoma	
7.11. Solidarios atsakomybės taikymas	Netaikoma	10.8.
8. SUTARTIES GALIOJIMAS IR PRATĘSIMAS		
8.1. Sutarties pratęsimas	Sutarties pratęsimas numatomas, kai yra Bendrosiose sutarties sąlygose numatyti pagrindai ir/ arba šios aplinkybės, sąlygojančios Paslaugų atlikimo termino pratęsimą: a. Pasikeičia teisinis reglamentavimas ir tai įtakoja Paslaugų teikėjo prievolių įvykdymo terminą ir/arba b. Paslaugų gavėjo Paslaugų teikėjui pateikiami nurodymai turi įtakos Paslaugų teikėjo prievolių įvykdymo terminams ir/arba c. atsiranda uždelsimas, kliūčių ar trukdymų, kurių atsiradimui Paslaugų teikėjas neturi įtakos ir už kuriuos jis neatsako ir kurie sukelti ir priskirtini Paslaugų gavėjo arba Paslaugų teikėjo personalui, arba tretiesiems asmenims ir/arba d. pakeitimo būtinybė atsirado dėl kitų aplinkybių, kurių kiekviena Sutarties Šalis, būdama protinga ir apdairi negalėjo numatyti. Paslaugų teikėjo prievolių įvykdymo terminas gali būti pratęstas ne daugiau kaip 1 (vieną) kartą ne ilgesniam kaip 2 (dviejų) mėnesių laikotarpiui Paslaugų gavėjo ir Paslaugų teikėjo rašytiniu susitarimu.	12.9., 12.10.
8.2. Sutarties pratęsimo metu taikoma kainodara	Už atliktas Paslaugas apmokama Pasiūlyme nurodyta kaina.	12 skyrius

9. SUTARTIES NUTRAUKIMAS IR KITOS NUOSTATOS		
9.1. Sutarties nutraukimo pagrindai	9.1.1. Sutartis gali būti nutraukiama rašytiniu Šalių susitarimu arba vienašališkai, Bendrosiose sutarties sąlygose nustatyta tvarka.	13 skyrius
9.2. Esminiai Sutarties pažeidimai	Esminiais Sutarties pažeidimais laikomi Bendrosiose sutarties sąlygose, Lietuvos Respublikos civiliniame kodekse numatyti ir šie Sutarties pažeidimai: - jeigu Paslaugos yra teikiamos ar suteiktos netinkamai ir (ar) nekokybiškai ir (ar) neatitinka Sutartyje ir (ar) Techninėje specifikacijoje numatytų reikalavimų ir Tiekėjas neištaiso Paslaugų teikimo trūkumų per Užsakovo nurodytą (-us) terminą (-us) arba negali suteikti tinkamų Paslaugų; - jeigu Tiekėjas ilgiau kaip 30 (trisdešimt) dienų iš eilės vėluoja suteikti Sutarties reikalavimus atitinkančias Paslaugas pagal Paslaugų teikimo terminus, nurodytus Techninėje specifikacijoje, dėl Tiekėjo kaltės; - jeigu Tiekėjas dėl savo kaltės negali ir (arba) atsisako vykdyti Sutartyje numatytus įsipareigojimus ar bet kurią jų dalį, nepriklausomi nuo tokios dalies vertės; - jeigu Tiekėjas pažeidžia Sutartyje nustatytus įsipareigojimus dėl konfidencialumo.	13.4.1.
9.2. Užsakovo rezervuota teisė	Netaikoma	13.4.2.15.
9.3. Nacionalinio saugumo nuostatos	Užsakovas veikia srityse, kurios laikomos nacionaliniam saugumui užtikrinti strategiškai svarbių ūkio sektorių dalimi, ar laikomas esminiu kibernetinio saugumo subjektu, nurodytu Lietuvos Respublikos kibernetinio saugumo įstatyme, ir taiko Lietuvos Respublikos viešųjų pirkimų įstatymo 17 straipsnio 5 dalies nustatytus reikalavimus. Užsakovas veikia gynybos srityje ar srityse, kurios laikomos nacionaliniam saugumui užtikrinti strategiškai svarbių ūkio sektorių dalimi, įrašytas į Saugiojo tinklo naudotojų sąrašą laikomas esminiu kibernetinio saugumo subjektu, nurodytu Lietuvos Respublikos kibernetinio saugumo įstatyme, atlieka paslaugų pirkimą (-us), kurio (-ių) objekto (-ų) BVPŽ kodas nurodytas Viešojo pirkimo objektų, nurodytų Lietuvos Respublikos viešųjų pirkimų įstatymo 37 straipsnio 9 dalyje ir 47 straipsnio 9 dalyje, Bendrojo viešųjų pirkimų žodyno kodų sąraše, patvirtintame Lietuvos Respublikos Vyriausybės 2022 m. kovo 30 d. nutarimu Nr. 280 „Dėl Lietuvos Respublikos viešųjų pirkimų įstatymo 92 straipsnio 13, 14 ir 15 dalių nuostatų įgyvendinimo“ ir taiko Lietuvos Respublikos viešųjų pirkimų įstatymo 17 straipsnio 5 dalies nustatytus reikalavimus.	13.4.2.16. 13.4.2.17.
9.4. Tarptautinių sankcijų	Sutartis nutraukiama, jeigu paaiškėja, kad Tiekėjas atitinka bent vieną iš Tarybos Reglamento (ES)	

įgyvendinimas (Tarybos reglamento (ES) 2022/576 5 k straipsnis)	2022/576 2022 m. balandžio 8 d. kuriuo iš dalies keičiamas Reglamentas (ES) Nr. 833/2014 dėl ribojamųjų priemonių atsižvelgiant į Rusijos veiksmus, kuriais destabilizuojama padėtis Ukrainoje, 5k straipsnio sąlygų (taikoma, kol Reglamentas galioja).	
10. SUBTIEKĖJŲ PASITELKIMAS IR KEITIMAS		
10.1. Sutarties vykdymui pasitelkiami ūkio subjektai	Nepasitelkiami	14 skyrius
11. APLINKOSAUGINIAI IR SOCIALINIAI KRITERIJAI (taikoma, jeigu aplinkosauginiai ir (arba) socialiniai kriterijai nustatomi kaip Sutarties vykdymo sąlygos)		
11.1. Aplinkosauginių kriterijų nustatymo teisinis pagrindas	Aplinkosauginiai kriterijai Paslaugoms nustatomi vadovaujantis Aplinkos apsaugos kriterijų taikymo, vykdant žaliuosius pirkimus, tvarkos aprašo, patvirtinto 2011 m. birželio 28 d. įsakymu D1-508 „Dėl Aplinkos apsaugos kriterijų taikymo, vykdant žaliuosius pirkimus, tvarkos aprašo patvirtinimo“ (toliau – Tvarkos aprašas) 4.4.3 papunkčiu: perkama tik nematerialaus pobūdžio (intelektinė) ar kitokia paslauga, nesusijusi su materialaus objekto sukūrimu, kurios teikimo metu nėra numatomas reikšmingas neigiamas poveikis aplinkai, nesukuriamas taršos šaltinis ir negeneruojamos atliekos).	
11.2. Aplinkosauginiai reikalavimai paslaugai ir/ar jos teikimui	Netaikoma	
11.3. Socialiniai kriterijai	Netaikoma	
12. BENDRŲJŲ SĄLYGŲ PAKEITIMAI IR PAPILDYMAI (jeigu būtina dėl konkretaus Sutarties dalyko specifikos)		
12.1.	Šalys susitaria pakeisti nurodytą Bendrųjų sutarties sąlygų punktą ir išdėstyti jį nauja redakcija: Netaikoma.	
12.2.	Šalys susitaria papildyti Bendrąsias sutarties sąlygas nurodytu punktu, tačiau kitų punktų numeracijos nekeisti: Netaikoma.	
12.3.	Šalys susitaria išbraukti Bendrųjų sutarties sąlygų 13.4.2.18. ir 20.3-20.8 p., tačiau kitų punktų numeracijos nekeisti.	
12.4.	Bendrosiose sutarties sąlygose nurodytos alternatyvios nuostatos (su prierašu „jei taikoma“ ir pan.) taikomos tik tokiu atveju, jeigu jos konkrečiai aprašomos Specialiosiose sutarties sąlygose.	
13. SPECIALIŲJŲ SUTARTIES SĄLYGŲ PRIEDAI		
13.1. Priedas Nr. 1 – Techninė specifikacija 13.2. Priedas Nr. 2 – Pasiūlymas 13.3. Priedas Nr. 3 – Atsakingi asmenys 13.4. Priedas Nr. 4 – Asmens duomenų tvarkymo susitarimas		
14. ŠALIŲ PARAŠAI		
Direktorius Tomas Misevičius	Direktorius Egidijus Drobavičius	

_____ (parašas)	_____ (parašas)

* Jei šis dokumentas pasirašomas elektroniniu būdu, šio dokumento pasirašymo ir registracijos datos užfiksuojamos šio dokumento metaduomenyse.

VIISP AUTENTIFIKAVIMO POSISTEMĖS SUKŪRIMO, MODERNIZAVIMO IR DIEGIMO PASLAUGŲ VIEŠOJO PIRKIMO–PARDAVIMO SUTARTIES BENDROSIOS SĄLYGOS

1. SUTARTIES SĄVOKOS

1.1. Sutartyje vartojamos sąvokos:

1.1.1. **Bendra sutarties vertė** – tai sutarties vertė, įskaitant visus privalomus mokesčius, paslaugų teikimo termino pratęsimus ar galimybę pirkti papildomai (pasirinkimo galimybės), išskyrus Lietuvos Respublikos viešųjų pirkimų įstatymo (toliau – VPĮ) 89 str. nurodytus keitimus.

1.1.2. **Bendrosios sutarties sąlygos** – ši Sutarties dalis, kurioje aptariamos bendrosios paslaugų sutarties vykdymo sąlygos.

1.1.3. **Paslaugos** – paslaugos, apibrėžtos Specialiosiose sutarties sąlygose, Techninėje specifikacijoje ir kituose Sutarties prieduose, prekės, kai jos perkamos kartu su paslaugomis, ir kitos paslaugos, kurias Tiekėjas įsipareigoja teikti Užsakovui pagal šią Sutartį, ir galiojančių teisės aktų reikalavimus.

1.1.4. **Pasiūlymas** – vykdant viešojo pirkimo procedūras Tiekėjo pateiktų dokumentų ir duomenų visuma Paslaugoms teikti pagal viešojo pirkimo dokumentuose nustatytas sąlygas.

1.1.5. **Paslaugų perdavimo-priėmimo aktas** – Šalių patvirtintas Sutarties vykdymo dokumentas, kuris patvirtina Paslaugų ar jų dalies atlikimo bei perdavimo Užsakovui faktą bei, kad suteiktos Paslaugos atitinka nustatytus reikalavimus. Jeigu Paslaugų perdavimo–priėmimo akto, kaip atskiro dokumento, reikalauti neprivaloma, Šalys susitaria, ir tai aiškiai nurodo Specialiosiose sutarties sąlygose, Paslaugų perdavimo–priėmimo aktu laikoma Sąskaita. Tais atvejais, kai išrašoma Sąskaita ir Paslaugų perdavimo–priėmimo aktas nepasirašomas, Sutarties nuostatos dėl Paslaugų perdavimo–priėmimo akto išrašymo taikomos ir Sąskaitos išrašymui.

1.1.6. **Pirkimo dokumentai** – šiai Sutarčiai sudaryti vykdytos viešojo pirkimo procedūros metu pateiktų arba nurodytų dokumentų visuma, įskaitant jų paaiškinimus (patikslinimus), kuriais vadovaujantis Tiekėjas pateikė Pasiūlymą.

1.1.7. **Pradinės sutarties vertė** – yra lėšų suma, nurodyta Specialiosiose sutarties sąlygose ir apskaičiuota pagal Kainodaros taisyklių nustatymo metodiką, patvirtintą Viešųjų pirkimų tarnybos direktoriaus 2017 m. birželio 28 d. įsakymu Nr. 1S-95 „Dėl kainodaros nustatymo metodikos patvirtinimo“.

1.1.8. **Sąskaita** – Tiekėjo išrašoma ir Užsakovui apmokėjimui pateikiama PVM sąskaita faktūra ar kita sąskaita faktūra/ mokėjimo dokumentas (jeigu Tiekėjas nėra PVM mokėtojas), už Tiekėjo tinkamai, kokybiškai ir laiku suteiktas ir Tiekėjo perduotas bei Užsakovo priimtas Paslaugas, ar bet kurias jų dalis, jei tokios dalys nustatomos Sutartyje.

1.1.9. **Specialiosios sutarties sąlygos** – Sutarties dalis, kurioje aptariamos individualios paslaugų sutarties vykdymo sąlygos, apibūdinančios konkretaus pirkimo objekto įsigijimą: Sutarties objektas, Paslaugų apimtis ir kaina ir/ ar įkainiai ar kiti kainodaros būdai, Paslaugų suteikimo terminai bei kitos Sutarties vykdymo sąlygos bei kiti konkretūs duomenys (tokie kaip Šalys ir pan.), išvardyti priedai, taip pat nurodyti Bendrųjų sutarties sąlygų pakeitimai ir papildymai (jeigu tokie padaryti).

1.1.10. **Susitarimas** – tai dokumentas, kurį Šalys sudaro keisdamos Sutarties sąlygas VPĮ leidžiama apimtimi.

1.1.11. **Sutarties įkainis** – Paslaugos mato vieneto kaina.

1.1.12. **Sutarties kaina** – už Sutartyje nurodytas Paslaugas pagal Sutartį Tiekėjo gaunama ekonominė nauda. Į Sutarties kainą įskaičiuojami visi mokesčiai ir visos kitos Tiekėjo patiriamos su Sutarties vykdymu susijusios išlaidos. Sąvoka „Sutarties kaina“ Bendrosiose sutarties sąlygose apima ir reiškia visus kainodaros būdus: fiksuotos kainos, fiksuoto įkainio, kintamo įkainio, sutarties vykdymo išlaidų atlyginimo, mišrios kainodaros.

1.1.13. **Sutartis** – tarp Užsakovo ir Tiekėjo sudaryta atlygintinų paslaugų sutartis, kurią sudaro Bendrosios sutarties sąlygos ir Specialiosios sutarties sąlygos, įskaitant Specialiųjų sutarties sąlygų priedus ir Susitarimus.

1.1.14. **Šalis** – Užsakovas arba Tiekėjas, kiekvienas atskirai, priklausomai nuo konteksto.

1.1.15. **Šalys** – Užsakovas ir Tiekėjas kartu.

1.1.16. **Techninė specifikacija** – dokumentas, kuriame nustatyti reikalavimai Paslaugoms.

1.1.17. **Tiekėjas** – Sutarties Šalis – ūkio subjektas, kuris teikia Specialiosiose sutarties sąlygose nurodytas Paslaugas Užsakovui.

1.1.18. **Užsakovas** – Sutarties Šalis, perkanti Specialiosiose sutarties sąlygose nurodytas Paslaugas iš Tiekėjo.

1.1.19. **VPĮ** – Lietuvos Respublikos viešųjų pirkimų įstatymas.

1.2. Kitos Sutartyje vartojamos sąvokos atitinka VPĮ, Lietuvos Respublikos civiliniame kodekse (toliau – Civilinis kodeksas) ir juos įgyvendinančiuose teisės aktuose nustatytas sąvokas, išskyrus atvejus, kai Sutartyje apibrėžta kitaip.

1.3. Kitų Sutartyje didžiąja raide rašomų sąvokų reikšmės yra nurodytos Sutarties tekste.

1.4. Kitos Sutartyje vartojamos sąvokos ir terminai turi bendrinę reikšmę arba artimiausią Sutarties pobūdžiui specialiąją reikšmę, jei Sutartyje nėra nustatyta ir paaiškinta kitokia jų reikšmė.

2.SUTARTIES STRUKTŪRA IR AIŠKINIMAS

2.1. Šią Sutartį sudaro Bendrosios sutarties sąlygos ir Specialiosios sutarties sąlygos. Jei Bendrosios sutarties sąlygos ir (ar) Specialiosios sutarties sąlygos prieštarauja VPĮ ir kitų teisės aktų reikalavimams, taikomos VPĮ ir kitų teisės aktų nuostatos.

2.2. Esant prieštaravimų ar neatitikimų tarp Bendrųjų sutarties sąlygų ir Specialiųjų sutarties sąlygų – taikomos Specialiosios sutarties sąlygų nuostatos. Esant neatitikimams ar prieštaravimams tarp Specialiųjų sutarties sąlygų priedų, pirmenybė teikiama pirmam pagal eiliškumą nurodytam Specialiųjų sutarties sąlygų priedui.

2.3. Specialiosiose sutarties sąlygose nurodomos Bendrąsias sutarties sąlygas patikslinančios, papildančios, konkretinančios sąlygos.

2.4. Dokumentai, kurie apima „Sutarties“ sąvoką ir kurie ginčo atveju, taikomi tokia prioriteto tvarka:

2.4.1. Techninė specifikacija;

2.4.2. Specialiosios sutarties sąlygos;

2.4.3. Bendrosios sutarties sąlygos;

2.4.4. Pirkimo dokumentai (išskyrus Techninę specifikaciją);

2.4.5. Pasiūlymas;

2.4.6. Sutarties priedai (išskyrus Pasiūlymą).

2.5. Tuo atveju, kai Šalių Susitarimu yra keičiama Sutarties sąlyga, naujai sutartoji Sutarties sąlyga turi viršenybę pakeistosios Sutarties sąlygos atžvilgiu. Tuo atveju, jeigu Šalys susitaria dėl Sutarties sąlygų ar priedo papildymo nauja sąlyga, neatitikimo ar neaiškumo atveju tokia Sutarties sąlyga turi viršenybę kitų Sutarties sąlygų arba kitų to priedo sąlygų atžvilgiu. Jeigu Šalys susitaria dėl naujo priedo, Šalys turi sutarti dėl naujojo priedo įtraukimo į priedų sąrašą vietos ir jo reikšmės aiškinant Sutartį. Jeigu naujas priedas yra įterpiamas į priedų sąrašą, jam turi būti suteikiamas eilės numeris su viršutiniu indeksu, atsižvelgiant į priedų eiliškumą ir svarbą (pavyzdžiui, priedas Nr. 4^1).

2.6. Sutartyje, kur reikalauja kontekstas, žodžiai pateikti vienaskaita, gali turėti daugiskaitos prasmę, ir atvirkščiai. Vienos giminės žodžiai apima ir kitos giminės atitinkamus žodžius, žodis asmuo reiškia tiek fizinius, tiek ir juridinius asmenis.

2.7. Kai tam tikra reikšmė yra skirtinga tarp nurodytų skaičiais ir žodžiais, vadovaujamasi žodine reikšme. Jei mokėjimo valiutos pavadinimo trumpinys neatitinka mokėjimo valiutos pilno pavadinimo žodžiais, teisingu laikomas valiutos pilnas pavadinimas žodžiais.

2.8. Sutarties trukmė ir kiti terminai yra skaičiuojami kalendorinėmis dienomis, jei atskiruose Sutarties punktuose nenurodyta kitaip.

2.9. Jei pateikiamos nuorodos į teisės aktus, turi būti taikomos aktualios teisės aktų redakcijos, jeigu nenurodyta kitaip.

3. ŠALIŲ PAREIŠKIMAI IR PATVIRTINIMAI

3.1. Šalys Sutarties sudarymo dieną viena kitai pareiškia ir patvirtina, kad:

3.1.1. Sutarties pasirašymas ir vykdymas nepažeidžia jokių susitarimų su kreditoriais ir neprieštarauja jokiems Šaliai taikomiems teisės aktams, yra teisėtai priimti ir galioja visi būtini sprendimai, gauti leidimai bei sutikimai, taip pat teisėtai atlikti ir galioja kiti teisiniai veiksmai, reikalingi Sutarties sudarymui, galiojimui ir vykdymui;

3.1.2. Šalys yra mokios, jų veikla nėra apribota, joms neiškelta arba nėra numatoma iškelti bylos dėl restruktūrizavimo ar likvidavimo, jos nėra sustabdę ar apriboję savo veiklos, joms nėra iškelta bankroto byla;

3.1.3. Šalies atstovai, pasirašę šią Sutartį, yra tinkamai įgalioti ją pasirašyti bei Šalių ir (ar) jų atstovų asmens duomenys, būtini tinkamam Sutarties sudarymui ir vykdymui, nelaikomi konfidencialia informacija; Šalies atstovas, sudarydamas ir pasirašydamas Sutartį, nepažeidžia Šalies įstatų, nuostatų ir kitų vidaus dokumentų, Šalies valdymo ir kitų organų ir (ar) kreditorių teisių ir teisėtų interesų, sudarydamas Sutartį jis Šalies ir Šalies organų narių, kreditorių atžvilgiu veikia sąžiningai ir protingai;

3.1.4. Sutarties Šalims Sutarties sąlygos yra aiškios ir vykdytinos;

3.1.5. sudarydama Sutartį, Šalis neviršija savo kompetencijos ir nepažeidžia jai taikomų įstatymų bei kitų teisės aktų, teismo ar arbitražo teismo sprendimų, administracinių aktų, sutarčių ar kitų prievolių pagal taikomą privatinę teisę, viešąją teisę, Europos Sąjungos teisę arba tarptautinę teisę;

3.1.6. Šalis įvertino visas aplinkybes, turinčias esminės reikšmės Sutarties sudarymui ir jos vykdymui; nė viena iš Sutartyje nurodytų sąlygų ir aplinkybių neturi neigiamos įtakos Šalies valiai sudaryti Sutartį tokiomis sąlygomis, kurios nurodytos Sutartyje, ir vykdyti iš Sutarties kylančius įsipareigojimus;

3.1.7. Sutartis sudaroma vadovaujantis sąžiningumo, protingumo, teisingumo ir Šalių lygiateisiškumo principais, nenaudojant apgaulės ar spaudimo. Šalys atskleidė viena kitai visą joms žinomą informaciją, turinčią esminės reikšmės Sutarties sudarymui ir jos vykdymui;

3.1.8. visi Šalies pareiškimai ir garantijos yra išsamūs ir nepalieka nutylėtų jokių aplinkybių, kurios darytų šiuos pareiškimus ar garantijas neteisingais.

3.2. Tiekėjas papildomai patvirtina, kad:

3.2.1. pilnai susipažino su visa informacija, susijusia su Sutarties dalyku ir reikalinga Sutarties pagrindu prisiimamiems įsipareigojimams įvykdyti bei Paslaugoms suteikti, ir ši informacija yra visiškai ir pilnai pakankama tam, kad Tiekėjas galėtų užtikrinti tinkamą ir visišką visų Sutartimi prisiimamų įsipareigojimų vykdymą ir jų kokybę;

3.2.2. Tiekėjas, subtiekėjai, jungtinės veiklos partneriai ir specialistai turi galiojančius ir teisėtus visus įstatymuose bei kituose teisės aktuose numatytus leidimus, licencijas, atestatus, teisės pripažinimo dokumentus, profesinės civilinės atsakomybės draudimą (jei privaloma pagal teisės aktus), reikalingus vykdant Sutartį, organizacines ir technines priemones, taip pat visą kitą reikiamą kvalifikaciją ir kompetenciją reikalingą Sutartyje nurodytiems įsipareigojimams vykdyti;

3.2.3. į viešojo pirkimo metu pateikto Pasiūlymo kainą įskaičiavo visas išlaidas, būtinas Paslaugų pagal šią Sutartį teikimui bei prisiima riziką dėl to, kad ne nuo Užsakovo priklausančių aplinkybių gali padidėti su Sutarties vykdymu susijusios Tiekėjo išlaidos ir (arba) Tiekėjui Sutarties vykdymas taps sudėtingesnis;

3.2.4. įsipareigoja susipažinti su visais Užsakovo pateiktais vidaus teisės aktais, reikšmingais tinkamam Tiekėjo įsipareigojimų pagal Sutartį vykdymui, ir įsipareigoja tinkamai juos vykdyti.

3.3. Jei paaiškėja, kad šioje Sutartyje nurodyti Šalių patvirtinimai ir/ ar pareiškimai yra neteisingi, melagingi ir/ ar klaidingi, tai Šalis privalo atlyginti kitai Šaliai dėl tokių neteisingų, melagingų ir/ ar klaidingų patvirtinimų ir/ ar pareiškimų patirtus nuostolius.

4. SUTARTIES ŠALYS IR DALYKAS

4.1. Šią Sutartį sudaro Specialiosiose sutarties sąlygose nurodytos Sutarties Šalys: Užsakovas ir Tiekėjas.

4.2. Šios Sutarties dalykas yra Paslaugos, kurias Tiekėjas įsipareigoja teikti Užsakovui pagal šią Sutartį, ir galiojančių teisės aktų reikalavimus.

4.3. Sutartimi Tiekėjas įsipareigoja Sutartyje nustatytomis sąlygomis ir tvarka, savo rizika, priemonėmis ir medžiagomis suteikti Užsakovui Paslaugas bei perduoti šių Paslaugų rezultatą

Užsakovui, o Užsakovas įsipareigoja priimti tinkamai suteiktas Paslaugas, pasirašydamas Paslaugų perdavimo–priėmimo aktą, ir sumokėti už jas Sutartyje nustatytą kainą Sutartyje nustatytomis sąlygomis ir tvarka.

4.4. Paslaugos turi būti suteiktos per Specialiose sutarties sąlygose nustatytą terminą.

Sutarties punktas taikomas, jeigu papildomų paslaugų įsigijimo galimybė pasirinkta Specialiosiose sutarties sąlygose (4.5 p.):

4.5. Užsakovas numato galimybę įsigyti Tiekėjo Pasiūlyme arba Techninėje specifikacijoje nenurodytų tačiau su viešojo pirkimo objektu susijusių paslaugų (toliau – Nenumatytos paslaugos). Tokio pobūdžio sąraše nenurodytų, tačiau su viešojo pirkimo objektu susijusių paslaugų, Užsakovas gali įsigyti neviršijant 10 (dešimt) proc. Pradinės sutarties vertės (jos nedidinant).

5. ŠALIŲ TEISĖS IR PAREIGOS

5.1. **Užsakovas įsipareigoja:**

5.1.1. vertinti Tiekėjo suteiktų Paslaugų kokybę, priimti Sutartyje nustatytais terminais ir tvarka Tiekėjo suteiktas Paslaugas, atitinkančias Techninės specifikacijos nustatytus reikalavimus;

5.1.2. per Sutartyje nurodytą terminą, bet ne vėliau kaip iki Paslaugų priėmimo–perdavimo akto pasirašymo, patikrinti suteiktas Paslaugas bei įforminti patikrinimo rezultatus Sutartyje nustatyta tvarka;

5.1.3. sumokėti Tiekėjui už priimtas Paslaugas Sutartyje nustatytą kainą Sutartyje nustatytomis sąlygomis ir tvarka;

5.1.4. bendradarbiauti su Tiekėju: suteikti Tiekėjui Tiekėjo pagrįstai prašomą, Užsakovo turimą informaciją ir (ar) dokumentus, būtinus Sutarčiai tinkamai ir laiku įvykdyti; laiku informuoti Tiekėją apie įvykius, susijusius su Užsakovo veikla, jos pokyčiais, esminiais įvykiais ir pan., jeigu minėti įvykiai įtakoja Paslaugas, jų apimtį ir (ar) atlikimo terminus.

5.2. Užsakovas įsipareigoja tinkamai vykdyti kitus įsipareigojimus, numatytus Sutartyje ir Lietuvos Respublikoje galiojančiuose teisės aktuose.

5.3. **Užsakovas turi teisę:**

5.3.1. reikalauti, kad Tiekėjas tinkamai ir laiku vykdytų įsipareigojimus, nurodytus Sutartyje bei Lietuvos Respublikoje galiojančiuose teisės aktuose;

5.3.2. tikrinti Paslaugų teikimo procesą tiek, kiek tai susiję su teikiamų Paslaugų kokybe, pareikšti Tiekėjui pastabas ir pasiūlymus dėl Paslaugų teikimo. Užsakovo pastebėti trūkumai fiksuojami raštu (įskaitant el. paštą) ir turi būti Tiekėjo sąskaita ištaisyti per Užsakovo nurodytą terminą;

5.3.3. atsisakyti priimti netinkamas Paslaugas, t. y. kurios teikiamos nesilaikant Sutartyje nustatytos tvarkos ir terminų, neapmokėti Sąskaitų, jeigu Tiekėjas jas pateikia ne šioje Sutartyje numatytomis priemonėmis;

5.3.4. Užsakovas turi teisę sumas, gautinas iš Tiekėjo, išskaityti iš mokėjimų Tiekėjui pagal Sutartį (vienašališkai daryti įskaitymus), prieš tai raštu informavęs Tiekėją. Dėl šios priežasties Tiekėjas neturi teisės perleisti arba įkeisti reikalavimo teisių į gautinas pagal Sutartį sumas tretiesiems asmenims arba kitaip jomis disponuoti be Užsakovo sutikimo;

5.3.5. sustabdyti mokėjimus Tiekėjui, jeigu Tiekėjas nevykdo arba netinkamai vykdo bet kokius Sutartimi prisiimtus ar teisės aktuose numatytus įsipareigojimus, kol šie įsipareigojimai nebus tinkamai įvykdyti;

5.3.6. Sutartyje nustatyta tvarka reikalauti Tiekėjo pakeisti Tiekėjo darbuotoją ir (ar) Subtiekėją ar jo darbuotoją, tiesiogiai vykdantį Sutartyje nurodytus įsipareigojimus, jeigu Sutarties vykdymui paskirtas asmuo netinkamai vykdo ar pažeidžia Sutartyje nurodytas pareigas;

5.3.7. prašyti, kad Tiekėjas pateiktų visus dokumentus, numatytus Techninėje specifikacijoje ir Sutartyje;

Sutarties punktai taikomi, jeigu Specialiosiose sutarties sąlygose t. y. 5.1 p. pasirenkama paslaugoms ir VPĮ 45 str. 2^1 d. nurodytiems asmenims taikyti VPĮ 45 str. 2^1 d. 1, 2, 3, 6 punktuose nustatytus reikalavimus (5.3.8 ir 5.3.9 p):

5.3.8. Sutarties galiojimo laikotarpiu, Užsakovui kilus abejonių dėl VPĮ 45 str. 2^1 d. nurodytų asmenų atitikties Specialiosiose sutarties sąlygose nustatytiems nacionalinio saugumo interesams bei

kilmės reikalavimams, prašyti Tiekėjo pateikti VPĮ 51 str. 12 d. nurodytus (vieną ar kelis) ar kitus Užsakovui priimtinus dokumentus ir (ar) paaiškinimus, kurie įrodytų, kad VPĮ 45 str. 2^1 d. nurodyti asmenys, Paslaugos atitinka Sutarties 5.5.14 punkte nustatytus reikalavimus;

5.3.9. nustačius, kad VPĮ 45 str. 2^1 d. nurodyti asmenys, Paslaugos neatitinka Sutarties 5.5.14 punkto nuostatų, reikalauti Tiekėjo pakeisti neatitinkančius asmenis, Paslaugas į atitinkančias.

5.4. Užsakovas turi kitas teises, numatytas Sutartyje ir Lietuvos Respublikoje galiojančiuose teisės aktuose.

5.5. **Tiekėjas įsipareigoja:**

5.5.1. Sutartyje nustatytais terminais ir tvarka tinkamai ir kokybiškai suteikti Paslaugas, atitinkančias Techninės specifikacijos nustatytus reikalavimus;

5.5.2. Paslaugas teikti savo rizika bei sąskaita rūpestingai bei efektyviai, įskaitant, bet neapsiribojant, pagal geriausius visuotinai pripažįstamus profesinius, techninius standartus ir praktiką, panaudodamas visus turimus ar reikiamus įgūdžius, žinias ir išteklius;

5.5.3. Užsakovo reikalavimu, per Užsakovo nurodytą terminą pateikti Užsakovui visą informaciją ar dokumentus ir (ar) ataskaitą apie Sutarties vykdymo eigą;

5.5.4. teikdamas Paslaugas veikti sąžiningai ir protingai, kad tai labiausiai atitiktų Užsakovo interesus, glaudžiai bendradarbiauti su Užsakovu, vadovautis jo teikiamomis pastabomis, atsižvelgti į keliamus kokybės ir kitus techninius reikalavimus, nedelsdamas raštu pranešti Užsakovui apie bet kokius nukrypimus nuo Sutarties sąlygų ir imtis neatidėliotinų priemonių jiems pašalinti;

5.5.5. tinkamai vykdyti įsipareigojimus, numatytus Sutartyje, įskaitant ir Užsakovo nustatytų Paslaugų teikimo trūkumų ištaisymą savo sąskaita per Užsakovo nurodytą terminą;

5.5.6. nedelsiant, bet ne vėliau nei per 3 (tris) darbo dienas nuo tokių aplinkybių sužinojimo momento, raštu informuoti Užsakovą apie bet kurias aplinkybes, kurios trukdo ir (ar) gali sutrukdyti Tiekėjui įvykdyti sutartinius įsipareigojimus Sutartyje nustatytais terminais bei tvarka. Toks pranešimas nepanaikina Užsakovo teisės skaičiuoti netesybas pagal Sutartį ar reikalauti atlyginti kitus nuostolius, jeigu Paslaugos nebūtų suteiktos laiku;

5.5.7. teikiant Paslaugas laikytis Lietuvos Respublikoje galiojančių įstatymų ir kitų teisės aktų reikalavimų ir užtikrinti, kad Tiekėjo ar jo pasitelkto Subtiekėjo (jeigu pasitelkiamas) darbuotojai jų laikytųsi. Tiekėjas garantuoja Užsakovui ir (ar) trečiajai šaliai nuostolių atlyginimą, jeigu Tiekėjo ar jo pasitelkto Subtiekėjo (jeigu pasitelkiamas) darbuotojai nesilaikytų įstatymų ar kitų teisės aktų reikalavimų ir dėl to būtų pateikti kokie nors reikalavimai ar pradėti procesiniai veiksmai;

5.5.8. užtikrinti, kad Tiekėjas, Sutartį tiesiogiai vykdantys Subtiekėjai ir specialistai atitiktų jiems įstatymų bei kitų teisės aktų ir (arba) pirkimo dokumentų nustatytus profesinės kvalifikacijos ir kitus reikalavimus bei turėtų teisę verstis ta veikla, kuriai jie pasitelkiami, neatsižvelgiant į tai, ar jų kvalifikacija dėl teisės verstis atitinkama veikla buvo tikrinama arba tikrinama ne visa apimtimi;

5.5.9. savo sąskaita apsaugoti Užsakovą nuo bet kokių pretenzijų ar nuostolių, atsirandančių dėl Tiekėjo ar asmenų, už kuriuos atsako Tiekėjas, veiksmų ar aplaidumo vykdant Sutartį bei atlyginti dėl šių veiksmų padarytus nuostolius Užsakovui ir (ar) tretiesiems asmenims, tame tarpe ir dėl bet kokių teisės aktų pažeidimo ar bet kokių kitų asmenų teisių pažeidimo;

5.5.10. užtikrinti saugos darbe, priešgaisrinės saugos, aplinkos apsaugos bei kitų teisės aktų nustatytų reikalavimų, taikomų teikiant Paslaugas, laikymąsi;

5.5.11. Užsakovui raštu paprašius, ne vėliau kaip per 3 (tris) darbo dienas arba per kitą Šalių suderintą terminą nuo prašymo gavimo dienos grąžinti visus iš Užsakovo gautus Sutarčiai vykdyti reikalingus dokumentus;

5.5.12. nenaudoti Užsakovo Paslaugų (prekės) ženklų ar pavadinimo jokioje reklamoje, leidiniuose ar kt. be išankstinio raštiško Užsakovo sutikimo;

5.5.13. užtikrinti iš Užsakovo Sutarties vykdymo metu gautos ir su Sutarties vykdymu susijusios informacijos konfidencialumą ir apsaugą;

Sutarties punktas taikomas, jeigu Specialiosiose sutarties sąlygose t. y. 5.1 p., pasirenkama paslaugoms ir VPĮ 45 str. 2^1 d. nurodytiems asmenims taikyti VPĮ 45 str. 2^1 d. 1, 2, 3, 6 punktuose nustatytus reikalavimus (5.5.14 p.):

5.5.14. mobilizacijos, karo, nepaprastosios padėties metu ar kai Lietuvos Respublikos Vyriausybė, įvertinusi riziką, kad veiksniai, dėl kurių buvo ar gali būti paskelbta mobilizacija, įvesta karo ar nepaprastoji padėtis, kelia grėsmę nacionaliniam saugumui, yra priėmusi sprendimą dėl VPĮ

45 str. 2^1 d. 1, 2, 3, 6 punktų taikymo, užtikrinti, kad VPĮ 45 str. 2^1 d. nurodyti asmenys, Paslaugos atitiktų VPĮ 45 str. 2^1 d. 1, 2, 3, 6 punktuose nustatytus reikalavimus.

5.6. Tiekėjas atsako už tai, kad visą Sutarties vykdymo laikotarpį Tiekėjas būtų kompetentingas, patikimas ir pajėgus (įskaitant ūkio subjektų, kurių pajėgumais remiasi Tiekėjas, pajėgumus) įvykdyti Sutarties reikalavimus bei neturėtų pirkimo dokumentuose nustatytų pašalinimo pagrindų, laikytųsi Tiekėjo pasiūlyme nurodytų įsipareigojimų, įskaitant, bet neapsiribojant – atitiktų pirkimo dokumentuose nustatytus kokybinių kriterijų reikšmes ir parametrus, užtikrintų nustatytų kokybės vadybos sistemos ir (arba) aplinkos apsaugos vadybos sistemos standartų taikymą, jeigu to reikalaujama pirkimo dokumentuose, ir turėtų tą patvirtinančius dokumentus, atitiktų nacionalinio saugumo interesus bei kilmės reikalavimus, jei tokie reikalavimai buvo numatyti pirkimo dokumentuose.

5.7. Tiekėjas įsipareigoja tinkamai vykdyti kitus įsipareigojimus, numatytus Sutartyje ir Lietuvos Respublikoje galiojančiuose teisės aktuose.

5.8. **Tiekėjas turi teisę:**

5.8.1. reikalauti, kad Užsakovas priimtų kokybiškai ir laiku suteiktas Paslaugas, atitinkančias Sutarties, taip pat Paslaugų teikimui taikomų teisės aktų nustatytus reikalavimus, bei sumokėtų už jas Sutartyje nustatytą kainą Sutartyje nustatytomis sąlygomis ir tvarka;

5.8.2. reikalauti, kad Užsakovas tinkamai ir laiku vykdytų kitus įsipareigojimus, nurodytus Sutartyje ir Lietuvos Respublikoje galiojančiuose teisės aktuose;

5.8.3. prašyti, kad Užsakovas pateiktų Užsakovo turimus dokumentus ir (ar) kitą informaciją, kurie yra būtini Tiekėjo tinkamam Sutartimi prisiimtų įsipareigojimu įvykdymui.

5.9. Tiekėjas turi kitas teises, numatytas Sutartyje ir Lietuvos Respublikoje galiojančiuose teisės aktuose.

6. SUTARTIES KAINA IR MOKĖJIMO TVARKA

6.1. Sutarties kainos apskaičiavimo būdas ir Pradinės sutarties vertė nurodyta Specialiosiose sutarties sąlygose.

6.2. Į Sutarties kainą yra įskaičiuoti visi mokesčiai ir visos Tiekėjo išlaidos, apimančios viską, ko reikia visiškam ir tinkamam Sutarties įvykdymui (įskaitant Sąskaitų pateikimo šioje Sutartyje numatytomis priemonėmis išlaidas):

6.2.1. apsirūpinimo medžiagomis ar įrankiais, reikalingais Paslaugoms teikti, išlaidos;

6.2.2. transporto išlaidos;

6.2.3. darbo užmokesčio ir/ ar atlyginimo Subtiekėjui išlaidos;

6.2.4. visos su dokumentų, numatytų Techninėje specifikacijoje ir Sutartyje, rengimu, vertimu (jei reikalaujama) ir pateikimu susijusios išlaidos;

6.2.5. Specialiosiose sutarties sąlygose ar Techninėje specifikacijoje nurodytos Užsakovo darbuotojų mokymo ir konsultavimo išlaidos;

6.2.6. suteiktų Paslaugų garantijos ar garantinės priežiūros laikotarpiu, nustatytu Specialiosiose sutarties sąlygose ar Techninėje specifikacijoje, išlaidos;

6.2.7. kitos su Paslaugos teikimu ir kitų Sutartyje numatytų įsipareigojimų vykdymu susijusios išlaidos ir mokesčiai.

6.3. Sutarties kainos perskaičiavimas (atitinkami punktai taikomi pagal Specialiose sutarties sąlygose numatytus perskaičiavimo atvejus):

Sutarties punktas taikomas, kai Sutarties kainą numatoma perskaičiuoti dėl PVM tarifo pasikeitimo (6.3.1 p.):

6.3.1. Jeigu Sutarties vykdymo metu pasikeičia PVM mokėjimą reglamentuojantys teisės aktai, darantys tiesioginę įtaką Tiekėjo teikiamų Paslaugų Sutartyje nurodytai kainai, Sutartyje nurodyta Sutarties kaina perskaičiuojama Specialiosiose sąlygose nustatyta tvarka, ją didinant arba mažinant. Jeigu Sutarties kainos perskaičiavimą dėl pasikeitusio (padidėjusio ar sumažėjusio) PVM inicijuoja Tiekėjas, jis turi raštu kreiptis į Užsakovą ir pateikti konkrečius skaičiavimus dėl pasikeitusio PVM įtakos Sutarties kainai. Užsakovas taip pat turi teisę inicijuoti Sutarties kainos perskaičiavimą dėl pasikeitusio PVM.

Sutarties punktas taikomas, kai Sutarties kainą numatoma perskaičiuoti dėl kitų mokesčių, sąlygojančių paslaugų kainos pokytį, kitimą (6.3.2 p.):

6.3.2. Jeigu Sutarties vykdymo metu pasikeičia mokesčių, sąlygojančių Paslaugų kainos pokytį, mokėjimą reglamentuojantys teisės aktai (pvz.: dėl minimalaus darbo užmokesčio pasikeitimo, akcizų pokyčių ir pan.), Sutartyje nurodyta Sutarties kaina perskaičiuojama ją didinant arba mažinant. Perskaičiavimas įforminamas Susitarimu, kuris tampa neatskiriama Sutarties dalimi. Perskaičiuota Sutarties kaina taikoma už tą Paslaugų dalį, kaip tai numatyta Specialiosiose sutarties sąlygose. Tiekėjas, inicijuodamas Sutarties kainos pokytį, turi raštu pateikti pasiūlymą dėl Sutarties kainos peržiūros, kartu su atliktais skaičiavimais ir pateikti įrodančius dokumentus ar nuorodas į oficialius šaltinius, pagrindžiančius, jog atsirado Sutartyje nustatytos sąlygos, leidžiančios perskaičiuoti Sutarties kainą.

Sutarties punktai taikomi, kai Sutarties kainą numatoma perskaičiuoti pagal bendrą kainų lygio kitimą ar Paslaugų kainų pokytį (6.3.3 p.):

6.3.3. Bet kuri šalis turi teisę inicijuoti fiksuotos kainos/ įkainių perskaičiavimą pagal Specialiosiose sutarties sąlygose nustatytas perskaičiavimo sąlygas ir tvarką:

6.3.3.1. Atlikdamos perskaičiavimą Šalys vadovaujasi BĮ Valstybės duomenų agentūros viešai Oficialiosios statistikos portale paskelbtais Rodiklių duomenų bazės duomenimis, iš kitos Šalies nereikalaudamos pateikti oficialaus BĮ Valstybės duomenų agentūros ar kitos institucijos išduoto dokumento ar patvirtinimo, išskyrus atvejus, kai Specialiosiose sutarties sąlygose nustatyta, kad Sutarties Šalis turi pateikti atitinkamos institucijos dokumentą ar patvirtinimą.

6.3.3.2. Sutarties kaina laikoma perskaičiuota, kai Šalys pasirašo Susitarimą dėl jos perskaičiavimo, kuris tampa neatskiriama Sutarties dalis.

6.3.3.3. Perskaičiuota kaina/ įkainiai taikomi užsakymams, pateiktiems po to, kai Šalys sudaro Susitarimą dėl kainos/ įkainių perskaičiavimo. Vėlesnis kainų arba įkainių perskaičiavimas negali apimti laikotarpio, už kurį jau buvo atliktas perskaičiavimas.

6.4 Jei Sutarties kaina buvo peržiūrėta pagal Sutartyje nurodytas kainų peržiūros sąlygas, atitinkamai patikslinama (didėja arba mažėja) Pradinės sutarties vertė.

6.5. Vykdant Sutartį, sąskaitos faktūros teikiamos tik elektroniniu būdu. Elektroninės sąskaitos faktūros, atitinkančios Europos elektroninių sąskaitų faktūrų standartą, kurio nuoroda paskelbta 2017 m. spalio 16 d. Komisijos įgyvendinimo sprendime (ES) 2017/1870 dėl nuorodos į Europos elektroninių sąskaitų faktūrų standartą ir sintaksių sąrašo paskelbimo pagal Europos Parlamento ir Tarybos direktyvą 2014/55/ES (toliau – **Europos elektroninių sąskaitų faktūrų standartas**), teikiamos Tiekėjo pasirinktomis priemonėmis. Europos elektroninių sąskaitų faktūrų standarto neatitinkančios elektroninės sąskaitos faktūros gali būti teikiamos tik naudojantis informacinės sistemos „E. sąskaita“ priemonėmis. Užsakovas elektronines sąskaitas faktūras priima ir apdoroja naudodamasis informacinės sistemos „E.sąskaita“ priemonėmis, išskyrus VPĮ. nustatytus išimtinius atvejus. Elektroninė sąskaita faktūra suprantama kaip sąskaita faktūra, išrašyta, perduota ir gauta tokiu elektroniniu formatu, kuris sudaro galimybę ją apdoroti automatiniu ir elektroniniu būdu. Išankstinio mokėjimo sąskaitas (jeigu Specialiosiose sutarties sąlygose yra numatytas avanso mokėjimas) Tiekėjas privalo pateikti šiame Sutarties punkte nustatyta tvarka. Pradėjus veikti Sąskaitų administravimo bendrajai informacinei sistemai (SABIS), kuri pakeis informacinę sistemą „E. sąskaita“, sąskaitos turės būti teikiamos per SABIS.

6.6. Užsakovas sumoka Tiekėjui už tinkamai ir kokybiškai suteiktas Paslaugas šalims pasirašius Paslaugų perdavimo–priėmimo aktą, jeigu kitaip nenumatyta Specialiosiose sutarties sąlygose, ir Tiekėjui Sutartyje nustatyta tvarka pateikus Sąskaitą, ne vėliau kaip per Specialiosiose sutarties sąlygose nurodytą terminą, skaičiuojamą nuo Sąskaitos priėmimo per Bendrųjų sutarties sąlygų 6.5 punkte numatytas priemones dienos, lėšas pervesdamas į Tiekėjo banko sąskaitą, nurodytą Specialiosiose sutarties sąlygose. Šiame Sutarties punkte nurodyti mokėjimų terminai, susieti su finansavimu, gaunamu iš trečiųjų šalių, gali būti pratęsti atskiru raštišku Šalių susitarimu, tačiau bet kokiu atveju šie terminai negali viršyti 60 (šešiasdešimt) kalendorinių dienų.

6.7. Kai už pagal Sutartį teikiamas Paslaugas bus atsiskaitoma etapais, ar periodiškai, apie tai nurodoma Specialiosiose sutarties sąlygose kartu su atsiskaitymo etapais/ periodais už pagal Sutartį teikiamas Paslaugas tvarka ir sąlygomis.

6.8. Sumokėjimo diena – tai diena, kai lėšos išskaitomos iš Užsakovo sąskaitos. Jeigu mokėjimo termino diena sutampa su poilsio diena, tai mokėjimų pagal Sutartį mokėjimo diena laikoma po jos einanti darbo diena.

6.9. Visi mokėjimai pagal Sutartį atliekami eurais. Šalys pilnai prisiima riziką dėl galimo valiutų kurso pasikeitimo (jei toks būtų).

Sutarties punktai taikomi, kai Specialiosiose sutarties sąlygose numatytas avanso mokėjimas (6.10 – 6.20 p.):

6.10. Užsakovas sumoka Tiekėjui avansą (išankstinis mokėjimas) – ne daugiau kaip Specialiosiose sutarties sąlygose nurodytas avanso dydis.

6.11. Jei Specialiosiose sutarties sąlygose to reikalaujama, Tiekėjas, norėdamas gauti avansą, kreipdamasis dėl avanso išmokėjimo, ne vėliau kaip per 10 (dešimt) darbo dienų nuo Sutarties įsigaliojimo dienos kartu su išankstinio mokėjimo sąskaita Užsakovui turi pateikti avanso užtikrinimą – banko garantiją arba draudimo bendrovės laidavimo draudimo raštą (draudimo polisą kartu su mokėjimo patvirtinimu) arba kitą sutartinių įsipareigojimų įvykdymo užtikrinimą ne mažesnei kaip Specialiosiose sutarties sąlygose prašomo avanso dydžio sumai (toliau – Avanso užtikrinimas).

Pastaba. Kai Specialiosiose sutarties sąlygose nurodoma, kad Užsakovas reikalauja pateikti kredito unijos išduotą Avanso užtikrinimą, šio skyriaus nuostatos dėl Avanso užtikrinimo taikomos pagal poreikį ir Užsakovas gali nusimatyti papildomus reikalavimus Specialiosiose sutarties sąlygose tokio Avanso užtikrinimo pateikimui, atitinkančius įstatymų bei kitų teisės aktų nuostatas.

6.12. Prieš pateikdamas Avanso užtikrinimą, Tiekėjas gali prašyti Užsakovo patvirtinti, kad Užsakovas sutinka priimti Tiekėjo siūlomą Avanso užtikrinimą. Tokiu atveju, Užsakovas privalo atsakyti Tiekėjui ne vėliau kaip per 5 (penkias) darbo dienas nuo Tiekėjo prašymo gavimo dienos.

6.13. Avanso užtikrinimu bankas (draudimo bendrovė) privalo neatšaukiamai ir besąlygiškai įsipareigoti ne vėliau kaip per 15 (penkiolika) dienų nuo Užsakovo raštiško pranešimo apie Sutarties neįvykdymą ar Sutarties nutraukimą dėl Tiekėjo kaltės, sumokėti Užsakovui sumą, neviršijančią išmokėto avanso sumos ir užtikrinimo sumos, pinigus pervedant į Užsakovo sąskaitą.

6.14. Bankas (draudimo bendrovė) neturi teisės reikalauti, kad Užsakovas pagrįstų savo reikalavimą. Užsakovas pranešime bankui (draudimo bendrovei) nurodys, kad Avanso užtikrinimo suma jam priklauso dėl to, kad Tiekėjas iš dalies ar visiškai neįvykdė Sutarties sąlygų ir (arba) ji buvo nutraukta dėl Tiekėjo kaltės ir Tiekėjas negrąžino avanso.

6.15. Avanso užtikrinimo suma turi būti nurodoma ir išmokama eurais.

6.16. Avanso užtikrinimas turi būti surašytas lietuvių arba kita kalba (esant Užsakovo prašymui, turi būti pateiktas vertimas į lietuvių kalbą).

6.17. Avanso užtikrinimas, neatitinkantis šiame Sutarties skyriuje nustatytų reikalavimų, nebus priimamas.

6.18. Jei Sutarties vykdymo metu Avanso užtikrinimą išdavęs bankas (draudimo bendrovė) negali įvykdyti savo įsipareigojimų, Užsakovas gali raštu pareikalauti Tiekėjo per 10 (dešimt) darbo dienų pateikti naują Avanso užtikrinimą, tokiomis pačiomis sąlygomis kaip ir ankstesnysis.

6.19. Užsakovas sumoka Tiekėjui avansą per Specialiosiose sutarties sąlygose numatytą terminą nuo išankstinio mokėjimo sąskaitos ir Avanso užtikrinimo (jei taikoma) gavimo dienos. Sumokėto avanso suma išskaitoma iš mokėtinos sumos.

6.20. Nutraukus Sutartį, Tiekėjas privalo grąžinti Užsakovui gautą avansą per 5 (penkias) darbo dienas (jeigu dalis Paslaugų suteikta, Užsakovas jas yra priėmęs – grąžinama ta avanso dalis, kuri viršija Užsakovo priimtų Paslaugų kainą). Jei Tiekėjas negrąžina gauto avanso, Užsakovas pasinaudoja Avanso užtikrinimu (jei taikoma). Tais atvejais, jei nebuvo taikytas Bendrųjų sutarties sąlygų 6.11 punktas, Tiekėjas turi sumokėti Specialiosiose sutarties sąlygose nurodyto dydžio netesybas, skaičiuojamas nuo grąžintinos avanso sumos už laikotarpį nuo avanso išmokėjimo iki jo grąžinimo.

Sutarties punktas taikomas, kai papildomo įsigijimo galimybė pasirinkta Specialiosiose sutarties sąlygose (6.21 p.):

6.21. Už Nenumatytas paslaugas bus apmokėta ne didesnėmis nei Susitarimo pasirašymo (užsakymo pateikimo) dieną Tiekėjo prekybos vietoje, kataloge ar interneto svetainėje nurodytomis galiojančiomis šių paslaugų kainomis arba, jei tokios kainos neskelbiamos, Tiekėjo pasiūlytomis, konkurencingomis ir rinką atitinkančiomis kainomis. Nenumatytų paslaugų kaina su Užsakovu turi būti derinama iš anksto. Gavęs Tiekėjo pateiktas Nenumatytų paslaugų kainas (komercinį pasiūlymą),

Užsakovas atlieka rinkos kainų tyrimą (apklausą telefonu ir / ar raštu, ir / ar paiešką elektroninėje erdvėje ar kt.), tokiu būdu įvertindamas, ar Tiekėjo pateiktos Nenumatytų paslaugų kainos atitinka rinkos kainas. Nustačius, kad Tiekėjo pasiūlytos Nenumatytų paslaugų kainos yra didesnės nei rinkos, Užsakovas prašo Tiekėjo jas sumažinti. Tiekėjui nesutikus sumažinti Nenumatytų paslaugų kainos iki rinkos kainos, Užsakovas pasilieka teisę Nenumatytas paslaugas įsigyti atskiru pirkimu.

Sutarties punktai taikomi, kai Specialiosiose sutarties sąlygose nustatoma Sutarties vykdymo išlaidų atlyginimo kainodara (6.22 - 6.24 p.):

6.22. Sutartyje numatomos konkrečios išlaidos, įskaitytinos į Tiekėjui pagal Sutartį mokėtiną kainą. Užsakovui pareikalavus, Tiekėjas privalo per Užsakovo nustatytą terminą pateikti išlaidas pagrindžiančius trečiųjų šalių dokumentus.

6.23. Už paslaugų sąraše nenurodytas, tačiau su Sutarties objektu susijusias paslaugas bus apmokėta ne didesnėmis nei rinką atitinkančiomis kainomis.

6.24. Į faktiškai patirtas išlaidas negali būti įtrauktas Tiekėjo pelnas.

7. PAPILDOMAS SUTARTIES ĮVYKDYMO UŽTIKRINIMAS (JEI TAIKOMA)

7.1. Šio skyriaus nuostatos taikomos tuomet, jei Specialiosiose sutarties sąlygose numatyta, kad tinkamam Sutarties įvykdymui užtikrinti Tiekėjas turi pateikti banko garantiją arba draudimo bendrovės laidavimo draudimo raštą arba kitą Specialiosiose sutarties sąlygose nurodytą sutartinių įsipareigojimų įvykdymo užtikrinimą.

Pastaba. Kai Specialiosiose sutarties sąlygose nurodoma, kad Užsakovas reikalauja pateikti kredito unijos išduotą Sutarties įvykdymo užtikrinimą, šio skyriaus nuostatos taikomos pagal poreikį ir Užsakovas gali nusimatyti papildomus reikalavimus Specialiosiose sutarties sąlygose tokio Sutarties įvykdymo užtikrinimo pateikimui, atitinkančius įstatymų bei kitų teisės aktų nuostatas.

7.2. Tiekėjas privalo pateikti Užsakovui Specialiosiose sutarties sąlygose nurodytos rūšies ir dydžio Sutarties įvykdymo užtikrinimą – pirmo pareikalavimo banko garantiją arba draudimo bendrovės laidavimo draudimo raštą (kartu su draudimo bendrovės laidavimo draudimo raštu turi būti pateiktas ir pasirašytas draudimo liudijimas (polisas) bei dokumentas, įrodantis, kad draudimo įmoka už išduotą laidavimo draudimo raštą yra sumokėta), atitinkantį Bendrųjų sutarties sąlygų 7 skyriuje nurodytas sąlygas, per Specialiosiose sutarties sąlygose nustatytą terminą (toliau – Sutarties įvykdymo užtikrinimas).

7.3. Jei Tiekėjas nepateikia Užsakovui Sutartyje nustatytos vertės Sutarties įvykdymo užtikrinimo per Sutartyje nustatytą terminą, laikoma, kad Tiekėjas atsisakė sudaryti Sutartį ir Užsakovas turi teisę VPĮ nustatyta tvarka pasiūlyti sudaryti Sutartį kitam tiekėjui.

7.4. Prieš pateikdamas Sutarties įvykdymo užtikrinimą, Tiekėjas gali prašyti Užsakovo patvirtinti, kad Užsakovas sutinka priimti Tiekėjo siūlomą Sutarties įvykdymo užtikrinimą. Tokiu atveju, Užsakovas privalo atsakyti Tiekėjui ne vėliau kaip per 3 (tris) darbo dienas nuo Tiekėjo prašymo gavimo dienos.

7.5. Sutarties įvykdymo užtikrinime bankas (draudimo bendrovė) privalo neatšaukiamai ir besąlygiškai įsipareigoti ne vėliau kaip per 15 (penkiolika) dienų nuo Užsakovo raštiško pranešimo apie Tiekėjo Sutartyje nustatytų prievolių pažeidimą, dalinį ar visišką jų nevykdymą arba netinkamą vykdymą gavimo dienos, sumokėti Užsakovui Sutarties įvykdymo užtikrinime nurodytą sumą, pinigus pervedant į Užsakovo sąskaitą.

7.6. Sutarties įvykdymo užtikrinime negali būti nurodyta, kad bankas (draudimo bendrovė) atsako tik už tiesioginių nuostolių atlyginimą. Bankas (draudimo bendrovė) neturi teisės reikalauti, kad Užsakovas pagrįstų savo reikalavimą. Užsakovas pranešime bankui (draudimo bendrovei) nurodo, kad Sutarties įvykdymo užtikrinimo suma jam priklauso dėl to, kad Tiekėjas iš dalies ar visiškai neįvykdė Sutarties ir (arba) ji buvo nutraukta dėl Tiekėjo kaltės. Užsakovas neįsipareigoja įrodyti realiai patirtų nuostolių ir Tiekėjas, pasirašydamas Sutartį ir pateikdamas Sutarties įvykdymo užtikrinimą, patvirtina, kad Sutarties įvykdymo užtikrinimo suma laikytina minimaliais neįrodinėjamais Užsakovo nuostoliais.

7.7. Sutarties įvykdymo užtikrinimas turi įsigalioti ne vėliau negu jo pateikimo Užsakovui dieną.

7.8. Sutarties įvykdymo užtikrinimo suma turi būti nurodoma ir išmokama eurais.

7.9. Sutarties įvykdymo užtikrinimas turi būti surašytas lietuvių arba kita kalba (esant Užsakovo prašymui, turi būti pateiktas vertimas į lietuvių kalbą).

7.10. Sutarties įvykdymo užtikrinime nurodytas jo galiojimo terminas turi būti ne trumpesnis nei Sutarties galiojimo terminas.

7.11. Jeigu Sutarties trukmė yra ilgesnė nei 1 (vieneri) metai, Tiekėjas turi teisę pateikti 1 (vienerius) metus galiojantį Sutarties įvykdymo užtikrinimą, tačiau privalo pratęsti Sutarties įvykdymo užtikrinimo terminą arba pateikti naują Sutarties įvykdymo užtikrinimą ne vėliau kaip prieš 10 (dešimt) darbo dienų iki Sutarties įvykdymo užtikrinimo galiojimo termino pabaigos.

7.12. Jeigu Sutartyje nustatytomis sąlygomis Paslaugų suteikimo terminas yra pratęsiamas arba nukeliamas dėl Sutarties sustabdymo arba suteikti Paslaugas arba taisyti Paslaugų trūkumus yra vėluojama, Tiekėjas privalo užtikrinti Sutarties įvykdymo užtikrinimo galiojimą visą Sutarties galiojimo laikotarpį ir ne vėliau kaip iki Sutarties įvykdymo užtikrinimo galiojimo termino pabaigos privalo Užsakovui pateikti naują arba pratęstą Sutarties įvykdymo užtikrinimą, arba užtikrinti kitų Sutarties užtikrinimo būdų, jei jie nurodyti kaip tinkami Specialiosiose sutarties sąlygose, atitinkamai ilgesnį galiojimą.

7.13. Tiekėjui laiku nepratęsus Sutarties įvykdymo užtikrinimo galiojimo termino arba nepateikus naujo Sutarties įvykdymo užtikrinimo, Užsakovas turi teisę reikalauti Specialiosiose sutarties sąlygose nustatyto dydžio netesybų už kiekvieną pradelstą dieną.

7.14. Užsakovas nepriima Sutarties įvykdymo užtikrinimo ir (ar) laiko jį negaliojančiu, ir (ar) kreipiasi į Tiekėją dėl naujo Sutarties įvykdymo užtikrinimo pateikimo Užsakovui, o Tiekėjas privalo Sutarties įvykdymo užtikrinimą pateikti per trumpiausiai įmanomą terminą, jei Sutarties įvykdymo užtikrinimas neatitinka Sutartyje keliamų reikalavimų arba Užsakovas turi informacijos, susijusios su Sutarties įvykdymo užtikrinimą išdavusio banko (draudimo bendrovės) veiklos sustabdymu arba galimu veiklos sustabdymu (įskaitant nemokumą, likvidavimą ar teisinės apsaugos taikymo procedūras).

7.15. Jei Tiekėjas pažeidžia Sutartimi nustatytus įsipareigojimus, dalinai ar visiškai įsipareigojimų nevykdo (ar juos vykdo ne pagal Sutarties sąlygas), Užsakovas gali pasinaudoti Sutarties įvykdymo užtikrinimu. Tiekėjas, siekdamas toliau vykdyti Sutarties įsipareigojimus, privalo per 10 (dešimt) darbo dienų nuo pranešimo apie Sutarties įvykdymo užtikrinimo sumokėjimą Užsakovui pranešimo gavimo dienos pateikti Užsakovui naują Specialiosiose sutarties sąlygose nurodyto dydžio Sutarties įvykdymo užtikrinimą.

7.16. Užsakovas gali pasinaudoti Sutarties įvykdymo užtikrinimu, esant bet kuriai iš žemiau nurodytų aplinkybių:

7.16.1. Tiekėjas neįvykdė, nevykdo arba netinkamai vykdo savo įsipareigojimus pagal Sutartį;

7.16.2. Tiekėjas per protingai nustatytą laikotarpį neįvykdo Užsakovo nurodymo ištaisyti Paslaugų trūkumus;

7.16.3. jei dėl bet kokių Tiekėjo veiksmų (veikimo ar neveikimo) Užsakovas patyrė nuostolius (įskaitant, bet neapribojant, papildomas išlaidas, negautas pajamas ar kitus tiesioginius ir netiesioginius nuostolius, delspinigius ir (arba) baudas (jei tai yra numatyta Specialiosiose sutarties sąlygose);

7.16.4. Tiekėjas be pateisinamos priežasties (ne Sutartyje nustatytais atvejais) vienašališkai nutraukia Sutartį.

7.17. Sutarties įvykdymo užtikrinimas ir (ar) užtikrinimą patvirtinantis dokumentas (jei buvo pateiktas popierinis originalas) per 5 (penkias) darbo dienas nuo Tiekėjo rašytinio pareikalavimo pateikimo momento grąžinamas Tiekėjui, jei jis laiku ir tinkamai įvykdė visus sutartinius įsipareigojimus arba Sutarties įvykdymo užtikrinimas tapo nebereikalingas dėl kitų priežasčių.

8. PASLAUGŲ KOKYBĖ, PERDAVIMO IR PRIĖMIMO TVARKA

8.1. Paslaugų teikimo rezultatas Užsakovui perduodamas Sutarties šalims pasirašant Paslaugų perdavimo–priėmimo aktą, kuris pasirašomas 2 (dviem) vienodą teisinę galią turinčiais egzemplioriais (išskyrus atvejus, kai Paslaugų perdavimo–priėmimo aktas pasirašomas saugiu elektroniniu parašu), po vieną kiekvienai Šaliai.

8.2. Jeigu pagal Sutarties objektą Paslaugų perdavimo – priėmimo aktas, kaip atskiras dokumentas, nebūtinas, Šalys sulygsta, ir tai aiškiai nurodo Specialiosiose sutarties sąlygose, Paslaugų perdavimo-priėmimo aktu laikoma Šalių tinkamai įgaliotų asmenų patvirtinta ir pasirašyta Sąskaita.

8.3. Tiekėjas, įvykdęs Sutartyje numatytus įsipareigojimus, turi kreiptis į Užsakovą dėl Paslaugų rezultato Užsakovui perdavimo ir Paslaugų perdavimo–priėmimo akto pasirašymo. Užsakovas įsipareigoja priimti tinkamai ir laiku suteiktas Paslaugas, pasirašydamas Paslaugų perdavimo–priėmimo aktą ne vėliau kaip per 5 (penkias) darbo dienas nuo Tiekėjo kreipimosi dienos, arba per šį terminą nurodyti suteiktų Paslaugų trūkumus Tiekėjui. Abiem Sutarties Šalims pasirašius Paslaugų perdavimo–priėmimo aktą, Tiekėjas įsipareigoja ne vėliau kaip per 2 (dvi) darbo dienas Sutartyje nustatyta tvarka pateikti Sąskaitą, jei Sąskaita pagal Bendrųjų sutarties sąlygų 8.2 punktą neprilyginama Paslaugų perdavimo–priėmimo aktui.

8.4. Jeigu Paslaugų vykdymo ir (ar) Paslaugų perdavimo–priėmimo metu nustatoma, kad Paslaugos suteiktos netinkamai ir Paslaugų rezultatas neatitinka Sutartyje ir (ar) Techninėje specifikacijoje nustatytų reikalavimų, Užsakovas turi teisę atsisakyti pasirašyti Paslaugų perdavimo–priėmimo aktą, raštu Tiekėjui nurodydamas suteiktų Paslaugų trūkumus (jei įmanoma, nurodydamas ir priemones, kurių Tiekėjas privalo imtis, kad Paslaugų kokybė atitiktų Sutarties ir (ar) Techninės specifikacijos reikalavimus ir Paslaugų perdavimo–priėmimo aktas būtų pasirašytas). Tiekėjas, gavęs šiame Sutarties punkte nurodytą Užsakovo pranešimą, privalo savo sąskaita pašalinti nurodytus Sutarties vykdymo pažeidimus (neatitikimus) per Užsakovo nurodytą protingą terminą.

8.5. Tiekėjui nepašalinus Paslaugų trūkumų per Užsakovo nustatytą terminą, Užsakovas turi teisę vėliau perduodamų Paslaugų nepriimti ir už jas nesumokėti bei pateikti Tiekėjui pranešimą apie jų nepriėmimą.

8.6. Kartu su Paslaugų perdavimo–priėmimo aktu Tiekėjas turi pateikti Užsakovui visus dokumentus (dokumentai turi būti originalo kalba bei pateiktas vertimas į lietuvių kalbą, patvirtintas vertėjo parašu ir vertimų biuro antspaudu), kurie yra būtini teikiant Paslaugas sukurtų rezultatų naudojimui (jeigu taikoma).

8.7. Tiekėjas Paslaugų perdavimo–priėmimo akto pasirašymo metu garantuoja Paslaugų kokybę bei paslėptų trūkumų nebuvimą. Paslaugų kokybė privalo atitikti Pasiūlyme, Sutartyje ir Techninėje specifikacijoje nustatytus reikalavimus, taip pat Paslaugų kokybę nustatančių teisės aktų reikalavimus.

8.8. Tiekėjas atsako už bet kokį suteiktomis Paslaugomis sukurto rezultato, kuris buvo Paslaugų perdavimo Užsakovui momentu, neatitikimą kokybės reikalavimams, net jeigu tas neatitikimas paaiškėja vėliau. Jei Užsakovas pastebi Paslaugų trūkumus, kurių jis nepastebėjo priimdamas Paslaugas, Užsakovas privalo pranešti apie trūkumus Tiekėjui. Pranešus apie trūkumus, Tiekėjas privalo ištaisyti juos per Užsakovo nurodytą protingą terminą. Jeigu Tiekėjas per nurodytą protingą terminą nepašalina atliktų Paslaugų trūkumų, apie kuriuos jį informavo Užsakovas, tai Užsakovas turi teisę šiuos trūkumus ištaisyti savo lėšomis ir reikalauti Tiekėjo atlyginti Užsakovo patirtas išlaidas šalinant trūkumus bei atlyginti Užsakovo patirtus nuostolius, atsiradusius dėl nustatytų Tiekėjo suteiktų Paslaugų trūkumų. Už vėlavimą pašalinti Paslaugų trūkumus Užsakovas privalo reikalauti Tiekėjo sumokėti Bendrųjų sutarties sąlygų 10.3 punkte nustatyto dydžio netesybas.

Sutarties punktas taikomas, kai Specialiosiose sutarties sąlygose numatytas Paslaugų teikimas etapais/ periodiškai (8.9 p.):

8.9. Jei Paslaugos teikiamos etapais/ periodiškai, nustatoma tokia Paslaugų teikimo, perdavimo ir priėmimo tvarka:

8.9.1. Suteiktų Paslaugų etapas/ periodas priimamas abiem Šalims pasirašius Paslaugų priėmimo – perdavimo aktą arba Sąskaitą, kaip numatyta Bendrųjų sutarties sąlygų 8.2 punkte.

8.9.2. Užsakovas pasirašo Paslaugų priėmimo – perdavimo aktą su sąlyga, kad buvo priimti visi ankstesni etapai. Baigus teikti Paslaugas, Užsakovui pateikiama galutinė suteiktų Paslaugų ataskaita ir, ją patvirtinus, pasirašomas galutinis suteiktų Paslaugų priėmimo – perdavimo aktas *(taikoma, jei paslaugos teikiamos etapais*).

8.9.3. Bet kurio Paslaugų etapo atlikimo terminas, susijęs su ankstesniojo Paslaugų etapo suteikimu, nebus pratęstas, jei Užsakovas nepasirašys ankstesniojo etapo Paslaugų priėmimo-perdavimo akto dėl Tiekėjo kaltės (*taikoma, jei paslaugos teikiamos etapais*).

8.9.4. Jei Užsakovas pateikia pastabas su etapo/ periodo atlikimu susijusiems dokumentams, su etapo/ periodo atlikimu susijusių dokumentų pateikimo ir atmetimo procedūra gali būti kartojama iki

tol, kol bus atlikti reikiami pataisymai atsižvelgiant į visas motyvuotas Užsakovo pastabas ir etapas/ periodas bus įvykdytas tinkamai, nepaisant delspinigių skaičiavimo. Tiekėjui praleidus Paslaugų etapo atlikimo terminą, netesybos skaičiuojamos nuo Paslaugų etapo atlikimo termino pabaigos (neįskaitytinai) iki Paslaugų etapo atlikimo datos (įskaitytinai), nustatytos pagal Paslaugų perdavimo–priėmimo aktus.

8.10. Jeigu Tiekėjas Paslaugas suteikė per Specialiosiose sutarties sąlygose nustatytą Paslaugų suteikimo terminą, tačiau jos turi trūkumų ir Tiekėjas šių trūkumų neištaiso iki Specialiosiose sutarties sąlygose nurodyto Paslaugų suteikimo termino pabaigos, Tiekėjui iki tinkamo Paslaugų suteikimo dienos taikomos Specialiosiose sutarties sąlygose nurodyto dydžio netesybos.

9. INTELEKTINĖS NUOSAVYBĖS TEISĖS

9.1. Visi rezultatai ir su jais susijusios teisės, įgytos vykdant Sutartį, įskaitant intelektinės nuosavybės teises, išskyrus asmenines neturtines teises į intelektinės veiklos rezultatus, yra Užsakovo nuosavybė, pereinanti Užsakovui nuo Paslaugų perdavimo–priėmimo momento be jokių apribojimų, kurią Užsakovas gali naudoti, publikuoti, perleisti ar perduoti be atskiro Tiekėjo sutikimo tretiesiems asmenims, jei Specialiosiose sutarties sąlygose nenumatyta kitaip ar intelektinės nuosavybės teisės negali būti perduodamos nuosavybės teise dėl Paslaugų pobūdžio ar (ir) Paslaugų teikėjo išimtinių teisių, patentų ir kt.

9.2. Tiekėjas įsipareigoja atlyginti nuostolius Užsakovui dėl bet kokių reikalavimų, kylančių dėl intelektinės nuosavybės teisių, įskaitant, bet neapsiribojant, dėl patento, Paslaugų (prekių) ženklo, pramoninio dizaino savininko (naudotojo) teisės (registruojamos arba ne), teisės, kylančios iš paraiškų bet kurioms minėtoms teisėms įregistruoti, autoriaus teisės, duomenų bazių gamintojų (sui generis) teisės, firmų, įmonių, organizacijų, verslo pavadinimų ar vardų savininkų ir kitos panašios teisės ar įsipareigojimai, nepriklausomai nuo to, ar jie registruoti Lietuvos Respublikoje, ar kitose šalyse, ar neregistruotini, kaip numatyta Sutartyje, išskyrus atvejus, kai toks pažeidimas atsiranda dėl Užsakovo kaltės.

9.3. Tiekėjas neturi teisės be išankstinio rašytinio Užsakovo sutikimo naudoti Užsakovo simbolių, pavadinimo ir ženklo reklamoje, rinkodaroje, taip pat naudotis Užsakovo sukurtais intelektiniais veiklos rezultatais. Pažeidus reikalavimą, Tiekėjui taikoma 1 (vieno) procento bauda nuo Sutarties kainos be PVM.

10. ŠALIŲ ATSAKOMYBĖ

10.1. Sutarties šalių atsakomybė yra nustatoma pagal galiojančius Lietuvos Respublikos teisės aktus ir Sutartį. Šalys įsipareigoja tinkamai vykdyti savo įsipareigojimus, prisiimtus Sutartimi, ir susilaikyti nuo bet kokių veiksmų, kuriais galėtų padaryti žalos viena kitai ar apsunkintų kitos Sutarties šalies prisiimtų įsipareigojimų įvykdymą.

10.2. Užsakovui laiku nesumokėjus Tiekėjui dėl Užsakovo kaltės, Tiekėjas turi teisę reikalauti 0,02 (dviejų šimtųjų) proc. dydžio (jeigu Specialiosiose sutarties sąlygose nenumatytas kitas delspinigių/ baudos dydis) delspinigių nuo vėluojamos sumokėti sumos be PVM už kiekvieną uždelstą kalendorinę dieną.

10.3. Jeigu Tiekėjas vėluoja vykdyti užsakymą, teikti Paslaugas ar ištaisyti jų trūkumus arba nevykdo kitų sutartinių įsipareigojimų per Sutartyje ir (ar) Techninėje specifikacijoje nurodytus terminus, Užsakovui raštu pareikalavus, Tiekėjas turi sumokėti 0,02 (dviejų šimtųjų) proc. dydžio (jeigu Specialiosiose sutarties sąlygose nenumatytas kitas delspinigių/ baudos dydis) delspinigius nuo laiku neįvykdytų įsipareigojimų ar Pradinės sutarties vertės, nurodytos Specialiosiose sutarties sąlygose, už kiekvieną uždelstą dieną. Užsakovas delspinigius Tiekėjui gali išskaičiuoti iš Tiekėjui pagal Sutartį mokėtinų sumų.

10.4. Netesybų už vėlavimą ar pareigų pagal Sutartį pažeidimą sumokėjimas neatleidžia Sutarties Šalių nuo pareigos vykdyti Sutartyje prisiimtus įsipareigojimus.

10.5. Netesybų sumokėjimas ir (ar) Sutarties įvykdymo užtikrinimo gavimas nepanaikina Šalies teisės reikalauti, kad kita Šalis kompensuotų jos patirtus nuostolius. Šioje Sutartyje nustatytos netesybos yra laikomos minimaliais, neįrodinėtinais Šalių nuostoliais. Kiekviena iš Šalių turi teisę

gauti iš kitos Šalies nuostolių, atsiradusių dėl kitos Šalies netinkamo įsipareigojimų pagal Sutartį vykdymo ar nevykdymo, neviršijant Pradinės sutarties vertės be PVM, jei teisės aktai nenumato, kad privalo būti kompensuota didesnė suma. Šiame punkte numatytas atsakomybės ribojimas netaikomas, jei žala atsirado dėl konfidencialumo įsipareigojimų, asmens duomenų apsaugą reglamentuojančių teisės aktų ar intelektinės nuosavybės teisių pažeidimo.

10.6. Jei Tiekėjas, vykdydamas Sutartį, nesilaiko galiojančių teisės aktų reikalavimų arba nevykdo arba netinkamai vykdo šioje Sutartyje numatytus įsipareigojimus, ir dėl to bet kuris trečiasis asmuo (kompetentingos įgaliotos valstybinės institucijos ar organizacijos ir pan.) pritaiko baudas ar kitas sankcijas Užsakovui, ir (ar) Užsakovas patiria nuostolių, Tiekėjas įsipareigoja atlyginti Užsakovui visus jo dėl to patirtus tiesioginius ir netiesioginius nuostolius ar žalą bei papildomas išlaidas.

10.7. Tiekėjas visais atvejais atsako už Paslaugų teikimo metu jo pasitelktų asmenų padarytus nuostolius ar žalą, nepriklausomai nuo to, ar tokie nuostoliai ar žala būtų padaryta Užsakovui, jo darbuotojams ar bet kokiems tretiesiems asmenims ir jų turtui.

10.8. Tuo atveju, kai Tiekėjas yra jungtinės veiklos partneriai, jie Užsakovui už Sutarties vykdymą atsako solidariai. Jeigu Tiekėjas remiasi ūkio subjektų pajėgumais, siekdamas atitikti finansinio ir ekonominio pajėgumo reikalavimus, Tiekėjas su tokiais ūkio subjektais už Sutarties vykdymą atsako solidariai (jeigu to buvo reikalaujama pirkimo dokumentuose).

10.9. Tiekėjui netinkamai vykdant savo sutartinius įsipareigojimus Užsakovas turi teisę, neapribodamas kitų, Sutartyje ir teisės aktuose numatytų savo teisių gynimo priemonių taikymo galimybių, už įsipareigojimų nevykdymą taikyti vienašalį išskaitymą iš visų pagal Sutartį Tiekėjui mokėtinų sumų (pranešant apie tai Tiekėjui raštu), o, jei jų nepakaktų, ir iš Tiekėjo pateiktų prievolių įvykdymo užtikrinimų (pranešant prieš tai Tiekėjui raštu), Sutartyje nurodytoms netesyboms bei visiems savo patirtiems nuostoliams padengti. Ši nuostata galioja nepaisant Sutarties nutraukimo bei kitų sankcijų taikymo.

10.10. Šalys susitaria, kad Sutartyje nustatytos netesybos nėra nepagrįstai didelės – netesybos laikomos teisingomis ir minimaliomis neginčijamomis nukentėjusios Šalies patirtų nuostolių sumomis, patirtomis dėl Šalies padaryto Sutarties pažeidimo. Šalys taip pat susitaria, kad netesybos ir nuostoliai turi būti sumokėti per 15 (penkiolika) kalendorinių dienų nuo rašytinio motyvuoto kitos Sutarties Šalies pareikalavimo gavimo dienos, jei Specialiosiose sutarties sąlygose nenurodytas kitoks terminas.

10.11. Tuo atveju, jei paaiškėja, kad kuris nors iš šioje Sutartyje pateiktų pareiškimų ar garantijų buvo iš esmės neteisingas, melagingas ar klaidinantis, Šalis pažeidėja nukentėjusiai Šaliai privalo atlyginti visus nuostolius, kuriuos nukentėjusioji Šalis patyrė dėl tokio neteisingo, melagingo ar klaidinančio pareiškimo ar garantijos.

10.12. Atsakomybės apribojimai pagal Sutartį netaikomi, kai žala padaroma tyčia arba dėl didelio neatsargumo, padaroma neturtinė žala, sužalojama sveikata ar atimama gyvybė, taip pat kai padaroma žala (nuostoliai) tretiesiems asmenims, įskaitant atvejus, jeigu vienos Šalies padarytą žalą tretiesiems asmenims atlygina kita Šalis.

10.13. Pasibaigus Sutarties galiojimui, Šalys neatleidžiamos nuo atsakomybės už Sutarties pažeidimą. Pasibaigus Sutarties galiojimui, Šalys nepraranda teisės reikalauti atlyginti dėl Sutarties nevykdymo patirtus nuostolius bei sumokėti netesybas.

11. NENUGALIMOS JĖGOS (FORCE MAJEURE) APLINKYBĖS

11.1. Atsakomybė pagal Sutartį netaikoma, taip pat Šalys gali būti visiškai ar iš dalies atleistos nuo civilinės atsakomybės šiais pagrindais:

11.1.1. dėl nenugalimos jėgos (force majeure) – taikomos Civilinio kodekso 6.212 straipsnio ir Lietuvos Respublikos Vyriausybės 1996 m. liepos 15 d. nutarimu Nr. 840 „Dėl Atleidimo nuo atsakomybės esant nenugalimos jėgos (force majeure) aplinkybėms taisyklių patvirtinimo” patvirtintų taisyklių nuostatos;

11.1.2. dėl Europos Sąjungos valstybių veiksmų – kai prievolę pagal Sutartį įvykdyti neįmanoma dėl privalomų ir nenumatytų Europos Sąjungos valstybės institucijų veiksmų (aktų), kurių Šalys neturėjo teisės ginčyti ir šie veiksmai negalėjo būti iš anksto numatyti.

11.2. Šalis, prašanti ją atleisti nuo atsakomybės, privalo pranešti kitai Šaliai apie nenugalimos jėgos aplinkybes nedelsiant, bet ne vėliau kaip per 5 (penkias) dienas nuo tokių aplinkybių atsiradimo ar paaiškėjimo, pateikdama įrodymus, kad ji ėmėsi visų pagrįstų atsargumo priemonių ir dėjo visas pastangas, kad sumažintų išlaidas ar neigiamas pasekmes, taip pat pranešti galimą įsipareigojimų įvykdymo terminą. Šalis taip pat turi pateikti kitai Šaliai atitinkamą pranešimą, kai išnyksta įsipareigojimų nevykdymo pagrindas.

11.3. Pagrindas atleisti Šalį nuo atsakomybės atsiranda nuo nenugalimos jėgos aplinkybių atsiradimo momento arba, jeigu laiku nebuvo pateiktas pranešimas, nuo pranešimo pateikimo momento. Jeigu Šalis laiku neišsiunčia pranešimo arba neinformuoja, ji privalo kompensuoti kitai Šaliai žalą, kurią ši patyrė dėl laiku nepateikto pranešimo arba dėl to, kad nebuvo jokio pranešimo.

11.4. Jeigu nenugalimos jėgos (force majeure) aplinkybės tęsiasi ilgiau negu 1 (vieną) mėnesį nuo pranešimo apie jas gavimo dienos, bet kuri Šalis gali nutraukti Sutartį apie tai pranešusi kitai šaliai prieš 5 (penkias) darbo dienas. Nenugalima jėga nelaikoma tai, kad Šalis neturi reikiamų finansinių išteklių arba skolininko kontrahentai pažeidžia savo prievoles, arba skolininkas pažeidžia savo prievoles kontrahentams.

12. SUTARTIES GALIOJIMAS, STABDYMAS IR PRATĘSIMAS

12.1. Sutartis įsigalioja ją pasirašius abiem Šalims ir Tiekėjui pateikus reikalaujamą Sutarties įvykdymo užtikrinimą (jeigu Specialiosiose sutarties sąlygose nustatyta, kad reikalaujama, jog Sutarties įvykdymas būtų užtikrinamas banko garantija ar draudimo bendrovės laidavimo draudimu) bei galioja iki visiško Sutarties Šalių sutartinių įsipareigojimų įvykdymo arba Sutarties nutraukimo Sutartyje ar įstatymuose nustatytais atvejais.

12.2. Jeigu kuri nors Sutarties nuostata yra arba tampa dalinai ar pilnai negaliojanti, Šalys privalo kuo skubiau sudaryti Susitarimą, ir juo pakeisti negaliojančią nuostatą kita nuostata, kuri, kiek tai yra įmanoma, turėtų tokį patį ekonominį ir teisinį efektą, kokio buvo siekta susitariant dėl negaliojančios Sutarties nuostatos. Tokia negaliojanti nuostata nedaro negaliojančiomis kitų Sutarties nuostatų, jeigu tai nepažeidžia įstatymų bei kitų teisės aktų ir galima daryti prielaidą, kad Sutartis būtų buvusi teisėtai sudaryta ir neįtraukus nuostatos, kuri yra negaliojanti. Jeigu Specialiosiose sutarties sąlygose numatytas Bendrųjų sutarties sąlygų nuostatos pakeitimas yra arba tampa dalinai ar pilnai negaliojantis, negali būti taikoma tos Bendrųjų sutarties sąlygų nuostatos redakcija, buvusi iki pakeitimo. Tokiu atveju Šalys privalo veikti pagal šį Bendrųjų sutarties sąlygų punktą.

12.3. Nesant Tiekėjo kaltės ir esant aplinkybėms, kurių Tiekėjas negalėjo numatyti, dėl kurių Tiekėjas negali vykdyti savo sutartinių įsipareigojimų ir (arba) esant kitoms nenumatytoms aplinkybėms, Sutarties Šalys turi teisę inicijuoti Paslaugų (jų dalies) teikimo sustabdymą iki atitinkamų aplinkybių pasibaigimo.

12.4. Paslaugų (jų dalies) teikimas gali būti stabdomas esant bent vienai iš šių aplinkybių:

12.4.1. esant Bendrųjų sutarties sąlygų 11 skyriuje numatytoms aplinkybėms „Nenugalimos jėgos (force majeure) aplinkybės“ – Sutarties vykdymo terminai stabdomi nuo kliūties atsiradimo momento arba jeigu apie ją nėra laiku pranešta, nuo pranešimo momento ir atnaujinami, kai minėtos aplinkybės nebetrukdo vykdyti Sutarties;

12.4.2. esant bet kokiam uždelsimui, kliūtims ar trukdymams Sutartyje nurodyta tvarka priimti Paslaugas, atsiradusiems dėl Užsakovo kaltės ir dėl kurių Tiekėjas negali vykdyti Sutarties;

12.4.3. esant įrodymais pagrįstoms kliūtims ar trukdymams, sukeltiems Tiekėjui kitų trečiųjų asmenų ne dėl Tiekėjo ne laiku ar netinkamai pagal Sutarties sąlygas ir tvarką suteiktų Paslaugų;

12.4.4. dėl nenumatytų prekių, paslaugų ir (ar) darbų, susijusių su perkamu objektu, kurių poreikis paaiškėjo tik vykdant Sutartį;

12.4.5. jei Užsakovas pagrįstai mano, kad dėl esminių Sutarties pažeidimų Sutartis tampa negaliojančia, – kad būtų galima patikrinti, ar iš tikrųjų buvo padaryti esminiai Sutarties pažeidimai. Jei įtarimai nepasitvirtina, Sutartis vėl pradedama vykdyti;

12.4.6. Sutarties stabdymo būtinybė atsirado dėl sustabdyto/ perskirstyto/ negauto ir panašiai Užsakovo Paslaugų pirkimui skirto finansavimo arba finansavimo trūkumo;

12.4.7. ne dėl Užsakovo kaltės vėluoja kitos Užsakovo pirkimo sutarties, turinčios tiesioginės įtakos šiai Sutarčiai, vykdymas;

12.4.8. pasikeitus galiojančiam teisės aktui ar įsigaliojus naujam teisės aktui, kuris turi įtakos šios Sutarties vykdymui;

12.4.9. dėl teisminių (arbitražinių) ginčų su Užsakovu ar trečiaisiais asmenimis, kurių dalykas yra tiesiogiai susijęs su Sutarties vykdymu.

12.5. Sutartinių įsipareigojimų vykdymas gali būti stabdomas tik Sutarties galiojimo laikotarpiu tokia tvarka:

12.5.1. Atsiradus aplinkybėms, dėl kurių Tiekėjas negali vykdyti sutartinių įsipareigojimų, Tiekėjas apie tai nedelsdamas privalo informuoti Užsakovą. Tiekėjo rašytiniame prašyme turi būti nurodyta stabdymo aplinkybė (Bendrųjų sutarties sąlygų 12.4 punktas) ir aplinkybės atsiradimą bei galimą terminą pagrindžiantys argumentai, objektyvūs faktai ir įrodymai. Užsakovas, įvertinęs prašymą, ne vėliau kaip per 3 (tris) darbo dienas raštu informuoja Tiekėją apie priimtą sprendimą dėl sutartinių įsipareigojimų vykdymo stabdymo. Tiekėjui nepateikus konkrečių argumentų, faktų, pagrįstų įrodymais, Užsakovas turi teisę raštu atsisakyti patvirtinti stabdymą.

12.5.2. Užsakovui raštu informavus Tiekėją ir pateikus jam argumentuotą paaiškinimą, dėl kokių aplinkybių ir kuriam terminui yra būtina stabdyti sutartinių įsipareigojimų vykdymo terminą, Tiekėjas ne vėliau kaip per 3 (tris) darbo dienas raštu informuoja Užsakovą ir patvirtina, kad sutinka su stabdymu. Tiekėjas turi teisę prieštarauti sutartinių įsipareigojimų vykdymo stabdymui tik tuo atveju, jei Tiekėjas savo sąskaita ir jėgomis gali pašalinti atsiradusias aplinkybes, dėl kurių kilo būtinybė stabdyti sutartinių įsipareigojimų vykdymą.

12.5.3. Tiekėjas, gavęs Užsakovo raštišką pranešimą apie stabdymą, privalo nedelsiant, bet ne vėliau kaip per 3 (tris) darbo dienas po patvirtinimo išsiuntimo Užsakovui dienos, sustabdyti sutartinių įsipareigojimų vykdymą. Jei Sutartis sustabdyta, Šalys negali vykdyti jokių jiems pagal Sutartį priskirtų įsipareigojimų.

12.5.4. Sutartinių įsipareigojimų vykdymas stabdomas ne ilgesniam kaip konkrečios, pagrįstos aplinkybės egzistavimo laikotarpiui. Jeigu Sutartyje numatytų prievolių įvykdymo terminai buvo sustabdyti Sutartyje nustatytais pagrindais, jie atnaujinami pasibaigus sustabdymą lėmusioms aplinkybėms arba Šalių susitarime nurodytam terminui, priklausomai nuo to, kuris įvyksta anksčiau.

12.5.5. Šalys susitaria, kad Sutartyje numatytų Paslaugų teikimo sustabdymo laikotarpis į Sutarties vykdymo laikotarpį nėra įskaičiuojamas, jo metu Paslaugos neteikiamos ir už šį periodą Užsakovas Tiekėjui nemoka jokių periodinių mokėjimų, baudų ar prastovų. Šalys taip pat susitaria, kad Paslaugų teikimo sustabdymas nereiškia Sutarties nutraukimo.

12.5.6. Šalys sutartinių įsipareigojimų vykdymo stabdymą įformina rašytiniu susitarimu, nurodant priežastis ir sustabdymo terminą, bei pridedant dokumentus, patvirtinančius sustabdymo pagrindą, ir patvirtina Šalių įgaliotų atstovų parašais. Tokie Susitarimai yra neatskiriama Sutarties dalis.

12.5.7. Atnaujinus Sutarties vykdymą, neįvykdytų prievolių (jų dalies) įvykdymo terminai ir Sutarties galiojimas nukeliami tokiam terminui, kiek buvo likę laiko jų įvykdymui (Sutarties galiojimui) jų sustabdymo metu.

12.6. Jei Paslaugų (jų dalies) teikimo stabdymas atliekamas dėl Bendrųjų sutarties sąlygų 12.4 punkte nurodytų aplinkybių ir tęsiasi ne ilgiau kaip 3 (tris) mėnesius, toks stabdymas laikomas Sutarties keitimu joje numatytomis sąlygomis.

12.7. Jei Paslaugų (jų dalies) stabdymas vykdomas dėl kitų aplinkybių, nenurodytų Bendrųjų sutarties sąlygų 12.4 punkte ar (ir) Bendrųjų sutarties sąlygų 12.4 punkte nurodytos aplinkybės tęsiasi ilgiau nei 3 (tris) mėnesius ir (ar) nesilaikant šiame skyriuje nustatytos tvarkos, tai laikoma Sutarties keitimu, kuris turi būti atliekamas, vadovaujantis VPĮ nuostatomis.

12.8. Jei sutartinių įsipareigojimų vykdymas buvo sustabdytas ilgesniam nei 3 (trijų) mėnesių laikotarpiui, praėjus šiam terminui, viena Šalis gali rašytiniu pranešimu kitos Šalies pareikalauti atnaujinti Sutarties vykdymą. Šaliai be pagrįstų aplinkybių neatnaujinus Sutarties vykdymo per 10 (dešimt) dienų nuo atitinkamo kreipimosi, kita Šalis gali nutraukti Sutartį, apie tai įspėjusi kitą Šalį prieš 10 (dešimt) dienų.

12.9. Paslaugų atlikimo terminas gali būti pratęsiamas šiais atvejais:

12.9.1. kai baigiasi 12.4 punkte esančios aplinkybės;

12.9.2. kai numatoma galimybė įsigyti papildomą Paslaugų kiekį pagal šią Sutartį ir dėl to reikalinga pratęsti Paslaugų atlikimo terminą;

12.9.3. kai dėl valdžios institucijų sprendimų, teisės aktų pasikeitimų, dėl Užsakovo veiksmų ar neveikimo ir kitų Specialiose sutarties sąlygose nurodytų aplinkybių, sąlygojančių Paslaugų atlikimo termino pratęsimą, reikalinga pratęsti Paslaugų atlikimo terminą.

12.10. Šalys turi teisę atnaujinti (po Paslaugų teikimo stabdymo) ir (arba) pratęsti Sutartyje numatytų Paslaugų teikimą Sutartyje nustatytais atvejais, pranešant apie tai kitai Šaliai raštu. Šalims sutarus pratęsti Sutarties terminą, numatytą Specialiųjų sutarties sąlygų 2.1 p., jis pratęsiamas tokiam laikotarpiui ir tokiomis sąlygomis, kaip numatyta Specialiųjų sutarties sąlygų 8.1 p. arba jis atnaujinamas terminui, kuris buvo likęs Paslaugų teikimui (Sutarties vykdymui) iki Sutarties vykdymo sustabdymo.

12.11. Paslaugų atlikimo termino pratęsimas, atnaujinimas įforminamas Šalių rašytiniu susitarimu, kuris tampa neatsiejama Sutarties dalimi.

12.12. Kitais nei šiame skyriuje nustatytais atvejais Sutartis gali būti pratęsiama tik vadovaujantis VPĮ 89 str. nuostatomis.

13. SUTARTIES NUTRAUKIMAS IR KEITIMAS

13.1. Sutarties pakeitimai

13.1.1. Sutarties sąlygos Sutarties galiojimo laikotarpiu negali būti keičiamos, išskyrus tokias Sutarties sąlygas, kurių keitimas numatytas Sutartyje ir (ar) galimas vadovaujantis VPĮ nuostatomis.

13.1.2. Sutarties pakeitimai įforminami Šalims sudarant Susitarimą.

13.1.3. Šalis, inicijuojanti Susitarimą, privalo pateikti kitai Šaliai pranešimą dėl Sutarties pakeitimo bei pagrindimą dėl to, jog yra faktinis ir teisinis pagrindas sudaryti Susitarimą. Kita Šalis per 5 (penkias) darbo dienas (arba per kitą Šalių raštu sutartą terminą) privalo išanalizuoti ir įvertinti gautą informaciją, pateikti savo pastabas ir pasiūlymus, pagrįstus Sutarties arba imperatyviomis įstatymų bei kitų teisės aktų nuostatomis.

13.1.4. Susitarimai įsigalioja nuo jų sudarymo, jei Susitarime nenurodyta kitaip. Susitarimą Užsakovas privalo paviešinti VPĮ 33 ir 86 straipsniuose nustatyta tvarka.

13.1.5. Specialiosiose sutarties sąlygose nurodytų duomenų apie kontaktinius asmenis bei rekvizitų pasikeitimas nelaikomas Sutarties pakeitimu (išskyrus Tiekėjo, jungtinės veiklos partnerio, Subtiekėjo ar specialisto pakeitimą kitu asmeniu) ir Šalis turi pakeisti tuos duomenis vienašališkai, informuodama apie tai kitą Šalį. Bet kuriuo atveju Sutarties pakeitimu negali būti iš esmės keičiama Sutartis.

13.1.6. Šalims nesutarus dėl Sutarties sąlygų keitimo, Sutartis nekeičiama, išskyrus Bendrųjų sutarties sąlygų 6.3.3 punkte nustatytus atvejus. Šalis negali atsisakyti perskaičiuoti Sutarties kainą, jeigu tenkinamos Specialiosiose sutarties sąlygose nustatytos perskaičiavimo sąlygos.

13.2. Sutarties nutraukimas

13.2.1. Sutartis gali būti nutraukta:

13.2.1.1. rašytiniu abipusiu Šalių susitarimu (išskyrus, esant esminiam Sutarties pažeidimui);

13.2.1.2. Sutartyje nustatytais atvejais ir tvarka;

13.2.1.3. kitais Civilinio kodekso ir (ar) VPĮ nustatytais atvejais.

13.3. Pretenzijos dėl Sutarties pažeidimų

13.3.1. Jeigu Šalis pažeidžia Sutartį arba įstatymus bei kitus teisės aktus, kita Šalis turi teisę pareikšti jai rašytinę pretenziją, nurodyti, kokią Sutarties ar įstatymų bei kitų teisės aktų nuostatą ir kokiu būdu priešinga Šalis pažeidė bei nustatyti protingą terminą ištaisyti pažeidimą.

13.3.2. Pretenziją gavusi Šalis privalo nedelsdama, bet ne vėliau nei per 5 (penkias) darbo dienas, atsakyti į pretenziją ir nurodyti, kokių priemonių imsis siekdama ištaisyti pažeidimą per pretenzijoje nustatytą terminą arba motyvuotai pasiūlyti kitą pagrįstą terminą. Tiekėjo teisė siūlyti kitą terminą nelaikoma Užsakovo pareiga tą terminą priimti. Pretenziją gavusios Šalies pasiūlytasis terminas pakeičia terminą, nurodytą pretenzijoje, tik jeigu kita Šalis jį patvirtina.

13.4. Sutarties nutraukimas Užsakovo iniciatyva

13.4.1. Užsakovas vienašališkai nutraukia Sutartį, įspėjęs Tiekėją raštu prieš ne trumpesnį nei 5 (penkių) dienų terminą, jeigu Tiekėjas padaro esminį Sutarties pažeidimą, nurodytą šiose sąlygose ir Specialiosiose sutarties sąlygose. Užsakovas taip pat turi teisę nutraukti Sutartį, jeigu Tiekėjas padaro Sutarties pažeidimą, kuris atitinka esminio Sutarties pažeidimo požymius, nurodytus Civiliniame kodekse, ir, gavęs Užsakovo pretenziją, per pretenzijoje nurodytą terminą neištaiso pažeidimo.

13.4.2. Užsakovas turi teisę vienašališkai nutraukti Sutartį ar jos dalį raštu įspėjęs Tiekėją prieš ne trumpesnį nei 10 (dešimties) dienų terminą, jeigu:

13.4.2.1. Tiekėjui yra iškelta bankroto byla, pradėtas bankroto procesas ne teismo tvarka, jis tampa nemokus arba yra nemokumo tikimybė, sustabdo ūkinę veiklą ar susidaro įstatymuose ir kituose teisės aktuose nustatyta tvarka analogiška situacija;

13.4.2.2. Tiekėjo padėtis pasikeičia ir jis atitinka pirkimo dokumentuose nustatytą pašalinimo pagrindą, kuris taikomas ir Sutarties galiojimo metu;

13.4.2.3. pasikeičia teisės aktai, susiję su Sutarties objektu, Sutarties vykdymu, ar su Užsakovo vykdoma veikla, kuriai buvo sudaryta Sutartis, ir dėl tokių pakeitimų Užsakovas nusprendžia nutraukti Sutartį;

13.4.2.4. Užsakovas nusprendžia nebevykdyti veiklos, kurios vykdymui Sutartimi įsigyjamos Paslaugos ir Sutarties poreikis išnyksta;

13.4.2.5. Užsakovo valdymo organas priima sprendimą, dėl kurio Sutarties poreikis išnyksta;

13.4.2.6. pasikeičia (pablogėja) Užsakovo finansinė padėtis ar Užsakovas negauna/ netenka finansavimo ir dėl šios priežasties nusprendžia nutraukti Sutartį;

13.4.2.7. keičiasi Užsakovo organizacinė struktūra – juridinis statusas, pobūdis ar valdymo struktūra ir tai gali turėti įtakos tinkamam Sutarties įvykdymui arba Sutarties poreikiui;

13.4.2.8. nebelieka perkamų Paslaugų poreikio;

13.4.2.9. Užsakovas iš pirkimų priežiūrą atliekančių institucijų gauna nurodymą/ rekomendaciją nutraukti Sutartį;

13.4.2.10. Tiekėjas vėluoja pateikti Sutarties įvykdymo užtikrinimo pratęsimą ilgiau kaip 10 (dešimt) darbo dienų nuo paskutinio Sutarties įvykdymo užtikrinimo galiojimo termino pabaigos arba atsisako jį pateikti;

13.4.2.11. Tiekėjas atsisako pašalinti arba nepašalina Paslaugų trūkumų per Užsakovo nustatytus protingus terminus;

13.4.2.12. Tiekėjas pažeidžia Sutartį arba įstatymus bei kitus teisės aktus ir per Užsakovo rašytinėje pretenzijoje nurodytą terminą neištaiso pažeidimo;

13.4.2.13. Sutartis buvo pakeista pažeidžiant VPĮ 89 str.;

13.4.2.14. paaiškėjo, kad su Tiekėju neturėjo būti sudaryta Sutartis dėl to, kad Europos Sąjungos Teisingumo Teismas procese pagal Sutarties dėl Europos Sąjungos veikimo 258 straipsnį pripažino, kad nebuvo įvykdyti įsipareigojimai pagal Europos Sąjungos steigiamąsias sutartis ir Direktyvą 2014/24/ES;

Sutarties punktas taikomas, jeigu Užsakovas rezervavo teisę viešajame pirkime dalyvauti tik VPĮ 23 ar 24 str. nurodytiems tiekėjams) (13.4.2.15 p.):

13.4.2.15. Tiekėjas (ar bent vienas iš Tiekėjo dalyvių, kai Tiekėjas yra ūkio subjektų grupė) prarado VPĮ 23 ar 24 str. nurodytą statusą arba tokį statusą prarado Subtiekėjas ir Tiekėjas tokio Subtiekėjo kitu negali pakeisti, reikalavimus atitinkančiu Subtiekėju, o be Subtiekėjo pats negali įvykdyti Sutarties;

Sutarties punktas taikomas, jeigu Užsakovas veikia srityse, kurios laikomos nacionaliniam saugumui užtikrinti strategiškai svarbių ūkio sektorių dalimi ar laikomas esminiu kibernetinio saugumo subjektu, nurodytu Lietuvos Respublikos kibernetinio saugumo įstatyme (toliau – esminis subjektas) (13.4.2.16 p.):

13.4.2.16. Lietuvos Respublikos Vyriausybė Nacionaliniam saugumui užtikrinti svarbių objektų apsaugos įstatymo nustatyta tvarka priima sprendimą, patvirtinantį, kad Sutartis (jos pakeitimas) laikomas keliančiu riziką ar neatitinka nacionalinio saugumo interesų;

Sutarties punktas taikomas, jeigu Užsakovas veikia gynybos srityje ar srityse, kurios laikomos nacionaliniam saugumui užtikrinti strategiškai svarbių ūkio sektorių dalimi, įrašytas į Saugiojo tinklo naudotojų sąrašą ar laikomas esminiu subjektu, o įsigyjamos paslaugos patenka į pirkimų, kurių objektų BVPŽ kodai nurodomi VPĮ 92 str. 13 d., sąrašą (13.4.2.17 p.):

13.4.2.17. Sutarties vykdymo metu paaiškėja, kad Sutartis (jos pakeitimas) laikomas keliantis grėsmę nacionaliniam saugumui, taip kaip tai nurodyta ir apibrėžta VPĮ. Užsakovas, Sutarties galiojimo laikotarpiu, kilus įtarimui ar gavus atitinkamos informacijos, kad Sutartis (jos pakeitimas) kelią grėsmę nacionaliniam saugumui, turi įsitikinti ir paprašyti Tiekėjo pateikti atitinkamus dokumentus dėl šiame papunktyje nurodytos informacijos patvirtinimo ar paneigimo;

13.4.2.18. Tiekėjas nesilaiko Bendrųjų sutarties sąlygų 20.3 punkte nurodytos Tiekėjų etikos kodekso nuostatos ir per Užsakovo nurodytą protingą terminą neištaiso nustatytų pažeidimų arba paaiškėja, kad padarytų pažeidimų ištaisyti negalima.

Sutarties punktas taikomas tik Tarptautinio pirkimo atveju (13.4.3 p.):

13.4.3. Užsakovas, nesikreipdamas į teismą, gali vienašališkai nutraukti Sutartį, raštu įspėjęs Tiekėją apie Sutarties nutraukimą ne vėliau kaip prieš 5 (penkias) kalendorines dienas 2022 m. balandžio 8 d. Tarybos Reglamente (ES) 2022/576, kuriuo iš dalies keičiamas Reglamentas (ES) Nr. 833/2014 dėl ribojamųjų priemonių atsižvelgiant į Rusijos veiksmus, nustatytais pagrindais.

13.4.4. Sutartis laikoma niekine ir negaliojančia, jei nustatoma, kad Sutarties vykdymas prieštarauja Lietuvos Respublikoje įgyvendinamoms privalomoms tarptautinėms sankcijoms, kaip tai apibrėžta Lietuvos Respublikos tarptautinių sankcijų įstatyme (toliau – Sankcijų įstatymas) ir kituose tarptautiniuose, Europos Sąjungos ir Lietuvos Respublikos teisės aktuose (bent vienai iš taikomų sankcijų). Sutarties negaliojimo momentas nustatomas vadovaujantis minėtu įstatymu.

13.4.5. Užsakovas nedelsiant, bet ne vėliau kaip per 5 (penkias) dienas, vienašališkai nutraukia Sutartį arba sustabdo jos vykdymą privalomų tarptautinių sankcijų, kaip tai apibrėžta Sankcijų įstatyme ir kituose tarptautiniuose, Europos Sąjungos ir Lietuvos Respublikos teisės aktuose, įgyvendinimo laikotarpiui, apie tai įspėjęs Tiekėją raštu, jei Sutartis įsigaliojo iki šių tarptautinių sankcijų Lietuvos Respublikoje įgyvendinimo nustatymo. Draudžiama prisiimti naujas prievoles pagal Sutartį, kurių vykdymas prieštarautų Lietuvos Respublikoje įgyvendinamoms tarptautinėms sankcijoms.

13.4.6. Jei Sutartis nutraukiama Tiekėjui iš esmės pažeidus Sutartį ar Tiekėjui nepagrįstai nutraukus Sutarties vykdymą ne Sutartyje nustatyta tvarka, ir jeigu Specialiosiose sutarties sąlygose nėra numatyta, kad tinkamas Sutarties įvykdymas yra užtikrinamas Sutarties įvykdymo užtikrinimu, Tiekėjas įsipareigoja sumokėti Užsakovui Specialiosiose sutarties sąlygose nurodyto dydžio baudą, kuri laikytina minimaliais Užsakovo nuostoliais. Baudos sumokėjimas nesiejamas su visišku Užsakovo patirtų nuostolių atlyginimu ir neatleidžia Tiekėjo nuo pareigos juos visiškai atlyginti. Jeigu Specialiosiose sutarties sąlygose yra numatyta, kad tinkamas Sutarties įvykdymas yra užtikrinamas Sutarties įvykdymo užtikrinimu, Tiekėjas įsipareigoja Užsakovui sumokėti likusią dalį Specialiosiose sutarties sąlygose nurodyto dydžio baudos ir atlyginti nuostolius, susijusius su Sutarties nutraukimu, kiek jų nepadengia Sutarties įvykdymo užtikrinimas. Užsakovui pareiškus reikalavimą atlyginti patirtus nuostolius, baudos suma įskaitoma į nuostolių atlyginimą. Užsakovas turi teisę išskaičiuoti baudą iš Tiekėjui mokėtinų sumų, o jei mokėtinų sumų nėra, Tiekėjas privalo sumokėti baudą per Bendrųjų sutarties sąlygų 10.10 punkte nustatytą terminą.

13.4.7. Užsakovas turi teisę vienašališkai nutraukti Sutartį ir kitais Specialiosiose sutarties sąlygose (jei taikoma) ir įstatymuose bei kituose teisės aktuose įtvirtintais atvejais.

13.4.8. Sutartis laikoma nutraukta kitą dieną po to, kai pasibaigia įspėjimo apie Sutarties nutraukimą terminas.

13.4.9. Tais atvejais, kai Tiekėjas pašalina pažeidimą ar išnyksta aplinkybės, dėl kurių buvo inicijuota Sutarties nutraukimo procedūra, Sutartis negali būti nutraukiama ir įspėjimas apie Sutarties nutraukimą netenka galios, jei Tiekėjas informuoja Užsakovą apie pašalintą pažeidimą ar išnykusias aplinkybes, dėl kurių buvo inicijuota Sutarties nutraukimo procedūra.

13.5. Sutarties nutraukimas Tiekėjo iniciatyva

13.5.1. Tiekėjas turi teisę vienašališkai nutraukti Sutartį, įspėjęs Užsakovą raštu prieš ne trumpesnį nei 30 (trisdešimties) dienų terminą, jeigu Užsakovas pažeidžia atsiskaitymo su Tiekėju

terminus (išskyrus atvejus, kai Užsakovas naudojasi savo teise sulaikyti mokėjimus), ir Užsakovo skola Tiekėjui viršija 20 (dvidešimt) proc. Pradinės sutarties vertės be PVM ir Užsakovas, gavęs Tiekėjo pretenziją, per 30 (trisdešimt) dienų nesumoka Tiekėjui mokėtinų sumų.

13.5.2. Tiekėjas turi teisę vienašališkai nutraukti Sutartį, įspėjęs Užsakovą raštu prieš ne trumpesnį nei 10 (dešimties) dienų terminą, jeigu:

13.5.2.1. Užsakovui yra iškelta bankroto byla, pradėtas procesas dėl bankroto ne teismo tvarka, jis tampa nemokus arba yra nemokumo tikimybė, Užsakovas sustabdo veiklą, arba įstatymuose ir kituose teisės aktuose numatyta tvarka susidaro analogiška situacija;

13.5.2.2. Užsakovas pažeidžia Sutartį arba įstatymus bei kitus teisės aktus ir per Tiekėjo rašytinėje pretenzijoje nurodytą terminą neištaiso pažeidimo, išskyrus Bendrųjų sutarties sąlygų 13.5.1 punkte nustatytą atvejį.

13.5.3. Jeigu Bendrųjų sutarties sąlygų 13.5.1 punkte nurodytos aplinkybės yra susijusios tik su atskira dalimi arba atskiru Susitarimu, Tiekėjas turi teisę nutraukti Sutartį tik tos dalies atžvilgiu arba nutraukti tik tokį Susitarimą.

13.5.4. Tiekėjas turi teisę vienašališkai nutraukti Sutartį ir kitais įstatymuose bei kituose teisės aktuose įtvirtintais atvejais.

13.5.5. Jei Sutartis nutraukiama Užsakovui iš esmės pažeidus Sutartį ar Užsakovui nepagrįstai nutraukus Sutarties vykdymą ne Sutartyje nustatyta tvarka, Užsakovas įsipareigoja sumokėti Tiekėjui Specialiosiose sutarties sąlygose nurodyto dydžio baudą ir atlyginti nuostolius, susijusius su Sutarties nutraukimu.

13.5.6. Sutartis laikoma nutraukta kitą dieną po to, kai pasibaigia įspėjimo apie Sutarties nutraukimą terminas.

13.5.7. Tais atvejais, kai per įspėjimo apie Sutarties nutraukimą terminą Užsakovas pašalina pažeidimą arba išnyksta aplinkybės, dėl kurių buvo inicijuota Sutarties nutraukimo procedūra, Sutartis negali būti nutraukiama ir įspėjimas apie Sutarties nutraukimą netenka galios, jei Užsakovas informuoja apie pašalintą pažeidimą arba išnykusias aplinkybes, dėl kurių buvo inicijuota Sutarties nutraukimo procedūra, Tiekėją.

13.6. Šalių teisės ir pareigos Sutarties nutraukimo atveju

13.6.1. Sutarties nutraukimas neturi įtakos ginčų nagrinėjimo tvarką nustatančių Sutarties sąlygų ir kitų Sutarties sąlygų, kurios pagal savo esmę lieka galioti ir po Sutarties nutraukimo, galiojimui.

13.6.2. Nutraukus Sutartį, Šalys privalo:

13.6.2.1. įsitikinti, jog iki Sutarties nutraukimo dienos suteiktos Paslaugos ir kiti atlikti veiksmai atitinka Sutarties reikalavimus ir Šalys dėl to viena kitai nebereikš pretenzijų;

13.6.2.2. atsiskaityti už iki Sutarties nutraukimo suteiktas Paslaugas, atitinkančias Sutarties reikalavimus;

13.6.2.3. per 10 (dešimt) dienų nuo pranešimo apie Sutarties nutraukimą gavimo dienos ar Susitarimo dėl Sutarties nutraukimo sudarymo dienos perduoti viena kitai visus dokumentus, kuriuos buvo būtina perduoti pagal Sutarties nuostatas.

13.6.3. Sutarties nutraukimas nepanaikina teisės reikalauti sumokėti netesybas, numatytas Sutartyje už sutartinių įsipareigojimų nevykdymą ar netinkamą vykdymą iki Sutarties nutraukimo, ir atlyginti nuostolius, patirtus dėl įsipareigojimų nevykdymo ar netinkamo vykdymo pagal šią Sutartį, kaip numatyta Sutarties nuostatose

14. TIEKĖJAS IR KITI SUTARTIES VYKDYMUI PASITELKIAMI ASMENYS

14.1. Subtiekėjų pasitelkimas ir keitimas

14.1.1. Sutarties vykdymui Tiekėjas pasitelkia savo Pasiūlyme nurodytus: ūkio subjektus, kurių kvalifikacija remiasi tiekėjas, Pasiūlyme nurodytus ir Sutarties sudarymo metu žinomus subtiekėjus (kurių kvalifikacija nesiremia) ir nurodo juos Specialiosiose sutarties sąlygose (jeigu pasitelkiami) (toliau – Subtiekėjai).

14.1.2. Tiekėjas atsako už visus pagal Sutartį prisiimtus įsipareigojimus, nepaisant to, ar jiems vykdyti bus pasitelkiami Subtiekėjai. Šių asmenų veiksmai vykdant Sutartį Tiekėjui sukelia tokias pačias pasekmes ir atsakomybę, kaip jo paties veiksmai. Tiekėjas atsako už savo Subtiekėjų veiksmus ar neveikimą.

14.1.3. Tiekėjas turi teisę Sutarties vykdymui pasitelkti naujus, Specialiosiose sutarties sąlygose nenurodytus Subtiekėjus, kurių pajėgumais nesirėmė pirkimo dokumentuose numatytiems kvalifikacijos reikalavimams pagrįsti. Sudarius Sutartį, tačiau ne vėliau negu Sutartis pradedama vykdyti, Tiekėjas įsipareigoja Užsakovui pranešti tuo metu žinomų Subtiekėjų pavadinimus, kontaktinius duomenis ir jų atstovus. Užsakovas taip pat reikalauja, kad Tiekėjas ne vėliau nei prieš 5 (penkias) darbo dienas raštu arba el. paštu informuotų apie minėtos informacijos pasikeitimus bei naujų Subtiekėjų pasitelkimą visu Sutarties vykdymo metu. Užsakovas (jeigu buvo taikoma pirkimo dokumentuose) turi patikrinti, ar nėra Subtiekėjo pašalinimo pagrindų ir Subtiekėjo atitiktį nacionalinio saugumo interesams ir kilmės reikalavimams. Jeigu Subtiekėjo padėtis neatitinka bet vieno iš nurodytų reikalavimų, Užsakovas reikalauja pakeisti šį Subtiekėją reikalavimus atitinkančiu Subtiekėju. Užsakovas per 5 (penkias) darbo dienas raštu informuoja Tiekėją apie leidimą pasitelkti naują Subtiekėją, kurio pajėgumais Tiekėjas nesirėmė pirkimo dokumentuose numatytiems kvalifikacijos reikalavimams pagrįsti. Užsakovui sutikus, Šalys pasirašo Susitarimą, kuris laikomas neatsiejama Sutarties dalimi.

14.1.4. Tiekėjas gali keisti Sutartyje nurodytus Subtiekėjus šiame Sutarties poskyryje nustatytais atvejais ir tvarka gavęs Užsakovo rašytinį sutikimą.

14.1.5. Subtiekėjus, kurių pajėgumais Tiekėjas nesirėmė pirkimo dokumentuose numatytiems kvalifikacijos reikalavimams pagrįsti, Tiekėjas gali keisti savo nuožiūra, apie tai raštu ne vėliau, kaip prieš 5 (penkias) darbo dienas informuodamas Užsakovą. Užsakovas (jeigu buvo taikoma pirkimo dokumentuose) turi patikrinti, ar nėra Subtiekėjo pašalinimo pagrindų ir Subtiekėjo atitiktį nacionalinio saugumo interesams ir kilmės reikalavimams. Jeigu Subtiekėjo padėtis neatitinka bet vieno iš nurodytų reikalavimų, Užsakovas reikalauja pakeisti šį Subtiekėją reikalavimus atitinkančiu subtiekėju. Užsakovas per 5 (penkias) darbo dienas raštu informuoja Tiekėją apie leidimą pakeisti Subtiekėją. Užsakovui sutikus, Šalys pasirašo Susitarimą, kuris laikomas neatsiejama Sutarties dalimi.

14.1.6. Subtiekėjas, kurio pajėgumais Tiekėjas rėmėsi, kad atitiktų pirkimo dokumentuose nustatytus kvalifikacijos reikalavimus, gali būti keičiamas tik šiais atvejais:

14.1.6.1. kai Subtiekėjui iškelta bankroto byla, pradėtas bankroto procesas ne teismo tvarka, jis tampa nemokus arba yra nemokumo tikimybė, sustabdo ūkinę veiklą ar kai įstatymuose ir kituose teisės aktuose nustatyta tvarka susidaro analogiška situacija;

14.1.6.2. kai Subtiekėjas dėl objektyvių priežasčių (pavyzdžiui, Subtiekėjui atsisakius dalyvauti Sutarties vykdyme, nutrūkus teisiniams santykiams su Tiekėju ir pan.) nebegali vykdyti visų ar dalies Sutartyje numatytų įsipareigojimų;

14.1.6.3. naujas Subtiekėjas, kuris keičiamas vietoje Subtiekėjo, kurio pajėgumais Tiekėjas rėmėsi, kad atitiktų pirkimo dokumentuose nustatytus kvalifikacijos reikalavimus (toliau – naujas Subtiekėjas), turi atitikti pirkimo dokumentuose nustatytus reikalavimus dėl pašalinimo pagrindų nebuvimo, keliamus kvalifikacijos reikalavimus, Tiekėjo Pasiūlyme nurodytą keičiamo Subtiekėjo kvalifikaciją pirkimo dokumentuose nustatytiems kokybiniams kriterijams pagrįsti ir nacionalinio saugumo interesus bei kilmės reikalavimus (jei taikoma).

14.1.7. Tiekėjas privalo ne vėliau nei prieš 5 (penkias) darbo dienas iki numatomo Subtiekėjo, kurio pajėgumais Tiekėjas rėmėsi, kad atitiktų pirkimo dokumentuose nustatytus kvalifikacijos reikalavimus, keitimo pateikti Užsakovui argumentuotą rašytinį prašymą ir šiuos dokumentus:

14.1.7.1. prašymą pakeisti Subtiekėją, paaiškinant keitimo aplinkybę. Užsakovas pasilieka teisę paprašyti įrodymų, pagrindžiančių keitimo aplinkybę;

14.1.7.2. naujo Subtiekėjo kvalifikaciją, pašalinimo pagrindų nebuvimą ir atitiktį nacionalinio saugumo interesams bei kilmės reikalavimams įrodančius dokumentus pagal Sutarties reikalavimus.

14.1.8. Užsakovas, gavęs Tiekėjo prašymą su kitais Sutartyje nurodytais dokumentais, per 5 (penkias) darbo dienas įvertina keitimo galimybes ir raštu informuoja Tiekėją apie leidimą pakeisti Subtiekėją. Užsakovui sutikus, Šalys pasirašo Susitarimą, kuris laikomas neatsiejama Sutarties dalimi.

14.1.9. Naujas Subtiekėjas gali pradėti vykdyti jam Tiekėjo pavestus įsipareigojimus pagal Sutartį ne anksčiau, nei bus pasirašytas Susitarimas.

14.1.10. Tiekėjas privalo pakeisti Subtiekėją, jei paaiškėja, kad jis neatitinka jam pirkimo dokumentuose keliamų reikalavimų.

14.1.11. Jei Tiekėjas pakeičia esamą arba pasitelkia naują Subtiekėją, negavęs Užsakovo raštiško sutikimo, arba sutartinius įsipareigojimus pagal Sutartį vykdo Subtiekėjai, neatitinkantys pirkimo dokumentuose nustatytų kvalifikacijos reikalavimų, reikalavimų dėl pašalinimo pagrindų nebuvimo, atitikties nacionalinio saugumo interesams bei kilmės reikalavimams (jei taikoma) ir Tiekėjo pasiūlyme nurodytų sąlygų pirkimo dokumentuose nustatytiems kokybiniams kriterijams pagrįsti (jei taikoma), Tiekėjui taikoma Specialiosiose sutarties sąlygose nustatyto dydžio bauda. Pakartotinis šio Sutarties punkto nesilaikymas bus laikomas esminiu Sutarties pažeidimu, išskyrus dėl Subtiekėjų, kuriems nebuvo keliami kvalifikaciniai reikalavimai, ar Subtiekėjas nebuvo pasitelkiamas kvalifikaciniams reikalavimams atitikti, pakeitimo.

14.1.12. Jei Užsakovas turi pagrįstų įtarimų, kad Subtiekėjas nekompetentingas vykdyti nustatytas pareigas, jis gali reikalauti, kad Tiekėjas surastų kitą Subtiekėją, kuris netenkintų pirkimo sąlygose nurodytų pašalinimo pagrindų ir turėtų kvalifikaciją, atitinkančią pirkimo dokumentuose nustatytus kvalifikacijos reikalavimus (jei pirkimo dokumentuose Subtiekėjams pagal prisiimtų sutartinių įsipareigojimų dalį buvo keliami kvalifikaciniai reikalavimai). Užsakovas raštišku prašymu kreipiasi į Tiekėją dėl šio Subtiekėjo pakeitimo, nurodydamas motyvus. Tiekėjas, gavęs Užsakovo prašymą dėl Tiekėjo Subtiekėjo pakeitimo, turi pareigą per protingą terminą, bet ne ilgesnį kaip 14 (keturiolika) dienų, pasiūlyti kitą Subtiekėją Sutarties vykdymui bei gauti Užsakovo sutikimą jo paskyrimui. Užsakovui sutikus su Subtiekėjo pakeitimu, Užsakovas kartu su Tiekėju raštu sudaro Susitarimą dėl Subtiekėjo pakeitimo, kurį pasirašo Šalys. Šis susitarimas yra neatskiriama Sutarties dalis.

14.1.13. Jei Tiekėjas ne dėl Užsakovo kaltės per 14 (keturiolika) kalendorinių dienų nuo tos dienos, kai paaiškėja, kad Subtiekėjas nekompetentingas vykdyti nustatytas pareigas, į jo vietą nepaskiria kito Subtiekėjo su ne žemesne kvalifikacija (jei pirkimo dokumentuose Subtiekėjams pagal prisiimtų sutartinių įsipareigojimų dalį buvo keliami kvalifikaciniai reikalavimai), tai bus laikoma **esminiu Sutarties pažeidimu,** ir Užsakovas turi teisę vienašališkai nutraukti Sutartį ir taikyti kitas Sutartyje numatytas savo teisių gynimo priemones.

14.2. Susitarimai dėl tiesioginio atsiskaitymo su Subtiekėjais

14.2.1. Subtiekėjams pageidaujant, Užsakovas su jais atsiskaitys tiesiogiai. Apie šią galimybę Užsakovas Subtiekėją informuos atskiru pranešimu per 3 (tris) darbo dienas nuo informacijos iš Tiekėjo apie pasitelkiamą Subtiekėją gavimo dienos. Norėdamas pasinaudoti tiesioginio atsiskaitymo galimybe, Subtiekėjas turi apie tai raštu ne vėliau kaip per 5 (penkias) kalendorines dienas informuoti Užsakovą, pateikdamas prašymą. Tokiu atveju su Užsakovu, Tiekėju ir Subtiekėju bus sudaroma trišalė sutartis, kurioje aprašoma tiesioginio atsiskaitymo su Subtiekėju tvarka, atsižvelgiant į Sutartyje ir subtiekimo sutartyje nustatytus reikalavimus.

14.2.2. Trišalė sutartis turi būti sudaryta ne vėliau kaip iki pirmojo Užsakovo atsiskaitymo su Subtiekėju. Šioje sutartyje nurodoma Tiekėjo teisė prieštarauti nepagrįstiems mokėjimams.

14.2.3. Subtiekėjas, prieš pateikdamas Sąskaitą Užsakovui, turi ją suderinti su Tiekėju. Suderinimas laikomas tinkamu, kai Subtiekėjo išrašytą Sąskaitą raštu patvirtina atsakingas Tiekėjo atstovas, kuris yra nurodytas trišalėje sutartyje. Užsakovo atlikti mokėjimai Subtiekėjui pagal jo pateiktas Sąskaitas atitinkamai mažina sumą, kurią Užsakovas turi sumokėti Tiekėjui pagal šios Sutarties sąlygas ir tvarką. Tiekėjas, išrašydamas ir pateikdamas Sąskaitas Užsakovui, atitinkamai į jas neįtraukia Subtiekėjo tiesiogiai Užsakovui pateiktų ir Tiekėjo patvirtintų Sąskaitų sumų.

14.2.4. Tiesioginis atsiskaitymas su Subtiekėju neatleidžia Tiekėjo nuo jo prisiimtų įsipareigojimų pagal Sutartį.

14.2.5. Atsiskaitymai su Subtiekėju atliekami trišalėje sutartyje nurodytomis kainomis.

14.2.6. Jei tiesioginio atsiskaitymo metu paaiškėja, kad Subtiekėjo nurodyti faktiniai kiekiai/ apimtys/ mokėtinos sumos nesutampa su Sutartyje nurodytomis, atsiskaitymo rizika tenka Tiekėjui ir neatitikimai pašalinami Tiekėjo sąskaita.

14.2.7. Jeigu Šalys sudaro trišalį susitarimą su Subtiekėju, Užsakovas privalo pervesti Subtiekėjui mokėtiną sumą į Subtiekėjo banko sąskaitą, nurodytą trišaliame susitarime, o likutį

pervesti į Tiekėjo banko sąskaitą po to, kai pagal Sutarties ir trišalio susitarimo reikalavimus sudaromas suteiktų Paslaugų perdavimo–priėmimo aktas ir Tiekėjas pateikia Sąskaitą už Paslaugas Užsakovui.

14.3. Sutarties vykdymui paskirtų specialistų pasitelkimas ir keitimas

14.3.1. Tiekėjas įsipareigoja užtikrinti, kad Sutartį vykdys Pasiūlyme nurodyti ir kvalifikacijos bei kitus pirkimo dokumentuose nustatytus reikalavimus atitinkantys specialistai. Šių asmenų veiksmai vykdant Sutartį Tiekėjui sukelia tokias pačias pasekmes ir atsakomybę, kaip jo paties veiksmai. Tiekėjas atsako už savo specialistų veiksmus ar neveikimą.

14.3.2. Sutarties vykdymui pasitelkiami specialistai (jeigu tokie pasitelkiami) nurodomi Specialiosiose sutarties sąlygose.

14.3.3. Tiekėjas privalo pakeisti specialistą, jei paaiškėja, kad jis neatitinka jam pirkimo dokumentuose keliamų reikalavimų.

14.3.4. Tiekėjo (ar Subtiekėjų) specialistas, vykdysiantis Sutartį, gali būti pakeisti šiais atvejais:

14.3.4.1. Tiekėjo iniciatyva dėl objektyvių priežasčių (pavyzdžiui, atostogų, ligos, nutrūkus darbo santykiams ir pan.), pateikus duomenis apie numatomą naujai skirti specialistą bei jo kvalifikaciją ir atitiktį kitiems pirkimo dokumentuose keliamiems reikalavimams patvirtinančius dokumentus;

14.3.4.2. Užsakovo iniciatyva, jei Užsakovas turi pagrįstų įtarimų, kad Tiekėjo Sutarties vykdymui paskirtas specialistas nekompetentingas vykdyti nustatytas pareigas.

14.3.4.3. Naujas specialistas turi turėti ne žemesnę nei pirkimo dokumentuose specialistui keliamą kvalifikaciją, Tiekėjo Pasiūlyme nurodytą keičiamo specialisto kvalifikaciją pirkimo dokumentuose nustatytiems kokybiniams kriterijams pagrįsti ir atitikti kitus reikalavimus, nurodytus pirkimo dokumentuose (jei taikoma).

14.3.5. Tiekėjas privalo ne vėliau nei prieš 5 (penkias) darbo dienas iki numatomo specialisto keitimo pateikti Užsakovui argumentuotą rašytinį prašymą ir šiuos dokumentus:

14.3.5.1. prašymą pakeisti specialistą, paaiškinant keitimo aplinkybę. Užsakovas pasilieka teisę paprašyti įrodymų, pagrindžiančių keitimo aplinkybę;

14.3.5.2. naujo specialisto kvalifikaciją ir atitiktį kitiems reikalavimams įrodančius dokumentus (jeigu taikomi) pagal Sutarties reikalavimus. Tuo atveju, jei keičiamas specialistas, už kurį Užsakovas, vertindamas Pasiūlymą, suteikė papildomus ekonominio naudingumo balus, Tiekėjas gali siūlyti tik specialistą, kurio kvalifikacija būtų ne prastesnė nei specialisto, kuris keičiamas.

14.3.6. Užsakovas, gavęs Tiekėjo prašymą su kitais Sutartyje nurodytais dokumentais, per 5 (penkias) darbo dienas įvertina keitimo galimybes ir raštu informuoja Tiekėją apie leidimą pakeisti specialistą. Užsakovui sutikus, Šalys pasirašo Susitarimą, kuris laikomas neatsiejama Sutarties dalimi.

14.3.7. Naujas specialistas gali pradėti vykdyti jam Tiekėjo pavestus įsipareigojimus pagal Sutartį ne anksčiau, nei bus pasirašytas Susitarimas.

14.3.8. Jei Tiekėjas pakeičia esamą arba pasitelkia naują specialistą, negavęs Užsakovo raštiško sutikimo, arba sutartinius įsipareigojimus pagal Sutartį vykdo specialistai, neatitinkantys pirkimo dokumentuose nustatytų kvalifikacijos ir kitų reikalavimų (jei taikoma) ir Tiekėjo pasiūlyme nurodytų sąlygų pirkimo dokumentuose nustatytiems kokybiniams kriterijams pagrįsti (jei taikoma), Tiekėjui taikoma Specialiosiose sąlygose nustatyto dydžio bauda. Pakartotinis šio Sutarties punkto nesilaikymas bus laikomas esminiu Sutarties pažeidimu.

14.3.9. Užsakovas turi teisę inicijuoti specialisto, kuris netinkamai atlieka Sutartyje numatytas pareigas, pakeitimą, nurodydamas tokio prašymo motyvus. Tiekėjas, gavęs šiame Sutarties punkte nurodytą Užsakovo prašymą dėl paskirto specialisto pakeitimo, turi pareigą per protingą terminą, bet ne ilgesnį kaip 14 (keturiolika) kalendorinių dienų, paskirti kitą specialistą ar užtikrinti, kad Subtiekėjas paskirtų kitą specialistą Sutarties vykdymui, kuris atitiktų pirkimo dokumentuose nurodytus kvalifikacinius ir kitus reikalavimus (jeigu taikomi). Prieš paskiriant naują specialistą, Tiekėjas turi informuoti Užsakovą apie jį bei Užsakovui pateikti jo kvalifikaciją patvirtinančius dokumentus. Užsakovui sutikus su naujai siūlomu specialistu, Šalys raštu sudaro Susitarimą dėl šio specialisto pakeitimo. Šis Susitarimas yra neatskiriama Sutarties dalis.

14.3.10. Jei Tiekėjas ne dėl Užsakovo kaltės per 14 dienų nuo tos dienos, kai paaiškėja, kad specialistas nekompetentingas vykdyti nustatytas pareigas, į jo vietą nepaskiria kito asmens su tokia pat arba aukštesne kvalifikacija, tai bus laikoma **esminiu Sutarties pažeidimu,** ir Užsakovas turi teisę vienašališkai nutraukti Sutartį ir taikyti kitas Sutartyje numatytas savo teisių gynimo priemones.

14.4. Jungtinės veiklos partnerių keitimas

14.4.1. Tiekėjas, vykdantis Sutartį jungtinės veiklos pagrindu, turi teisę atsisakyti jungtinės veiklos partnerio (toliau – partneris), jei dėl objektyvių ir pagrįstų aplinkybių partneris nebegali vykdyti Sutarties, įskaitant, bet neapsiribojant atvejais, kai partneris neatitinka VPĮ ar kitų teisės aktų nuostatų, kelia grėsmę nacionaliniam saugumui, partneriui pritaikytos tarptautinės sankcijos kaip jos suprantamos Sankcijų įstatyme, partnerio sunki finansinė būklė, lemianti Sutarties nevykdymą ir (ar) atsisakymą ją vykdyti ar atsirado kitos nenumatytos objektyvios priežastys, lemiančios partnerio pasitraukimą iš jungtinės veiklos sutarties.

14.4.2. Tiekėjas, vykdantis Sutartį jungtinės veiklos pagrindu, turi teisę pakeisti partnerį, jei dėl reorganizavimo, restruktūrizavimo ar bankroto procedūrų, pradinio partnerio teises ir pareigas visiškai arba iš dalies perima kitas partneris. Toks Tiekėjo pakeitimas negali lemti kitų esminių Sutarties pakeitimų ir taip negali būti siekiama išvengti VPĮ ir kitų teisės aktų taikymo.

14.4.3. Tiekėjas privalo ne vėliau nei prieš 10 (dešimt) darbo dienų iki numatomo partnerio keitimo arba atsisakymo pateikti Užsakovui argumentuotą rašytinį prašymą ir šiuos dokumentus:

14.4.3.1. prašymą pakeisti Tiekėjo sudėtį ir įrodymus, pagrindžiančius bent vieną partnerio atsisakymo ar keitimo aplinkybę, nurodytą Sutartyje;

14.4.3.2. naujos jungtinės veiklos sutarties ar esamos jungtinės veiklos sutarties pakeitimo kopiją, kurioje, jeigu partneris pasitraukia, turi būti nurodyta, kad pasitraukiančiojo partnerio įsipareigojimus visa apimtimi perima pasiliekantis jungtinės veiklos partneris (toliau – pasiliekantysis partneris);

14.4.3.3. pasiliekančiojo ar naujai pasitelkiamo partnerio kvalifikaciją patvirtinančius dokumentus. Visais atvejais pasiliekančiojo partnerio ar naujai pasitelkto partnerio kvalifikacija turi būti ne žemesnė nei pasitraukiančiojo partnerio (atitinkanti pirkimo dokumentuose nustatytus kvalifikacijos reikalavimus, kuriuos atitiko pasitraukiantysis partneris, ir atitinkanti pasitraukiančiojo partnerio pasiūlyme nurodytą specialistų kvalifikaciją ir kitas sąlygas pirkimo dokumentuose nustatytiems kokybiniams kriterijams pagrįsti (jei taikoma). Jei pasitelkiamas naujas partneris, taip pat, vadovaujantis pirkimo dokumentuose nurodytais reikalavimais, pateikiami dokumentai, pagrindžiantys pasitelkiamo partnerio pašalinimo pagrindų nebuvimą ir atitiktį nacionalinio saugumo interesams bei kilmės reikalavimams (jei taikoma).

14.4.4. Užsakovas, gavęs Tiekėjo prašymą su kitais Sutartyje nurodytais dokumentais, per 10 (dešimt) darbo dienų įvertina keitimo galimybes ir raštu informuoja Tiekėją apie Sutarties nutraukimą arba apie leidimą atsisakyti ar pakeisti partnerį. Užsakovui sutikus, Šalys pasirašo Susitarimą, kuris laikomas neatsiejama Sutarties dalimi.

14.4.5. Jeigu Tiekėjas pakeičia jungtinės veiklos partnerį, nesilaikydamas šiame poskyryje nurodytos jungtinės veiklos partnerių keitimo tvarkos, Tiekėjui taikoma Specialiosiose sutarties sąlygose nustatyto dydžio bauda ir tai bus laikoma esminiu Sutarties pažeidimu.

15. KONFIDENCIALI INFORMACIJA

15.1. Šalys įsipareigoja laikytis konfidencialumo ir be kitos Šalies rašytinio sutikimo neatskleisti tos Šalies informacijos, nurodytos kaip konfidencialios, jokiems Šalies darbuotojams, su Šalimi susijusiems ar kitiems tretiesiems asmenims, kuriems nėra būtina šią informaciją naudoti jų darbo tikslais, išskyrus žemiau nurodytus atvejus.

15.2. Šalis turi teisę atskleisti kitos Šalies konfidencialią informaciją šiais atvejais:

15.2.1. konfidencialios informacijos atskleidimas yra būtinas tinkamam Šalies teisių ar pareigų pagal Sutartį įgyvendinimui – tačiau tokiu atveju informaciją galima atskleisti tik ta apimtimi, kiek tai yra reikalinga sutartinių teisių ar pareigų įgyvendinimui, ir tik tokiems tretiesiems asmenims, kuriems būtina, su sąlyga, kad konfidencialią informaciją gaunantys tretieji asmenys prisiima tokius pačius

konfidencialumo įsipareigojimus, kokie yra nustatyti šioje Sutartyje. Jeigu tretieji asmenys atskleidžia konfidencialią informaciją, Šalis atsako už jų veiksmus kaip už savo;

15.2.2. konfidencialią informaciją yra būtina atskleisti pagal įstatymų bei kitų teisės aktų reikalavimus, įskaitant atvejus, kai to reikalauja viešojo administravimo subjektai, taip, kai jie apibrėžti Lietuvos Respublikos viešojo administravimo įstatyme.

15.3. Prieš atskleisdama konfidencialią informaciją, Šalis privalo informuoti kitą Šalį (tiek, kiek tai nedraudžiama pagal įstatymus bei kitus teisės aktus) apie būtinybę arba gautą viešojo administravimo subjekto reikalavimą atskleisti konfidencialią informaciją ir imtis protingų priemonių, siekdama užtikrinti atskleistos informacijos konfidencialumą.

15.4. Šalis atsako:

15.4.1. už bet kokį neteisėtą, įskaitant atsitiktinį, kitos Šalies konfidencialios informacijos ar bet kurios jos dalies atskleidimą ar perdavimą arba konfidencialios informacijos neteisėtą naudojimą;

15.4.2. už tai, kad nesiėmė visų protingų veiksmų, kad išsaugotų ir apsaugotų kitos Šalies konfidencialią informaciją ar bet kurią jos dalį, užkirstų kelią tolesniam jos neteisėtam atskleidimui, perdavimui ar naudojimui.

15.5. Šalis nepagrįstai atskleidusi kitos Šalies konfidencialią informaciją privalo sumokėti kitai Šaliai Specialiosiose sutarties sąlygose nurodyto dydžio baudą.

16. GARANTINIAI ĮSIPAREIGOJIMAI

Skyrius taikomas, jeigu kartu su Paslaugomis perkamos prekės:

16.1. Garantinių įsipareigojimų terminas Prekėms nustatytas Lietuvos Respublikos civiliniame kodekse ir 1999 m. gegužės 25 d. Europos Parlamento ir Tarybos direktyvoje Nr. 1999/44/EB. Garantinis terminas visoms Prekėms ar jų dalims įsigalioja nuo Prekių ar jų dalių priėmimo dienos.

16.2. Garantijos negalioja, jeigu Prekių trūkumai atsiranda dėl to, kad Užsakovas nepaisė aptarnavimo, priežiūros ir eksploatacijos instrukcijų.

16.3. Pastebėjus Prekių trūkumus, Užsakovas bet kuriuo garantinio termino metu gali pareikšti pretenzijas Tiekėjui dėl Prekių kokybės. Užsakovas surašo aktą dėl trūkumų ir išsiunčia Tiekėjui el. paštu, faksu ar paštu, ar pasirašytinai per kurjerį, nurodant Tiekėjui jį pasirašyti ir atsiųsti Užsakovui per 3 (tris) darbo dienas el. paštu, faksu ar paštu, ar pasirašytinai per kurjerį. Tiekėjui neatsiuntus pasirašyto akto dėl trūkumų ar motyvuoto atsisakymo pripažinti trūkumus, laikoma, kad Tiekėjas trūkumus pripažino. Tiekėjui trūkumų nepripažinus, Šalys tariasi dėl nepriklausomos ekspertizės skyrimo, o nepavykus susitarti per 3 (tris) darbo dienas, Užsakovas savo pasirinkimu atlieka ekspertizę. Ekspertizės išlaidas padengia:

16.3.1. jei Prekės atitinka Sutartyje nurodytus reikalavimus – Užsakovas,

16.3.2. jei Prekės neatitinka Sutarties reikalavimų – Tiekėjas.

16.4. Ekspertizės išvados Šalims yra privalomos. Per 10 (dešimt) kalendorinių dienų nuo motyvuoto atsisakymo pripažinti trūkumus Tiekėjas pateikia Užsakovui būtiną ekspertizei dokumentaciją Prekėms, kurių trūkumų Tiekėjas nepripažino. Jei Tiekėjas reikalaujamos dokumentacijos nustatytu laiku nepateikė, laikoma, kad jis Užsakovo nustatytus trūkumus pripažino.

16.5. Tiekėjas įsipareigoja savo sąskaita per 20 (dvidešimt) kalendorinių dienų nuo trūkumų akto ar ekspertizės išvadų išsiuntimo dienos pašalinti garantinio laikotarpio metu nustatytus trūkumus, taip pat atlyginti visas dėl to Užsakovo turėtas išlaidas bei nuostolius. Naujai pristatytoms Prekėms galioja tos pačios garantinės sąlygos ir terminai, aptarti Sutartyje ir / ar jos prieduose.

17. SUSIRAŠINĖJIMAS

17.1. Kiekviena iš Šalių Sutarties sudarymo metu privalo paskirti kontaktinį asmenį, atsakingą už Sutarties vykdymą (pavyzdžiui, Paslaugų priėmimą, užsakymų teikimą ir gavimą ir kt.), ir nurodyti jų kontaktinius duomenis Specialiosiose sutarties sąlygose.

17.2. Tuo atveju, kai Šalis nori atšaukti paskirtąjį kontaktinį asmenį ir paskirti kitą asmenį arba nori paskirti kitą asmenį laikinai vykdyti kontaktinio asmens funkcijas kontaktinio asmens laikino negalėjimo vykdyti savo funkcijas laikotarpiu, Šalis privalo iš anksto apie tai informuoti kitą Šalį ir pateikti kitai Šaliai tokio asmens kontaktinius duomenis: vardą, pavardę, el. paštą ir telefono numerį.

17.3. Tuo atveju, kai paaiškėja, kad Šalies kontaktinis asmuo laikinai negali vykdyti savo pareigų (dėl ligos, traumos ar kitų nenumatytų priežasčių), Šalis privalo nedelsdama, bet ne vėliau nei kitą darbo dieną, paskirti kitą kontaktinį asmenį laikinai vykdyti kontaktinio asmens funkcijas ir pranešti apie tai kitai Šaliai. Keičiant kontaktinių asmenų funkcijas atliekančius asmenis Susitarimas, vadovaujantis Bendrųjų sąlygų 13.1.5 punktu, nesudaromas.

17.4. Jei pasikeičia Šalies adresas, banko sąskaitos numeris ir (ar) kiti Sutartyje nurodyti duomenys, išskyrus šio skyriaus 17.3 punkte nurodytą atvejį, tokia Šalis turi informuoti kitą Šalį pranešdama ne vėliau, kaip per 3 (tris) darbo dienas nuo jų pasikeitimo momento. Jei Šaliai nepavyksta laikytis šių reikalavimų, ji neturi teisės į pretenziją ar atsiliepimą, jei kitos Šalies veiksmai, atlikti remiantis paskutiniais žinomais jai duomenimis, prieštarauja Sutarties sąlygoms arba ji negavo jokio pranešimo, išsiųsto pagal tuos duomenis.

17.5. Visi pranešimai, sutikimai ir kitas susižinojimas, kuriuos Šalis gali pateikti pagal šią Sutartį, teikiami lietuvių kalba. Visa informacija, įspėjimai ar pranešimai, susiję su šia Sutartimi, privalo būti raštiški ir turi būti siunčiami elektroniniu paštu, registruotu laišku ar kurjeriniu paštu (su patvirtinimu apie įteikimą) arba įteikiami pasirašytinai Sutarties rekvizituose nurodytais adresais kitai Sutarties Šaliai. Jeigu pranešimas yra įteikiamas asmeniškai arba siunčiamas paštu ar per kurjerį, jis turi būti įteikiamas pasirašytinai ir laikomas gautu gavimo patvirtinime nurodytą dieną. Jeigu pranešimas siunčiamas el. paštu, laikoma, kad Šalis jį gavo kitą darbo dieną. Jeigu pranešimas siunčiamas keliais skirtingais būdais, laikoma, kad gavėjas jį gavo tada, kai jis gavo pirmesnįjį pranešimą.

17.6. Jeigu Šalis praneša kitai Šaliai apie savo naujus kontaktinius duomenis, tai po to, kai kita Šalis gauna tokį pranešimą, ji visus remiantis Sutartimi siunčiamus pranešimus ir informaciją turi siųsti pagal naujuosius kontaktinius duomenis. Jei Šalis nepraneša apie kontaktinių duomenų pasikeitimą arba kol kita Šalis negauna tokio pranešimo, pranešimo išsiuntimas pagal paskutinius Šaliai žinomus kontaktinius duomenis laikomas tinkamu.

18. ASMENS DUOMENŲ TVARKYMAS

18.1. Vykdydamos Sutartį Šalys įsipareigoja asmens duomenų tvarkymą vykdyti teisėtai – laikydamosi 2016 m. balandžio 27 d. priimto Europos Parlamento ir Tarybos reglamento (ES) 2016/679 dėl fizinių asmenų apsaugos tvarkant asmens duomenis ir dėl laisvo tokių duomenų judėjimo ir kuriuo panaikinama Direktyva 95/46/EB (Bendrasis duomenų apsaugos reglamentas) ir kitų teisės aktų, reglamentuojančių asmens duomenų tvarkymą. Šalių atstovų, darbuotojų ar kitų fizinių asmenų, pasitelktų Sutarčiai vykdyti duomenų tvarkymo teisėtumas grindžiamas būtinybe įvykdyti Sutartį. Šalys įsipareigoja tinkamai informuoti visus fizinius asmenis (darbuotojus, savo Subtiekėjų darbuotojus ir kitus atstovus), kurie bus pasitelkti Sutarčiai vykdyti, apie tai, kad jų asmens duomenys bus šalių tvarkomi Sutarties vykdymo tikslais.

18.2. Kiekviena Šalis kitos Šalies pateiktus jos darbuotojų, įgaliotų asmenų, Subtiekėjų darbuotojų ar kitų atstovų, taip pat kitų asmenų duomenis tvarkys šios Sutarties vykdymo, teisėto intereso siekiant pareikšti ar apsiginti nuo ieškinių ar kitų reikalavimų, o taip pat siekiant įvykdyti Šaliai taikomuose teisės aktuose numatytas pareigas, tikslais bei juos atitinkančiais teisiniais pagrindais.

18.3. Kiekviena Šalis kitos Šalies pateiktus 18.2 punkte nurodytus asmens duomenis saugos visą Sutarties galiojimo laikotarpį, o taip pat po jos pasibaigimo – tiek, kiek būtina pareikšti ar apsiginti nuo ieškinių ar kitų reikalavimų, įvykdyti Šaliai taikomuose teisės aktuose numatytas pareigas.

18.4. Kiekviena Šalis kitos Šalies pateiktus 18.2 punkte nurodytus asmens duomenis gali teikti šiems duomenų gavėjams: techninės ir programinės įrangos, naudojamos asmens duomenų tvarkymui, ir su tuo susijusių paslaugų teikėjams, Šalies naudojamų informacinių ir ryšių technologijų priežiūrą ir aptarnavimą vykdantiems paslaugų teikėjams, Viešųjų pirkimų tarnybai, kitiems duomenų gavėjams, kuriems asmens duomenys turi būti teikiami vadovaujantis Šaliai taikomais teisės aktų reikalavimais. Paslaugų teikėjas šios Sutarties 18.2 punkte nurodytus Užsakovo pateiktus asmens duomenis gali teikti asmenims, kuriuos jis turi teisę pasitelkti šios Sutarties vykdymui.

18.5. Kiekviena Šalis įsipareigoja visus fizinius asmenis, kurių asmens duomenis perduoda kitai Šaliai, tinkamai informuoti apie jų asmens duomenų perdavimą.

18.6. Šalys pažymi, kad fiziniai asmenys, kurie yra pasitelkti Sutarčiai su šalimis vykdyti ir išvardinti Sutartyje, yra supažindinti su Sutartyje pateiktais jų asmeniniais duomenimis, ir Šalies nustatyta tvarka tam davė savo sutikimą.

18.7. Asmens duomenų tvarkymas gali būti aptariamas papildomu Šalių susitarimu, pridedamu prie Sutarties (kai jis yra sudaromas).

19. GINČŲ SPRENDIMO TVARKA

19.1. Bet kokie ginčai, nesutarimai ar reikalavimai, kylantys iš Sutarties arba susiję su Sutartimi, jos pažeidimu, nutraukimu ar galiojimu sprendžiami derybų būdu, o per 30 (trisdešimt) dienų nuo derybų pradžios nepavykus išspręsti ginčo derybų būdu, toks ginčas, nesutarimas ar reikalavimas, kylantis iš šios Sutarties arba susijęs su ja ar jos pažeidimu, nutraukimu arba negaliojimu bus sprendžiamas Lietuvos Respublikos civilinio proceso kodekso nustatyta tvarka Lietuvos Respublikos teismuose.

19.2. Kilę ginčai nesudaro pagrindo Šalims atsisakyti vykdyti savo prievoles pagal Sutartį.

20. ANTIKORUPCINIAI ĮSIPAREIGOJIMAI IR ETIŠKAS ELGESYS

20.1. Tiekėjas įsipareigoja vykdant šią Sutartį užtikrinti, kad Tiekėjo darbuotojai ir kiti jo vardu veikiantys asmenys nesiims neteisėtų veiksmų, siekdami daryti įtaką Užsakovo sprendimams, gauti konfidencialios informacijos.

20.2. Sutarties Šalys įsipareigoja apie korupcinio pobūdžio veikas, susijusias su šios Sutarties vykdymu, pranešti teisės aktų nustatyta tvarka.

20.3. Tiekėjas įsipareigoja savo veiklą vykdyti sąžiningai, etiškai, pagal galiojančius teisės aktų reikalavimus bei laikytis Viešųjų pirkimų tarnybos parengtame (viešai skelbiamas[1]) Tiekėjų etikos kodekse (toliau – Kodeksas) 49 punkte numatytų įsipareigojimų, tai yra:

20.3.1. nevykdyti veiklos karinę agresiją prieš Ukrainą vykdančiose šalyse ar/ ir

20.3.2. nebūti įmonių grupės, kurios bet kuris narys vykdo veiklą karinę agresiją prieš Ukrainą vykdančiose šalyse, nariu ir/ ar

20.3.3. nedalyvauti tokios įmonių grupės veikloje per savo vadovą, kito valdymo ar priežiūros organo narius ar kitą asmenį (kitus asmenis), turintį (turinčius) teisę atstovauti Tiekėjui ar jį kontroliuoti, jo vardu priimti sprendimą, sudaryti sandorį, asmenį (asmenis), turintį (turinčius) teisę surašyti ir pasirašyti Tiekėjo finansinės apskaitos dokumentus, taip pat

20.3.4. nesiremti pajėgumais ir (ar) nesudaryti subtiekimo sutarties su Subtiekėju netenkinančiu šių sąlygų.

20.4. Susiklosčius Bendrųjų sutarties sąlygų 20.3 punkte nurodytoms aplinkybėms ar Tiekėjui nustačius ar įtarus galimus Bendrųjų sutarties sąlygų 20.3 punkto nuostatų pažeidimus, Tiekėjas nedelsdamas, ne vėliau kaip per 5 (penkias) darbo dienas nuo aplinkybių sužinojimo ar turėjimo sužinoti momento, informuoja apie tai Užsakovo atsakingą atstovą, nurodytą Specialiosiose sutarties sąlygose, pateikdamas visą turimą informaciją (duomenis). Sąžiningas pranešimas apie galimus neatitikimus neužtraukia Tiekėjui Specialiosiose sutarties sąlygose numatytos atsakomybės, jeigu Tiekėjas per Užsakovo nurodytą protingą terminą imsis veiksmų šiam neatitikimui šalinti ir jį pašalins.

20.5. Užsakovas, turėdamas įtarimų dėl netinkamo Bendrųjų sutarties sąlygų 20.3 punkto reikalavimų laikymosi ir/ ar nesilaikymo, siekdamas įsitikinti, kaip yra laikomasi nurodytų Kodekso reikalavimų, turi teisę Tiekėjo prašyti ne vėliau kaip per 5 (penkias) darbo dienas pateikti su Bendrųjų sutarties sąlygų 20.3 punkte nurodytomis aplinkybėmis susijusią informaciją (duomenis) ir/ ar inicijuoti Bendrųjų sutarties sąlygų 20.6 punkte numatytus patikrinimus.

20.6. Tiekėjas įsipareigoja leisti Užsakovui tikrinti informaciją, leidžiančią įsitikinti, ar Tiekėjas tinkamai laikosi Bendrųjų sutarties sąlygų 20.3 punkto reikalavimų, pavyzdžiui, gavus išankstinį Tiekėjo sutikimą Tiekėjo patalpose arba veiklos vykdymo vietose atlikti patikrinimus (auditus), kuriuos atliktų Užsakovo darbuotojai arba Užsakovo paskirta nepriklausoma, kvalifikuota trečioji šalis.

---

[1] https://vpt.lrv.lt/media/viesa/saugykla/2024/1/w2fscibRf-4.pdf

20.7. Tiekėjo atsisakymas pateikti informaciją (duomenis) ir/ ar leisti apsilankyti Tiekėjo patalpose arba veiklos vykdymo vietose, ir/ ar informacijos (duomenų) nepateikimas per Bendrųjų sutarties sąlygų 20.4, 20.5 punktuose nustatytus terminus, prilyginamas Bendrųjų sutarties sąlygų 20.3 punkte numatytų įsipareigojimų pažeidimui.

20.8. Nustačius Bendrųjų sutarties sąlygų 20.3 punkto pažeidimą, Tiekėjui taikoma Specialiosiose sutarties sąlygose nurodyto dydžio bauda, išskyrus Bendrųjų sutarties sąlygų 20.4 punkte numatytą atvejį. Jeigu nustatomas Bendrųjų sutarties sąlygų 20.3 punkto pažeidimas ir Tiekėjas per Užsakovo nurodytą protingą terminą neištaiso nustatytų pažeidimų arba paaiškėja, kad padarytų pažeidimų ištaisyti negalima, Užsakovas įgyja teisę vienašališkai nutraukti Sutartį Bendrųjų sutarties sąlygų 13.4.2.18 punkte nustatyta tvarka ir terminais.

21. BAIGIAMOSIOS NUOSTATOS

21.1. Sutarčiai ir visoms iš šios Sutarties atsirandančioms teisėms ir pareigoms taikomi Lietuvos Respublikos įstatymai bei kiti norminiai teisės aktai. Sutartis sudaryta ir turi būti aiškinama pagal Lietuvos Respublikos teisę.

21.2. Visus kitus klausimus, kurie neaptarti Sutartyje, reguliuoja Lietuvos Respublikos teisės aktai.

21.3. Tiekėjas neturi teisės perleisti visų arba dalies teisių ir pareigų pagal Sutartį jokiai trečiajai Šaliai be išankstinio raštiško kitos Šalies sutikimo.

21.4. Šalys supranta ir patvirtina, kad Sutarties ir Sutarties priedų sąlygos nelaikomos konfidencialia informacija. Šalys laiko paslaptyje savo kontrahento darbo veiklos principus ir metodus, kuriuos sužinojo vykdant Sutartį, išskyrus atvejus, kai ši informacija yra vieša arba turi būti atskleista įstatymų numatytais atvejais.

21.5. Sutartis sudaryta lietuvių kalba, dviem egzemplioriais, turinčiais vienodą teisinę galią, po vieną kiekvienai Šaliai arba pasirašyta naudojantis saugiu elektroniniu parašu. Jeigu Sutartis ar kuris nors ją sudarantis dokumentas sudaromas kita kalba arba išverčiamas į kitą kalbą, visais atvejais autentišku laikomas tik lietuvių kalba parengtas Sutarties tekstas (jei yra neatitikimų, pirmenybė teikiama lietuvių kalba parengtam tekstui).

22. ŠALIŲ JURIDINIAI ADRESAI, REKVIZITAI IR PARAŠAI

UŽSAKOVAS:

Valstybės skaitmeninių sprendimų agentūra

Tomas Misevičius
Direktorius

_____
(parašas)

_____
(data)

TIEKĖJAS:

UAB „Asserte“

Egidijus Drobavičius
Direktorius

_____
(parašas)

_____
(data)

PASIŪLYMAS
DĖL VIISP AUTENTIFIKAVIMO POSISTEMĖS SUKŪRIMO, MODERNIZAVIMO IR DIEGIMO PASLAUGŲ PIRKIMO

2025-01-17
(Data)

Tiekėjo arba ūkio subjektų grupės dalyvių pavadinimas (-ai), adresas (-ai), juridinio asmens kodas (-ai) *(jeigu pasiūlymą teikia fizinis asmuo – verslo ar individualios veiklos pažymėjimo Nr. ar pan.),*	UAB „Asserte“, Juozo Rutkausko g. 6, LT-05132 Vilnius
Tiekėjo valdymo ir (ar) priežiūros organas *(nurodoma, jeigu turi)*	-
Tiekėją kontroliuojantis juridinis ar fizinis asmuo[1] *(nurodoma, jeigu turi) (taikoma, kai yra nustatytas VPĮ 47 str. 9 d.)*	-
Ūkio subjektų grupės dalyvį kontroliuojantis juridinis ir (ar) fizinis asmuo[1] **ir (ar) valdymo organas ir (ar) priežiūros organas** *(nurodoma jeigu turi, kai pasiūlymą teikia ūkio subjektų grupė) (taikoma, kai yra nustatyti pašalinimo pagrindai ir/arba kai yra nustatytas VPĮ 47 str. 9 d.)*	-
Ūkio subjektą kontroliuojantis juridinis ir (ar) fizinis asmuo[1] **ir (ar) valdymo organas ir (ar) priežiūros organas** *(nurodoma jeigu turi) (taikoma, kai yra nustatyti pašalinimo pagrindai ir/arba kai yra nustatytas VPĮ 47 str. 9 d.)*	-
Už pasiūlymą atsakingo asmens vardas, pavardė, telefono numeris, el. pašto adresas	tel. Nr. el. p. info@asserte.lt.

Šiuo pasiūlymu pažymime, kad sutinkame su visomis Pirkimo sąlygomis ir patvirtiname, kad mūsų siūlomos Paslaugos atitinka visus Pirkimo sąlygose nurodytus keliamus reikalavimus.

CVP IS elektroninėmis priemonėmis pateikdami pasiūlymą, patvirtiname, kad dokumentų skaitmeninės kopijos ir CVP IS elektroninėmis priemonėmis pateikti duomenys yra tikri.

Patvirtiname, kad jei pasiūlyme nenurodyti valdymo/priežiūros organų nariai, šie organai juridiniuose asmenyse nėra sudaryti (taikoma, kai pirkimo dokumentuose nustatyti pašalinimo pagrindai).

Patvirtiname, kad atidžiai perskaitėme visus Pirkimo sąlygų, taip pat Techninės specifikacijos reikalavimus, mūsų Pasiūlymas juos visiškai atitinka ir įsipareigojame jų laikytis vykdydami Sutartį.

INFORMACIJA APIE SIŪLOMĄ PROGRAMINĘ ĮRANGĄ

Šiame pasiūlymo skyriuje aprašomos siūlomo sprendimo daugiapakopės architektūros sukūrimo technologijos, programavimo kalbos, standartinę programinę įrangą ir jos licencijavimo modelį (-ius).

Architektūros lygis	**Technologijos, programavimo kalbos, programinė įranga**	**Licencijavimo modelis**
Naudotojo sąsajos	Angular	MIT License

[1] Sąvoka „kontroliuojantys asmenys“ aiškinama vadovaujantis Lietuvos Respublikos viešųjų pirkimų įstatymo nuostatomis: - Kontroliuojantis asmuo – individualios įmonės savininkas arba juridinis ar fizinis asmuo, kuris kitame juridiniame asmenyje: 1) tiesiogiai ar netiesiogiai valdo daugiau kaip 50 procentų akcijų, pajų, dalių, įnašų ar (ir) balsų juridinio asmens dalyvių susirinkime arba 2) kartu su susijusiais asmenimis valdo daugiau kaip 50 procentų akcijų, pajų, dalių, įnašų ar (ir) balsų juridinio asmens dalyvių susirinkime ir kurio valdoma dalis yra ne mažesnė kaip 10 procentų akcijų, pajų, dalių, įnašų ar (ir) balsų juridinio asmens dalyvių susirinkime. Susijusiu asmeniu laikomi: a) juridinių asmenų atveju – asmenys, kurių metinė finansinė atskaitomybė turi būti konsoliduota pagal Lietuvos Respublikos įmonių grupių konsoliduotosios finansinės atskaitomybės įstatymą, arba asmenys, kurių metinė finansinė atskaitomybė turi būti konsoliduota pagal kitų valstybių teisės aktus, įgyvendinančius Direktyvoje 2013/34/ES nustatytus reikalavimus;
b) fizinių asmenų atveju – sutuoktiniai, tėvai ir jų vaikai (įvaikiai).

Išorinės programinės sąsajos ir veiklos logika	Java, Spring Boot	Open source
Vidinės programinės sąsajos ir veiklos logika	Java, Spring Boot	Open source
Duomenų bazės	PostgreSQL	Open source

INFORMACIJA APIE SIŪLOMO SPRENDIMO ARCHITEKTŪRĄ

Šiame skyriuje aprašoma patikslinta siūlomo sprendimo programinės įrangos architektūra, akcentuojant plečiamumo, aukšto prieinamumo ir saugos charakteristikas bei integracijos į Perkančiosios organizacijos stebėsenos sistemas galimybes. Aprašymas gali būti pateiktas atskirame dokumente.

Autentifikavimo posistemė (AP) įgyvendinama mikroservisų principu ir diegiama kubernetes klasteryje VITC debesijos infrastruktūroje. Šis sprendimas leistų, esant reikalui, atlikti diegimus į pagrindines globaliosios viešosios debesijos platformas (Microsoft Azure, Amazon Web Services, Google Cloud), bet neturi technologinio prisirišimo prie išvardintų debesijos platformų specializuotų paslaugų. Kubernetes klasteris užtikrina aukštą prieinamumą ir resursų plečiamumą. Galima atlikti AP atnaujinimo ir plėtimo darbus be prastovų.
Naudojama 3 lygių architektūra: Angular aplikacija naudotojo sąsajai, Java aplikacijos mikroservisams, PostgreSQL duomenų bazė. Tarp vidinių Java komponentų komunikacija vyksta REST pagrindu.
Naudojami versijų surinkimo, diegimo ir testavimo automatizacijos procesai PO GIT.
AP stebėsenai galima pritaikyti jau turimas VSSA priemones, įskaitant, bet neapsiribojant: Zabbix, Graylog, IBM QRadar SIEM.
Prieiga prie AP apsaugoma naudojant VITC ugniasienę (WAF). Naudojamas patikimos Sertifikatų Išdavimo Institucijos išduotas SSL/TLS sertifikatas.
AP saugumas užtikrinamas naudojant WAF, naujausias programinės įrangos versijas bei geąsias programinės įrangos kūrimo praktikas. Užtikrinama OWASP TOP10 įvardintų rizikų prevencija.

INFORMACIJA APIE PROGRAMINĖS ĮRANGOS REIKALAVIMUS DIEGIMUI

Šiame skyriuje aprašomi siūlomo sprendimo reikalavimai diegimo aplinkoms, nurodant sisteminę programinę įrangą (operacines sistemas, duomenų bazių valdymo sistemas, virtualizacijos platformas ir pan.), būtiną siūlomo sprendimo veikimui, bei rekomenduojamus diegimo aplinkų resursus (atmintis, procesoriai, disko erdvė ir kt.).

Aplinkos	**Sisteminė programinė įranga**	**Rekomenduojami resursai**
Programavimo	PostgreSQL DB Docker	4vCPU, 32 GB RAM, 300GB HDD.
Testavimo	PostgreSQL DB Docker Alpine Linux	4vCPU, 32 GB RAM, 300GB HDD.
Priėmimo testavimo	PostgreSQL DB Docker Alpine Linux	Diegiama į Kubernetes konteinerizavimo platformą. Tikslus resursų kiekis bus suderintas detalios analizės metu, bet preliminariai rekomenduojami minimalūs reikalingi resursai: Kubernetes klasteris iš 3 mazgų po 4vCPU, 32 GB RAM, 300GB HDD.
Produkcinė	PostgreSQL DB Docker Alpine Linux	Diegiama į Kubernetes konteinerizavimo platformą. Tikslus resursų kiekis bus suderintas detalios analizės metu, bet preliminariai rekomenduojami minimalūs reikalingi resursai: Kubernetes klasteris iš 3 mazgų po 8vCPU, 64 GB RAM, 300GB HDD.

INFORMACIJA APIE GARANTINĖS PRIEŽIŪROS IR PALAIKYMO PASLAUGAS

Šiame skyriuje aprašoma siūlomo sprendimo palaikymo ir garantinės priežiūros tvarka, nurodant komunikacijos su palaikymo tarnyba ir incidentų registravimo priemones, ataskaitų teikimo tvarka ir kita susijusi informacija.

Garantinio palaikymo paslaugos bus teikiamos 12 (dvylika) mėnesių termino laikotarpiu po paskutinio inkremento įdiegimo priėmimo-perdavimo akto pasirašymo dienos.

Garantinio laikotarpio metu bus užtikrinti reikiamos kvalifikacijos specialistai tinkamam garantinių Paslaugų teikimui.

Garantinio palaikymo paslaugos apims sutarties metu:

- modifikuotų ir/ar sukurtų AP komponentų ir kitų AP naudojamų technologijų, kurias pasiūlė ir įdiegė Diegėjas, klaidų šalinimą;
- AP integracijų su kitomis informacinėmis sistemomis ir priemonėmis gedimų šalinimą, išskyrus tuos atvejus, kai neplanuojamas pokytis įvyksta integruotoje sistemoje ir nepriklauso nuo Diegėjo veiksmų;
- Sugadintų ar prarastų AP ir/ar kitų suintegruotų informacinių sistemų duomenų atstatymą, kai gedimas įvyko dėl Diegėjo kaltės, pavyzdžiui, dėl Diegėjo pateiktos ir įdiegtos versijos (programinė įranga, sukurta duomenų bazė, įdiegta technologija ir pan.) netinkamo veikimo arba neveikimo;
- AP programinės įrangos ar jos terpėje naudojamų technologijų saugos pažeidžiamumų šalinimą;
- PO konsultavimą AP plėtros, diegimo, integracijos klausimais arba sprendžiant integruotų informacinių sistemų gedimus, kurie įvyko ne dėl Diegėjo kaltės. Konsultacijos neturi viršyti 16 val. per kalendorinį mėnesį.

Garantinio palaikymo poreikiai (incidentai) bus teikiami telefonu, el. paštu ir naudojant Diegėjo priežiūros tarnybos (angl. Help Desk) programinę įrangą (incidentų registravimo ir stebėjimo sistemą JIRA (https://jira.insoft.lt/) bei PO GIT platformos priemones.

Garantinio palaikymo paslaugos bus teikiamos darbo metu Lietuvos Respublikos laiku 8/5 principu nuo 8:00 iki 17:00 darbo dienomis, nebent sutariama kitaip.

Programinės įrangos ar kito suteiktų paslaugų rezultato sutrikimu ar neatitikimu bus laikoma situacija, kai dėl Diegėjo pateiktos, sukurtos ar adaptuotos programinės įrangos, dokumentacijos ar kitų rezultatų trūkumų naudotojai negali atlikti numatytų AP funkcijų, funkcijos veikia nekorektiškai arba AP netenkina nefunkcinių reikalavimų.

Sutrikimų atstatymo trukmė:

a. Kritinių trūkumų šalinimas – ne ilgiau kaip 24 val. nuo sutartu būdu gauto pranešimo. Jei sutrikimo per nurodytą laiką pašalinti negalima, kartu su PO sutariama dėl sutrikimo pašalinimo laiko (Kritinis sutrikimas – funkcijos ir / ar programinio komponento neveikimas, be galimybės reikiamą funkciją vykdyti ar paslaugą gauti alternatyviai.)

b. Svarbių sutrikimų šalinimas – ne ilgiau kaip 72 valandos nuo gauto sutartu būdu pranešimo. Jei sutrikimo per nurodytą laiką pašalinti negalima, kartu su PO sutariama dėl sutrikimo pašalinimo laiko. Svarbus sutrikimas – neapibrėžtas funkcijos veikimas, kuris leidžia įvykdyti numatytą funkciją, tačiau naudotojui reikia atlikti papildomus, nenumatytus ar alternatyvius veiksmus, funkcija veikia nestabiliai;

c. Neesminių sutrikimų šalinimas – ne ilgiau kaip 30 kalendorinių dienų nuo gauto sutartu būdu pranešimo. Jei sutrikimo per nurodytą laiką pašalinti negalima, kartu su PO susitarimas dėl sutrikimo pašalinimo laiko. (Neesminis sutrikimas – kosmetinės ar panašios klaidos, kurios leidžia atlikti funkciją be klaidų, bet su nepatogumais.)

Pašalinus sutrikimus PO bus pateikiamas atnaujintas išeities kodas, (pagal poreikį) dokumentacija, (pagal poreikį) automatizuoto surinkimo, diegimo ir testavimo procesų korekcijos.

Ataskaitos apie išspręstus, uždarytus ir neišspręstus incidentus bus generuojamos, atnaujinamos ir pateikiamos kartą per mėnesį.

INFORMACIJA APIE PASLAUGŲ TEIKIMO VALSTYBĘ

Šiame skyriuje nurodoma siūlomų paslaugų teikimo valstybės ar teritorijos.

Nurodome, kad VIISP autentifikavimo posistemės (VIISP AP) sukūrimo, modernizavimo ir diegimo paslaugos bus teikiama iš Lietuvos valstybės.

Programinės įrangos gamintojas, programinės įrangos licencijų ir paslaugų Tiekėjas turi būti iš Europos Sąjungos ir (arba) Šiaurės Atlanto sutarties organizacijos šalių ir turėti jose leidimus vykdyti veiklą.

Paslaugos pavadinimas	**Nurodomas paslaugas teiksiančio juridinio asmens pavadinimas, kodas** ***arba*** **paslaugas teiksiančio fizinio asmens vardas ir pavardė**	**Nurodoma paslaugas teiksiančio juridinio asmens registracijos vieta** ***arba*** **paslaugas teiksiančio fizinio asmens pilietybė ir nuolatinė**	**Kartu su pasiūlymu pateikiama**

		(deklaruota) gyvenamoji vieta	
1	2	3	4
VIISP autentifikavimo posistemės (VIISP AP) sukūrimo, modernizavimo ir diegimo paslaugos	1. UAB Asserte	1. Juozo Rutkausko g. 6, LT-05132 Vilnius	Užpildyta ir pasirašyta *Viešųjų pirkimų tarnybos nustatytos formos Nacionalinio saugumo reikalavimų atitikties deklaracija*
Garantinės priežiūros ir palaikymo paslaugos	1. UAB Asserte	1. Juozo Rutkausko g. 6, LT-05132 Vilnius	Užpildyta ir pasirašyta *Viešųjų pirkimų tarnybos nustatytos formos Nacionalinio saugumo reikalavimų atitikties deklaracija*

Dėl atitikties Lietuvos Respublikos viešųjų pirkimų įstatymo (toliau – VPĮ) 37 str. 9 d. 2 p. reikalavimams perkančioji organizacija iš galimo pirkimo laimėtojo reikalaus pateikti vieną ar kelis šiuos dokumentus:	
• juridinio asmens vadovo patvirtinta juridinio asmens steigimo dokumentų kopija; • leidimą verstis atitinkama ūkine veikla patvirtinančio dokumento (pavyzdžiui, verslo liudijimo, individualios veiklos pažymėjimo ir pan.) kopija; • vienas ar keli Viešųjų pirkimų įstatymo 39 str. 3 d. nurodyti dokumentai; *arba atitinkami valstybės narės ar trečiosios šalies dokumentai ar kiti perkančiajai organizacijai priimtini dokumentai.*	tiekėjas, kiekvienas tiekėjų grupės narys, jeigu pasiūlymą teikia ūkio subjektų grupė, ūkio subjektas, kurio pajėgumais remiasi tiekėjas, kiekvienas subtiekėjas.
Dokumentai gali būti teikiami lietuvių ir anglų kalbomis. **Dokumentai, kuriuose nenurodytas jų galiojimo terminas, turi būti išduoti ar atspausdinti iš informacinės sistemos ne anksčiau kaip likus 3 mėnesiams iki tos dienos, kurią perkančiosios organizacijos prašymu tiekėjas turi pateikti dokumentus.**	

KAINOS PASIŪLYMAS

1 lentelė. **Kainos pasiūlymas** *(įskaitant visus Lietuvoje galiojančius mokesčius)*

Eil. Nr.	***Pirkimo objekto dalis***	***Mato vienetas***	***Kiekis***	***Kaina, Eur be PVM*****
1	*2*	*3*	*4*	*5*
1.	VIISP autentifikavimo posistemės sukūrimo, modernizavimo ir diegimo paslaugos	kompl.	1	199 980,00
			Bendra pasiūlymo kaina, Eur (be PVM):	199 980,00
			PVM (21 %) suma*:	41 995,80
			Bendra pasiūlymo kaina, Eur (su PVM):	241 975,80

Į šią sumą įeina visi Tiekėjo mokami mokesčiai bei kitos su Paslaugų teikimo susijusios Tiekėjo patiriamos išlaidos. Visos kainos/įkainiai arba sąnaudos turi būti skaičiuojamos tikslumo lygiu iki euro šimtųjų dalių ***(t. y. du skaičiai po kablelio).***

*Tais atvejais, kai pagal galiojančius teisės aktus tiekėjui nereikia mokėti PVM, tiekėjas atitinkamos pasiūlymo skilties nepildo ir nurodo priežastis, dėl kurių PVM nemokamas: _____.

**** 1 lentelėje „Kainos pasiūlymas“ nurodyta kaina bus laikoma per didele ir Įgaliojusiajai perkančiajai organizacijai nepriimtina, jei viršys 200 000,00 Eur be PVM arba 242 000,00 Eur su PVM.**

Teikdami šį pasiūlymą mes patvirtiname, kad į mūsų siūlomą Paslaugų kainą yra įskaičiuoti visi mokesčiai ir visos pirkimo sutarties vykdymo išlaidos ir, kad mes prisiimame riziką už visas išlaidas, kurias, teikdami pasiūlymą ir laikydamiesi Techninės specifikacijos reikalavimų, privalėjome įskaičiuoti į siūlomą Paslaugų kainą.

KOMERCINIO PASIŪLYMO KAINOS DETALIZAVIMAS

Šiame pasiūlymo skyriuje išvardinamos ekspertų rolės, darbo valandų įvertinimai ir įkainiai, kurių pagrindu apskaičiuota Pirkimo objekto dalies "VIISP autentifikavimo posistemės (VIISP AP) sukūrimo, modernizavimo ir diegimo paslaugos" siūlomą kainą skyriuje "KAINOS PASIŪLYMAS". Roles ir darbo valandų kiekius nustato Tiekėjas, priklausomai nuo siūlomo sprendimo technologijų, architektūros ir siūlomo sukūrimo ir diegimo paslaugų teikimo metodikos. Suminė "Kaina, Eur (be PVM)" reikšmė turi sutapti su skyriuje "KAINOS PASIŪLYMAS" nurodyta Pirkimo objekto dalies "VIISP autentifikavimo posistemės (VIISP AP) sukūrimo, modernizavimo ir diegimo paslaugos" kaina.

Tiekėjo eksperto rolė	**Valandų kiekis**	**Įkainis, Eur (be PVM)**	**Kaina, Eur (be PVM)**
Projekto vadovas	250 val.	60,00	15 000,00
DevOps specialistas	260 val.	60,00	15 600,00
Veiklos procesų specialistas	250 val.	60,00	15 000,00
Testuotojas	350 val.	60,00	21 000,00
Integracijų sąsajų specialistas ir programuotojas	723 val.	60,00	43 380,00
Programuotojas	1500 val.	60,00	90 000,00

2 lentelė. Reikalaujami kartu su pasiūlymu pateikiami dokumentai

Eil. Nr.	**Pateiktų dokumentų pavadinimas**	**Dokumento puslapių skaičius**
1.	EBVPD	14
2.	8_priedas_Deklaracija dėl Reglamento JA	1
3.	VPT Nac saugumo atitikties deklaracijos forma	1

3 lentelė. Ūkio subjektai*** (įskaitant kvazisubtiekėjus – fiziniai asmenys, kuriuos ketinama įdarbinti pirkimo laimėjimo atveju), kurių pajėgumais tiekėjas remiasi, kad atitiktų keliamus kvalifikacijos reikalavimus**

Eil. Nr.	***Ūkio subjekto, kurio pajėgumais remiasi tiekėjas, kad atitiktų kvalifikacijos reikalavimus/kito subtiekėjo/kvazisubtiekėjo pavadinimas, kodas, adresas***	***Perduodami įsipareigojimai***	***Perduodamų įsipareigojimų (veiklos) dalis nuo visos pirkimo sutarties (Eur arba %)***	***Kvalifikacijos reikalavimo Nr.***
1.	Ūkio subjektai, kurių pajėgumais remiasi tiekėjas, kad atitiktų kvalifikacijos reikalavimus:	pildoma, jei ūkio subjektas vykdys sutartinius įsipareigojimus subtiekimo pagrindu		
1.1.				
2.	Kvazisubtiekėjai (fiziniai asmenys, kuriais remiamasi kvalifikacijai atitikti, ir **kurie bus įdarbinti** sutarties vykdymui):			
2.1.				

***** *Pildyti tuomet, jei pirkimo sutarties vykdymui bus pasitelkti subtiekėjai.* ***Tiekėjui pasiūlyme šių ūkio subjektų nenurodžius, vėliau jų pasitelkti nebus leidžiama.***

4 lentelė. Subtiekėjams / subteikėjams / subrangovams numatomos perduoti veiklos (privaloma nurodyti) ir šių ūkio subjektų pavadinimai (jei žinomi)

Eil. Nr.	Subtiekėjai (nurodomi subtiekėjai, kurių pajėgumais nesiremiama kvalifikacijai atitikti) pavadinimas, kodas	Adresas	Perduodama veikla	Perduodamų įsipareigojimų (veiklos) dalis nuo visos pirkimo sutarties (Eur arba %)
1.	-	-	-	-
2.				

5 lentelė. Konfidenciali informacija[2]

Eil. Nr.	Pateikto dokumento pavadinimas	Paaiškinimai, įrodantys, kad šios lentelės 2 stulpelyje nurodyta informacija yra konfidenciali
1.		
2.		

Vadovaujantis Viešųjų pirkimo įstatymo 86 straipsnio 9 dalimi, Perkančioji organizacija laimėjusio Tiekėjo pasiūlymą, išskyrus informaciją, kurios atskleidimas prieštarautų informacijos ir duomenų apsaugą reguliuojantiems teisės aktams arba visuomenės interesams, pažeistų teisėtus konkretaus tiekėjo komercinius interesus arba turėtų neigiamą poveikį tiekėjų konkurencijai, paskelbs CVP IS.

Pasiūlymas galioja 3 (tris) mėnesius nuo pasiūlymų pateikimo termino pabaigos.

[2] Pildyti tuomet, jei bus pateikta konfidenciali informacija. Tiekėjas negali nurodyti, kad konfidenciali yra informacija nurodyta Viešųjų pirkimų įstatymo 20 straipsnio 2 punkte. Jei Tiekėjas nenurodo konfidencialios informacijos, laikoma, kad tokios Tiekėjo pasiūlyme nėra.

Specialiųjų sutarties sąlygų priedas Nr. 3

ATSAKINGI ASMENYS

1. Užsakovo paskirtas už Sutarties vykdymą atsakingas asmuo	Valstybės skaitmeninių sprendimų agentūros Informacinių sistemų departamento Produktų skyriaus produkto vadovas , tel. El. p.
2. Tiekėjo paskirtas už Sutarties vykdymą atsakingas asmuo	UAB „Asserte“ direktorius , tel. , el. paštas: info@aserte.lt.
3. Užsakovo už Sutarties ir jos pakeitimų paskelbimą pagal Viešųjų pirkimų įstatymo 86 straipsnio 9 dalies reikalavimus atsakingas asmuo	VšĮ CPO LT Biuro ir veiklos aptarnavimo srities pirkimų skyriaus Strateginių pirkimų 2-osios grupės Pirkimų vadovė tel. , el. paštas:

ŠALIŲ PARAŠAI	
Direktorius (parašas)	Direktorius _____ (parašas)

ASMENS DUOMENŲ TVARKYMO SUSITARIMAS

2025 m. kovo mėn. ___ d.
Vilnius

UAB „Asserte“, juridinio asmens kodas 302838172, buveinės adresas J. Rutkausko g. 6, 05132 Vilnius, duomenys apie šį juridinį asmenį kaupiami ir saugomi Lietuvos Respublikos Juridinių asmenų registre, atstovaujama direktoriaus , veikiančio (-ios) pagal įstatus(toliau – Duomenų tvarkytojas arba Paslaugos Tiekėjas), iš vienos pusės,

ir

Valstybės skaitmeninių sprendimų agentūra atstovaujama direktoriaus veikiančio pagal Valstybės skaitmeninių sprendimų agentūros nuostatus, patvirtintus Lietuvos Respublikos ekonomikos ir inovacijų ministro 2024 m. rugpjūčio 1 d. įsakymu Nr. 4-423 „Dėl ekonomikos ir inovacijų ministro 2018 m. spalio 1 d. įsakymo Nr. 4-593 „Dėl Informacinės visuomenės plėtros komiteto nuostatų patvirtinimo“ pakeitimo“ (toliau – Duomenų valdytojas arba Klientas), toliau kartu vadinami Šalimis, o kiekvienas atskirai – Šalimi,

vadovaudamosi 2016 m. balandžio 27 d. Europos Parlamento ir Tarybos reglamento (ES) 2016/679 dėl fizinių asmenų apsaugos tvarkant asmens duomenis ir dėl laisvo tokių duomenų judėjimo ir kuriuo panaikinama Direktyva 95/46/EB (Bendrasis duomenų apsaugos reglamentas), susitarė dėl šių asmens duomenų tvarkymo sąlygų (toliau – Susitarimas), kurias taip pat sudaro Susitarime nurodyti priedai ir kiti Susitarimo galiojimo laikotarpiu šalių tarpusavio susitarimu suderinti dokumentai.

I SKYRIUS
SUSITARIMO OBJEKTAS

1. Susitarimu įgyvendinant Reglamento 28 straipsnio 3 dalį, nustatomos Duomenų valdytojo ir Duomenų tvarkytojo teisės bei pareigos, Duomenų valdytojo vardu tvarkant asmens duomenis. Susitarimu siekiama apsaugoti duomenų subjektų teises, mažinti konkrečią asmens duomenų apsaugos riziką ir užtikrinti Duomenų valdytojo ir Duomenų tvarkytojo santykių bei atitinkamų teisių ir pareigų aiškumą.
2. Duomenų tvarkytojas tvarkys asmens duomenis Duomenų valdytojo vardu vadovaudamasis VIISP autentifikavimo posistemės sukūrimo, modernizavimo ir diegimo paslaugų teikimo sutartimi (toliau – Pagrindinė sutartis) ir jos pagrindu teikdamas Duomenų valdytojui Pagrindinėje sutartyje nurodytas VIISP autentifikavimo posistemės sukūrimo, modernizavimo ir diegimo paslaugas (toliau – Paslaugos).
3. Prie Susitarimo pridedami šie priedai, kurie yra neatsiejama Susitarimo dalis:
3.1. Susitarimo 1 priede pateikiama informacija apie asmens duomenų tvarkymą, įskaitant tvarkymo tikslą ir pobūdį, asmens duomenų rūšis, duomenų subjektų kategorijas ir tvarkymo trukmę;
3.2. Susitarimo 2 priede pateikiami Duomenų valdytojo nurodymai, susiję su asmens duomenų tvarkymu, minimalios saugumo priemonės, kurias turi įgyvendinti Duomenų tvarkytojas, ir tai, kaip turi būti atliekamas Duomenų tvarkytojo auditas.
3.3. Susitarimo 3 priede pateikiami Duomenų valdytojo ir Duomenų tvarkytojo atsakingi asmenys, su kuriais bus susiekiama asmens duomenų saugumo pažeidimų ir pagalbinių duomenų tvarkytojų pasitelkimo klausimais.
3.4. Susitarimo 4 priede pateikiamos Duomenų valdytojo sąlygos, kuriomis vadovaujantis Duomenų tvarkytojas galės pasitelkti kitus duomenų tvarkytojus (toliau – pagalbinis duomenų tvarkytojas), ir Duomenų tvarkytojo įgaliotų pagalbinių duomenų tvarkytojų sąrašas. Susitarimo 4 priedas pildomas tik tada, Jeigu Duomenų tvarkytojas pagal Pagrindinę sutartį pasitelkia kitus ūkio subjektus (subtiekėjus) Pagrindinei sutarčiai vykdyti, ir šie ūkio subjektai (subtiekėjai) tvarkys Duomenų valdytojo duomenis ir bus pagalbiniai duomenų tvarkytojai.
4. Ši Susitarimas neatleidžia Duomenų tvarkytojo nuo pareigų, kurios Duomenų tvarkytojui taikomos pagal Reglamentą (ES) 2016/679 ar kitus teisės aktus.

II SKYRIUS
DUOMENŲ VALDYTOJO ĮSIPAREIGOJIMAI

5. Duomenų valdytojas įsipareigoja:
5.1. užtikrinti, kad, vadovaujantis Reglamento (ES) 2016/679 24 straipsniu, asmens duomenys būtų tvarkomi laikantis Reglamento (ES) 2016/679, kitų asmens duomenų apsaugą reglamentuojančių Europos

Sąjungos ar Lietuvos Respublikos teisės aktų ir šios Susitarimo;

5.2. priimti sprendimus dėl asmens duomenų tvarkymo tikslų ir priemonių;

5.3. užtikrinti, kad asmens duomenų tvarkymas, kurį Duomenų tvarkytojui pavesta atlikti, turėtų teisinį pagrindą;

5.4. Konsultuoti duomenų tvarkytoją jam patikėtų asmens duomenų tvarkymo klausimais;

5.5. Užtikrinti saugų asmens duomenų perdavimą duomenų tvarkytojui, jei atsižvelgiant į asmens duomenų tvarkymo pobūdį asmens duomenys turi būti perduoti;

5.6. Priimti tvarkytojo tvarkomus asmens duomenis, pasibaigus asmens duomenų tvarkymo veiklai, atliekamai vadovaujantis šiuo susitarimu.

III SKYRIUS
DUOMENŲ TVARKYTOJO ĮSIPAREIGOJIMAI

6. Duomenų tvarkytojas įsipareigoja:

6.1. tvarkyti asmens duomenis tik pagal Duomenų valdytojo pateiktus dokumentais įformintus nurodymus, išskyrus atvejus, kai to reikalaujama pagal Europos Sąjungos ar Lietuvos Respublikos teisės aktus, kurie yra taikomi duomenų tvarkytojui. Tokie nurodymai pateikti Susitarimo 1 ir 2 prieduose. Duomenų valdytojas taip pat gali pateikti tolesnius nurodymus viso asmens duomenų tvarkymo metu, tačiau tokie su Susitarimu susiję nurodymai visada turi būti pagrįsti dokumentais;

6.2. nedelsiant informuoti Duomenų valdytoją, jei Duomenų valdytojo nurodymai, Duomenų tvarkytojo nuomone, prieštarauja Reglamentui (ES) 2016/679 arba kitiems asmens duomenų apsaugą reglamentuojantiems Europos Sąjungos ar Lietuvos Respublikos teisės aktams;

6.3. tvarkyti su visų kategorijų asmens duomenų tvarkymo veikla, vykdoma Duomenų valdytojo vardu, susijusius įrašus. Ši pareiga taikoma kiekvienam Duomenų tvarkytojui ir, kai taikoma, Duomenų tvarkytojo atstovui pagal Reglamento (ES) 2016/679 30 straipsnio 2 dalį;

6.4. esant Duomenų valdytojo ir/ar Duomenų tvarkytojo rašytiniam leidimui ir sutarties pasirašymo metu suderintam pasitelkiamų pagalbinių Duomenų tvarkytojų sąrašui (4 priedas), pasitelkti kitą pagalbinį Duomenų tvarkytoją, sutartimi nustačius tuos pačius įsipareigojimus, kaip ir šiame punkte Duomenų tvarkytojui nustatyti įsipareigojimai, įskaitant įsipareigojimą tinkamomis techninėmis ir organizacinėmis priemonėmis užtikrinti duomenų apsaugą, vadovaujantis Reglamentu (ES) 2016/679 ir kitais duomenų tvarkymą reglamentuojančiais teisės aktais.

6.5. Turėti raštu patvirtintą Asmens duomenų apsaugos politiką ir kitus ją įgyvendinančius dokumentus, patvirtinančius Duomenų tvarkytojo vykdomos asmens duomenų tvarkymo veiklos atitiktį teisės aktuose įtvirtintiems asmens duomenų apsaugos reikalavimams.

6.6. Pagal šį susitarimą perduodamus tvarkyti asmens duomenis pavesti tvarkyti tik asmenims, kurie yra tinkamai apmokyti ir supažindinti su asmens duomenų apsaugos reikalavimais, taip pat yra supažindinti su šiame susitarime nustatytais reikalavimais.

7. Tuo atveju, jei, Duomenų tvarkytojo nuomone, Duomenų valdytojo nurodymai pažeidžia Reglamentą ar kitus asmens duomenų apsaugą reglamentuojančius Europos Sąjungos ar Lietuvos Respublikos teisės aktus, jis turi nedelsiant apie tai raštu informuoti Duomenų valdytoją. Duomenų valdytojas, gavęs minėtą Duomenų tvarkytojo pranešimą, pakeičia savo nurodymus arba raštu motyvuotai atsako Duomenų tvarkytojui, kodėl tai nėra daroma.

IV SKYRIUS
KONFIDENCIALUMAS

8. Duomenų tvarkytojas prieigą prie Duomenų valdytojo vardu tvarkomų asmens duomenų suteikia tik tiems asmenims, kuriems vadovauja Duomenų tvarkytojas ir kurie yra įpareigoti laikytis konfidencialumo arba kuriems taikoma teisinė konfidencialumo pareiga, ir tik tuo atveju, jei jiems būtina su jais susipažinti. Asmenų, kuriems suteikta prieiga prie asmens duomenų, sąrašas turi būti periodiškai peržiūrimas ne rečiau kaip kartą per 6 mėnesius. Vadovaujantis šia peržiūra, tokia prieiga prie asmens duomenų panaikinama, jei tokia prieiga nebereikalinga, todėl asmens duomenys nebegalės būti prieinami tiems asmenims. Pasikeitus asmenų, kurie tvarko asmens duomenis, pareigoms, jų prieigos teisės prie Duomenų valdytojo asmens duomenų panaikinamos ne vėliau nei paskutinę jų darbo su jiems patikėtais Duomenų valdytojo asmens duomenimis dieną, o tuo atveju, jei nutrūksta Duomenų tvarkytojo ir jo darbuotojo darbo santykiai – ne vėliau nei paskutinę tokio darbuotojo darbo dieną.

9. Duomenų tvarkytojas Duomenų valdytojo prašymu įrodo, kad asmenims, kuriems vadovauja Duomenų tvarkytojas ir kuriems pavesta tvarkyti asmens duomenis, taikoma Susitarimo 8 punkte nurodyta konfidencialumo pareiga.

V SKYRIUS
DUOMENŲ TVARKYMO SAUGUMAS

10. Vadovaujantis Reglamento (ES) 2016/679 32 straipsniu, atsižvelgdamas į techninių galimybių išsivystymo lygį, įgyvendinimo sąnaudas bei duomenų tvarkymo pobūdį, aprėptį, kontekstą ir tikslus, taip pat duomenų tvarkymo keliamus įvairios tikimybės ir rimtumo pavojus fizinių asmenų teisėms ir laisvėms, Duomenų valdytojas ir Duomenų tvarkytojas įgyvendina tinkamas technines ir organizacines priemones, kad būtų užtikrintas pavojų atitinkančio lygio saugumas.

11. Duomenų valdytojas įvertina fizinių asmenų teisėms ir laisvėms galinčią kilti riziką tvarkant asmens duomenis ir įgyvendina priemones šiai rizikai sumažinti. Priklausomai nuo jų tinkamumo, priemonės gali būti šios:

11.1. asmens duomenų pseudonimizavimas ir (ar) šifravimas;

11.2. galimybė užtikrinti nuolatinį duomenų tvarkymo sistemų ir paslaugų konfidencialumą, vientisumą, prieinamumą ir atsparumą;

11.3. galimybė laiku atkurti prieinamumą ir prieigą prie asmens duomenų, įvykus fiziniam ar techniniam incidentui;

11.4. techninių ir organizacinių priemonių, užtikrinančių duomenų tvarkymo saugumą, nuolatinio testavimo, tikrinimo ir įvertinimo procesas.

12. Pagal Reglamento 32 straipsnį Duomenų tvarkytojas, nepriklausomai nuo Duomenų valdytojo, taip pat įvertina duomenų tvarkymo riziką, galinčią kilti fizinių asmenų teisėms ir laisvėms, ir įgyvendina priemones šiai rizikai sumažinti. Šiuo tikslu Duomenų valdytojas Duomenų tvarkytojui pateikia visą informaciją, reikalingą tokiai rizikai nustatyti ir įvertinti.

13. Duomenų tvarkytojas padeda Duomenų valdytojui užtikrinti Duomenų valdytojo pareigų pagal Reglamento (ES) 2016/679 32 straipsnį vykdymą, teikdamas *inter alia* Duomenų valdytojui informaciją apie technines ir organizacines priemones, kurias Duomenų tvarkytojas jau įgyvendino pagal Reglamento (ES) 2016/679 32 straipsnį kartu su visa kita informacija, reikalinga Duomenų valdytojui įvykdyti Duomenų valdytojo pareigas pagal Reglamento (ES) 2016/679 32 straipsnį.

14. Jei kyla grėsmė asmens duomenų saugumui, Duomenų valdytojas Susitarimo 2 priede nurodo papildomas priemones, kurias būtina įgyvendinti, o Duomenų tvarkytojas turi įgyvendinti papildomas priemones ir tas, kurias jau įgyvendino pagal Reglamento (ES) 2016/679 32 straipsnį. Duomenų valdytojas turi teisę gauti šių priemonių taikymo, Duomenų tvarkytojui tvarkant Duomenų valdytojo pateiktus asmens duomenis, įrodymus.

VI SKYRIUS
PAGALBINIŲ DUOMENŲ TVARKYTOJŲ PASITELKIMAS

15. Jeigu Duomenų tvarkytojas pagal Pagrindinę sutartį pasitelkia kitus ūkio subjektus (subtiekėjus) Pagrindinei sutarčiai vykdyti, ir šie ūkio subjektai (subtiekėjai) tvarkys Duomenų valdytojo duomenis ir bus pagalbiniai Duomenų tvarkytojai, jie pasitelkiami šiame skyriuje nustatyta tvarka. Jeigu tokios teisės Duomenų tvarkytojas pagal Paslaugų sutartį neturi, pagalbinių Duomenų tvarkytojų pasitelkti negali ir šio skyriaus 16 – 21 p. nuostatos nėra taikomos.

16. Duomenų tvarkytojas turi laikytis Reglamento (ES) 2016/679 28 straipsnio 2 ir 4 dalyse nurodytų reikalavimų, kad galėtų pasitelkti pagalbinį Duomenų tvarkytoją.

17. Šio Susitarimo vykdymui Duomenų tvarkytojas pasitelkia pagalbinį Duomenų tvarkytoją informavus Duomenų tvarkytoją raštu ir gavus išankstinį rašytinį Duomenų valdytojo/valdytojų leidimą. Duomenų tvarkytojas raštu kreipiasi į Duomenų tvarkytoją su prašymu dėl pagalbinio Duomenų tvarkytojo pasitelkimo ar pakeitimo, prieš 15 darbo dienų. Negavus Duomenų tvarkytojo sutikimo per 15 darbo dienų, laikoma kad Duomenų tvarkytojas nesutinka su naujo pagalbinio Duomenų tvarkytojo pasitelkimu. Duomenų tvarkytojo iki šio Susitarimo pasirašymo dienos įgaliotų pagalbinių Duomenų tvarkytojų sąrašas pateikiamas Susitarimo 4 priede.

18. Kai Duomenų tvarkytojas konkrečiai duomenų tvarkymo veiklai Duomenų valdytojo vardu atlikti pasitelkia pagalbinį duomenų tvarkytoją, sutartimi ar kitu teisės aktu pagal Europos Sąjungos ar Lietuvos Respublikos teisę, tam pagalbiniam Duomenų tvarkytojui nustatomos tos pačios duomenų apsaugos prievolės, kaip ir prievolės, nustatytos Susitarime ar kitame teisės akte, visų pirma prievolė pakankamai užtikrinti, kad tinkamos techninės ir organizacinės priemonės bus įgyvendintos tokiu būdu, kad duomenų tvarkymas atitiktų Susitarimo ir Reglamento (ES) 2016/679 reikalavimus.

19. Sutarties su pagalbiniu Duomenų tvarkytoju kopija ir jos vėlesni pakeitimai Duomenų valdytojo ir/ar Duomenų tvarkytojo prašymu pateikiami atitinkamai Duomenų valdytojui ir/ar Duomenų tvarkytojui, tokiu būdu suteikiant Duomenų valdytojui ir/ar Duomenų tvarkytojui galimybę įsitikinti, kad pagalbiniam Duomenų tvarkytojui būtų taikomos tos pačios duomenų apsaugos prievolės, kaip yra nustatyta Susitarime.

Tais atvejais, kai Duomenų tvarkytojo ar jo pasitelkto pagalbinio Duomenų tvarkytojo atliekamas duomenų tvarkymas dėl techninių ar organizacinių pagalbinių Duomenų tvarkytojo taikomų priemonių gali turėti įtakos Susitarime ar jos prieduose nurodytiems Duomenų valdytojo ir/ar Duomenų tvarkytojo nurodymams arba tvarkomų Asmens duomenų apsaugos lygiui, Duomenų tvarkytojas privalo Duomenų valdytojui ir/ar Duomenų tvarkytojui pateikti sutarties su pagalbiniu Duomenų tvarkytoju kopiją savo iniciatyva. Duomenų valdytojui ir/ar Duomenų tvarkytojui nėra privaloma pateikti sutarties dalių, susijusių su verslo klausimais, kurie nedaro įtakos su pagalbiniu Duomenų tvarkytoju sudarytos sutarties teisinėms asmens duomenų apsaugos sąlygoms.

20. Jei Duomenų tvarkytojo Duomenų valdytojo asmens duomenų tvarkymui pasitelkti pagalbiniai Duomenų tvarkytojai pasitelkia kitus pagalbinius Duomenų tvarkytojus, Duomenų tvarkytojas turi užtikrinti, kad jų pasitelkimui būtų taikomos Susitarimo 16-19, 24, 39 punktuose nustatytos sąlygos.

21. Jei pagalbinis Duomenų tvarkytojas ar jo pasitelktas kitas pagalbinis Duomenų tvarkytojas nevykdo Asmens duomenų apsaugos prievolių, Duomenų tvarkytojas, su kuriuo sudarytas šis Susitarimas, išlieka visiškai atsakingas Duomenų valdytojui ir Duomenų tvarkytojui už visų pagalbinių Duomenų tvarkytojų prievolių vykdymą. Tai nedaro įtakos Duomenų subjektų teisėms pagal Reglamentą, ypač Reglamento (ES) 2016/679 79 ir 82 straipsniuose numatytoms teisėms, Duomenų valdytojo, Duomenų tvarkytojo ir Duomenų tvarkytojo, įskaitant pagalbinių Duomenų tvarkytojų atžvilgiu.

VII SKYRIUS
DUOMENŲ PERDAVIMAS Į TREČIĄSIAS VALSTYBES ARBA TARPTAUTINĖMS ORGANIZACIJOMS

22. Duomenų tvarkytojas asmens duomenis gali perduoti[1] į trečiąsias valstybes ar tarptautinėms organizacijoms tik gavęs Duomenų valdytojo dokumentais įformintus nurodymus ir laikydamasis Reglamento (ES) 2016/679 V skyriaus reikalavimų.

23. Jei asmens duomenis trečiosioms valstybėms ar tarptautinėms organizacijoms reikia perduoti pagal Europos Sąjungos ar Lietuvos Respublikos teisės aktus, kurių turi laikytis Duomenų tvarkytojas, nors Duomenų valdytojas nedavė nurodymų Duomenų tvarkytojui tai atlikti, Duomenų tvarkytojas informuoja Duomenų valdytoją apie šį teisinį reikalavimą prieš duomenų perdavimą, nebent tas teisės aktas draudžia pateikti tokią informaciją.

24. Duomenų tvarkytojas be Duomenų valdytojo dokumentais įformintų nurodymų arba be konkretaus reikalavimo pagal Europos Sąjungos ar Lietuvos Respublikos teisės aktus negali pagal šią Susitarimą:

24.1. perduoti asmens duomenis Duomenų valdytojui ar Duomenų tvarkytojui trečiojoje valstybėje ar tarptautinėje organizacijoje;

24.2. perduoti asmens duomenų tvarkymą pagalbiniam duomenų tvarkytojui trečiojoje valstybėje;

24.3. leisti, kad asmens duomenis tvarkytų Duomenų tvarkytojas trečiojoje valstybėje.

25. Duomenų valdytojo nurodymai dėl asmens duomenų perdavimo į trečiąją valstybę, įskaitant, jei taikoma, asmens duomenų perdavimo į trečiąsias valstybes Reglamento (ES) 2016/679 V skyriuje nustatyti pagrindai, kuriais Duomenų valdytojo nurodymai yra grindžiami, pateikiami Susitarimo 2 priedo 6 punkte.

26. Ši Susitarimas nėra standartinės duomenų apsaugos sąlygos, apibrėžtos Reglamento (ES) 2016/679 46 straipsnio 2 dalies c ir d punktuose, ir šalys negali remtis Susitarimu kaip asmens duomenų perdavimo į trečiąsias valstybes ar tarptautinėms organizacijoms pagrindu pagal Reglamento (ES) 2016/679 V skyrių.

VIII SKYRIUS
PAGALBA DUOMENŲ VALDYTOJUI

27. Atsižvelgdamas į tvarkymo pobūdį, Duomenų tvarkytojas, kiek tai įmanoma, padeda Duomenų valdytojui tinkamomis techninėmis ir organizacinėmis priemonėmis įvykdyti Duomenų valdytojo prievoles atsakyti į prašymus naudotis duomenų subjekto teisėmis, nustatytomis Reglamento (ES) 2016/679 III skyriuje. Tai reiškia, kad Duomenų tvarkytojas, kiek tai įmanoma, padeda Duomenų valdytojui, kad Duomenų valdytojas įgyvendintų:

27.1. teisę būti informuotam renkant asmens duomenis iš duomenų subjekto;

27.2. teisę būti informuotam, kai asmens duomenys yra gauti ne iš duomenų subjekto;

27.3. duomenų subjekto teisę susipažinti su duomenimis;

27.4. teisę reikalauti ištaisyti duomenis;

---

[1] PASTABA. Nuotolinių prieigų iš trečiųjų valstybių suteikimas prie asmens duomenų, laikomų Europos Ekonominės Erdvės teritorijoje, taip pat laikoma asmens duomenų perdavimu.

27.5. teisę reikalauti ištrinti duomenis („teisę būti pamirštam“);

27.6. teisę apriboti duomenų tvarkymą;

27.7. prievolę pranešti apie asmens duomenų ištaisymą ar ištrynimą arba duomenų tvarkymo apribojimą;

27.8. teisę į duomenų perkeliamumą;

27.9. teisę nesutikti su duomenų tvarkymu;

27.10. teisę, kad nebūtų taikomi sprendimai, pagrįsti vien automatiniu tvarkymu, įskaitant profiliavimą.

28. Šalys Susitarimo 2 priede nustato nuostatas, kaip konkrečiai pasireiškia Duomenų tvarkytojo pagalba Duomenų valdytojui, susijusi su duomenų subjektų teisių įgyvendinimu.

29. Be Duomenų tvarkytojo prievolės padėti Duomenų valdytojui pagal Susitarimo 13 punktą, Duomenų tvarkytojas, atsižvelgdamas į tvarkymo pobūdį ir Duomenų tvarkytojui prieinamą informaciją, taip pat padeda Duomenų valdytojui užtikrinti:

29.1. Duomenų valdytojo pareigą nedelsiant ir, jei įmanoma, ne vėliau kaip per 72 valandas po to, kai apie tai sužinojo, pranešti apie asmens duomenų saugumo pažeidimą kompetentingai priežiūros institucijai – Valstybinei duomenų apsaugos inspekcijai, nebent asmens duomenų saugumo pažeidimas neturėtų kelti pavojaus fizinių asmenų teisėms ir laisvėms;

29.2. Duomenų valdytojo pareigą nedelsiant pranešti duomenų subjektui apie asmens duomenų pažeidimą, kai asmens duomenų pažeidimas gali sukelti didelę riziką fizinių asmenų teisėms ir laisvėms;

29.3. Duomenų valdytojo pareigą atlikti numatytų asmens duomenų tvarkymo operacijų poveikio duomenų apsaugai vertinimą;

29.4. Duomenų valdytojo pareigą konsultuotis su kompetentinga priežiūros institucija – Valstybine duomenų apsaugos inspekcija prieš pradedant duomenų tvarkymą, jei poveikio duomenų apsaugos vertinimas rodo, kad duomenų tvarkymas sukeltų didelę riziką, jei Duomenų valdytojas nesiimtų priemonių tai rizikai sumažinti.

30. Šalys Susitarimo 2 priede nustato tinkamas technines ir organizacines priemones, kurias naudojant Duomenų tvarkytojas privalo padėti Duomenų valdytojui, taip pat reikalingos pagalbos apimtį ir mastą. Tai taikoma prievolėms, nurodytoms Susitarimo 27 punkte.

IX SKYRIUS
PRANEŠIMAS APIE ASMENS DUOMENŲ SAUGUMO PAŽEIDIMĄ

31. Duomenų tvarkytojas, sužinojęs apie asmens duomenų saugumo pažeidimą, nedelsdamas apie tai praneša Duomenų valdytojui. Duomenų tvarkytojas praneša Duomenų valdytojui, jei įmanoma, per 24 valandas nuo momento, kai Duomenų tvarkytojas sužinojo apie asmens duomenų saugumo pažeidimą, kad Duomenų valdytojas galėtų įvykdyti Duomenų valdytojo pareigą pranešti apie asmens duomenų saugumo pažeidimą kompetentingai priežiūros institucijai pagal Reglamento (ES) 2016/679 33 straipsnį.

32. Susitarimo 27 punkte nurodyta Duomenų tvarkytojo pareiga padėti Duomenų valdytojui pranešti kompetentingai priežiūros institucijai apie asmens duomenų pažeidimą reiškia, kad Duomenų tvarkytojas privalo Duomenų valdytojui padėti gauti toliau išvardytą informaciją, kuri, remiantis Reglamento (ES) 2016/679 33 straipsnio 3 dalimi, turi būti nurodyta Duomenų valdytojo pranešime kompetentingai priežiūros institucijai:

32.1. asmens duomenų pobūdis, įskaitant, jei įmanoma, atitinkamų duomenų subjektų kategorijas ir apytikslį jų skaičių bei atitinkamų asmens duomenų įrašų kategorijas ir apytikslį jų skaičių;

32.2. tikėtinos asmens duomenų pažeidimo pasekmės;

32.3. priemonės, kurių ėmėsi ar siūlo imtis Duomenų valdytojas asmens duomenų pažeidimui pašalinti, įskaitant, jei reikia, priemones, skirtas sušvelninti galimą neigiamą pažeidimo poveikį;

32.4. bet kokia kita reikšminga informacija, kuri yra ar gali būti reikalinga Duomenų valdytojui rengiant pranešimą arba atsakant į papildomus su asmens duomenų saugumo pažeidimu susijusius kompetentingos priežiūros institucijos raštus.

33. Šalys Susitarimo 2 priede apibrėžia visus elementus, kuriuos turi pateikti Duomenų tvarkytojas, padėdamas Duomenų valdytojui pranešti kompetentingai priežiūros institucijai apie asmens duomenų saugumo pažeidimą. Jei Duomenų tvarkytojas Duomenų valdytojui pateikia ne visą informaciją apie asmens duomenų saugumo pažeidimą arba vėliau paaiškėja papildoma informacija, Duomenų tvarkytojas privalo nedelsdamas, bet ne vėliau kaip per 24 valandas nuo naujos informacijos sužinojimo momento, pateikti papildomą pranešimą Duomenų valdytojui, nurodydamas visą trūkstamą informaciją.

34. Duomenų tvarkytojas Duomenų valdytojo prašymu papildomai prie Susitarimo 32.1-32.4 papunkčiuose nurodytos informacijos pateikia dokumentų, pavyzdžiui, pagrindžiančių atliktus veiksmus, taikytas priemones ar atliktus vidinius patikrinimus ir jų išvadų, kopijas.

X SKYRIUS
DUOMENŲ TRYNIMAS IR GRĄŽINIMAS

35. Pasibaigus asmens duomenų tvarkymo paslaugų teikimui, Duomenų tvarkytojas privalo ištrinti visus asmens duomenis, tvarkomus Duomenų valdytojo vardu, ir patvirtinti Duomenų valdytojui raštu, kad tai padarė, arba grąžinti visus asmens duomenis Duomenų valdytojui ir ištrinti esamas kopijas, nebent asmens duomenis reikia saugoti pagal Europos Sąjungos ar Lietuvos Respublikos teisės aktus.

36. Duomenų tvarkytojui taikomi Europos Sąjungos ar Lietuvos Respublikos teisės aktai, pagal kuriuos asmens duomenis reikia saugoti pasibaigus asmens duomenų tvarkymo paslaugų teikimui.

37. Jei Duomenų tvarkytojui, pagal Europos Sąjungos ar Lietuvos Respublikos teisės aktus reikia saugoti pasibaigus asmens duomenų tvarkymo paslaugų teikimui, Duomenų tvarkytojas įsipareigoja tvarkyti asmens duomenis tik Susitarimo 35 punkte nurodytuose teisės aktuose numatytais tikslais ir terminais bei griežtai pagal juose nustatytas sąlygas.

XI SKYRIUS
AUDITAS IR TIKRINIMAS

38. Duomenų tvarkytojas Duomenų valdytojui suteikia visą informaciją, reikalingą pagrįsti ir įrodyti, kad laikomasi Reglamento (ES) 2016/679 28 straipsnyje ir Susitarime nustatytų pareigų, ir sudaro sąlygas ir padeda atlikti Duomenų valdytojui ar kitam Duomenų valdytojo įgaliotam auditoriui auditą, įskaitant patikrinimus.

39. Duomenų valdytojo atliekamam Duomenų tvarkytojo ir pagalbinių duomenų tvarkytojų auditui, įskaitant patikrinimus, taikomos Susitarimo 2 Priedo 7 ir 8 punktuose nurodytos procedūros.

40. Duomenų tvarkytojas turi suteikti priežiūros institucijoms, kurios pagal galiojančius teisės aktus turi prieigą prie Duomenų valdytojo ir Duomenų tvarkytojo įrenginių, arba atstovams, veikiantiems tokių priežiūros institucijų vardu, pateikus tinkamus įgaliojimus patvirtinančius dokumentus, prieigą prie Duomenų tvarkytojo fizinių priemonių ar atlikti kitus priežiūros institucijų nurodytus veiksmus auditui ar kitam patikrinimui atlikti.

41. Duomenų tvarkytojas privalo informuoti Duomenų valdytoją, jei buvo atliktas vidaus ar išorės Duomenų tvarkytojo veiklos vertinimas (auditas) asmens duomenų apsaugos ar informacijos (kibernetinio) saugumo požiūriu, net ir tiesiogiai nesusijęs su pagal šį susitarimą Duomenų tvarkytojo vykdoma asmens duomenų tvarkymo veikla. Duomenų valdytojo prašymu, Duomenų tvarkytojas privalo pateikti Duomenų valdytojui tokio vertinimo išvadas ir kitus su vertinimu susijusius dokumentus.

XII SKYRIUS
ŠALIŲ SUSITARIMAS DĖL KITŲ SĄLYGŲ

42. Šalys gali susitarti dėl kitų sąlygų, susijusių su asmens duomenų tvarkymo paslaugos teikimu, nurodydamos, pvz., atsakomybę, jei jos tiesiogiai ar netiesiogiai neprieštarauja Sutarčiai ar nepažeidžia pagrindinių duomenų subjekto teisių ar laisvių ir apsaugos, kurią suteikia Reglamentas.

XIII SKYRIUS
BAIGIAMOSIOS NUOSTATOS

43. Susitarimo sąlygos įsigalioja nuo Susitarimo pasirašymo dienos.

44. Abi Šalys turi teisę reikalauti, kad Susitarimo sąlygos būtų persvarstytos iš naujo, įsigaliojus naujiems teisės aktams, susijusiems su Susitarimo vykdymu.

45. Susitarimas galioja visą asmens duomenų tvarkymo paslaugų teikimo laiką. Asmens duomenų tvarkymo paslaugų teikimo laikotarpiu Susitarimas negali būti nutrauktas, jei Šalys nėra susitarusios dėl kitų Susitarimo sąlygų, reglamentuojančių asmens duomenų tvarkymo paslaugų teikimą.

46. Susitarimas galioja iki tol, kol pasibaigia Pagrindinės sutarties galiojimo terminas ar Pagrindinė sutartis yra nutraukiama.

47. Duomenų tvarkytojo konfidencialumo įsipareigojimai lieka galioti ir pasibaigus šiai Sutarčiai ir (arba) Pagrindinei sutarčiai.

48. Nedarant poveikio jokioms Reglamento (ES) 2016/679 nuostatoms, Duomenų tvarkytojui pažeidus pareigas pagal šį Susitarimą, Duomenų valdytojas gali nurodyti Duomenų tvarkytojui laikinai sustabdyti asmens duomenų tvarkymą, kol bus pašalinti pažeidimai arba Susitarimas bus nutrauktas. Duomenų tvarkytojas nedelsdamas informuoja Duomenų valdytoją, jei dėl kokios nors priežasties jis negali laikytis Susitarimo.

49. Duomenų valdytojas turi teisę nutraukti Susitarimą, jeigu:

49.1. Duomenų tvarkytojas iš esmės arba nuolat pažeidžia Susitarimą arba savo įsipareigojimus pagal Reglamentą;

49.2. Duomenų tvarkytojas nesilaiko privalomo kompetentingo teismo arba kompetentingos priežiūros institucijos sprendimo dėl savo įsipareigojimų pagal Susitarimą arba Reglamentą;

49.3. duomenų valdytojas sustabdė duomenų tvarkytojo atliekamą asmens duomenų tvarkymą pagal Susitarimo 49.1 ir (ar) 49.2 papunkčius ir atitiktis šioms Sąlygoms nėra atkurta per 15 darbo dienų;

49.4. viena iš Šalių netenka teisės tvarkyti asmens duomenis.

50. Susitarimas turi pirmenybę prieš bet kokias panašias nuostatas kituose Šalių susitarimuose.

51. Kiekviena Šalis paskiria asmenį, atsakingą už Susitarimo vykdymą.

XIV SKYRIUS
ŠALIŲ REKVIZITAI, PARAŠAI

Duomenų valdytojo vardu:	Duomenų tvarkytojo vardu:
Direktorius	Direktorius

Asmens duomenų tvarkymo susitarimo
1 priedas

INFORMACIJA APIE ASMENS DUOMENŲ TVARKYMĄ

1. Informacija apie asmens duomenų tvarkymą:

1.1. **Duomenų tvarkytojo asmens duomenų tvarkymo tikslas yra tinkamas šių Pagrindinėje sutartyje numatytų Paslaugų teikimas:**

1.1.1. VIISP autentifikavimo posistemės sukūrimo, modernizavimo ir diegimo paslaugos;

2. Duomenų tvarkytojo asmens duomenų tvarkymas daugiausia susijęs su (tvarkymo pobūdžiu):

2.1. Duomenų tvarkytojo asmens duomenų tvarkymas bus susijęs:

2.1.1. teikiant VIISP autentifikavimo posistemės sukūrimo, modernizavimo ir diegimo paslaugas

2.1.2. su bet kokią Valdytojo pavedimu (Valdytojo vardu) automatizuotomis arba neautomatizuotomis priemonėmis su Valdytojui priklausančiais (valdomais ar tvarkomais) Asmens duomenimis Tvarkytojo atliekama operacija ar operacijų rinkiniu.

2.2. Duomenų tvarkytojui nepavedama tvarkyti specialių kategorijų asmens duomenys pagal Reglamento (ES) 2016/679 9 straipsnį, ar tvarkomi asmens duomenys apie apkaltinamuosius nuosprendžius ir nusikalstamas veikas pagal Reglamento (ES) 2016/679 10 straipsnį.

3. Duomenų tvarkymas apima šiuos asmens duomenis:

3.1. Duomenų valdytojo darbuotojų vardas, pavardė, asmens kodas, Valstybės tarnautojo kodas, darbo el. pašto adresas, darbo tel. nr.

4. Duomenų tvarkymas apima šias duomenų subjektų kategorijas:

4.1. Duomenų valdytojo darbuotojai.

5. Duomenų tvarkytojas gali tvarkyti asmens duomenis duomenų valdytojo vardu, kai įsigalioja Susitarimas. Duomenų tvarkymo trukmė:

5.1. Susitarimo ir Pagrindinės sutarties galiojimo laikotarpiu.

_____

Asmens duomenų tvarkymo susitarimo
2 priedas

NURODYMAI, KAIP TVARKYTI ASMENS DUOMENIS

1. Duomenų tvarkymo nurodymas

1.1. Duomenų tvarkytojas Duomenų valdytojo vardu asmens duomenų tvarkymo metu atlieka šiuos veiksmus:

1.1.1. Asmens duomenų gavimas, susipažinimas, registravimas, įrašymas, adaptavimas, apjungimas, sugretinimas, rūšiavimas, paieška, keitimas, laikymas, naudojimas, saugojimas, atgaminimas, atskleidimas persiunčiant, platinant ar kitu būdu sudarant galimybę jais naudotis bei teikimas (įskaitant ir apjungtus duomenis).

2. Duomenų tvarkymo saugumas

2.1. Duomenų tvarkytojas bet kuriuo atveju įgyvendina šias su Duomenų valdytoju suderintas priemones:

2.1.1. **Infrastruktūra.** Duomenų valdytojui paslaugoms teikti skirta IT infrastruktūra patalpinta valstybiniame duomenų centre. Duomenų tvarkytojo darbuotojai Duomenų valdytojui teikia paslaugas iš Duomenų tvarkytojo patalpų, į kurias patekimas yra apsaugotas naudojant praėjimo kontrolės sistemą;

2.1.2. **Saugumo valdymas.** Paslaugos teikėjas turi nustatytą dokumentuose duomenų saugos politiką ir kasmet ją peržiūrėti, kiek reikalinga. Vaidmenys ir atsakomybė, susijusi su Duomenų valdytojo duomenų tvarkymu, turi būti aiškiai apibrėžti ir paskirstyti vadovaujantis saugos politika. Keičiantis darbuotojams, teisių ir atsakomybės atšaukimo tvarka turi būti aiškiai apibrėžta, numatant ir aiškias jų perdavimo procedūras. Specialios prieigos teisės turi būti priskirtos kiekvienam vaidmeniui (dalyvaujančiam Duomenų tvarkyme) pagal būtinumo žinoti principą;

2.1.3. **Pagalbiniai duomenų tvarkytojai**. Duomenų tvarkytojas turi teisę pasitelkti pagalbinius Duomenų tvarkytojus, tik iš anksto gavęs rašytinį Duomenų valdytojo sutikimą. Duomenų tvarkytojas raštu informuoja Duomenų valdytoją apie bet kokius numatomus pakeitimus, susijusius su pagalbinių duomenų tvarkytojų pasitelkimu, ne vėliau kaip prieš 15 darbo dienų. Negavus Duomenų tvarkytojo sutikimo per 15 darbo dienų, nuo pranešimo išsiuntimo, laikoma kad Duomenų valdytojas nesutinka su naujo pagalbinio Duomenų tvarkytojo pasitelkimu. Kai Duomenų tvarkytojas pasitelkia pagalbinius duomenų tvarkytojus, jis privalo turėti rašytinį susitarimą. Rašytiniame susitarime nustatytos sąlygos ir procedūros turi nustatyti tokį patį duomenų apsaugos lygį kaip ir Duomenų valdytojo saugumo politikoje. Šiame susitarime Duomenų tvarkytojui nustatyti reikalavimai taikomi ir pagalbiniams duomenų tvarkytojams;

2.1.4. **Slaptažodžių valdymas.** Darbuotojai privalo saugoti suteiktą prieigos informaciją ir neatskleisti jo tretiesiems asmenims;

2.1.5. **Apsauga nuo kenksmingų programų**. Duomenų tvarkytojo kompiuterinėse darbo vietose naudotojams turi būti apribota galimybė apeiti saugumo nustatymus. Antivirusinė programinė įranga ir aptikimo žymenys turi būti atnaujinami ne rečiau kaip kas savaitę. Kompiuteriuose atliekamas nuolatinis duomenų srauto skenavimas nuo kenksmingų programų. Naudotojams neturi būti suteikiamos privilegijos įdiegti ar deaktyvuoti neautorizuotų programinės įrangos aplikacijų. Sistemose turi būti įdiegtos sesijų laiko pabaigos funkcijos, kai naudotojas buvo neaktyvus tam tikrą laiką. Kritiniai saugumo atnaujinimai, išleidžiami operacinės sistemos gamintojo, turi būti įdiegiami reguliariai;

2.1.6. **Apskaita**. Visi Duomenų valdytojo kreipiniai yra fiksuojami centralizuotai Paslaugų teikėjo IT paslaugų teikimo valdymo sistemoje, nurodant kreipinio laikus. Paslaugų teikėjas privalo turėti reagavimo į saugumo incidentus planą su detaliomis procedūromis, kurios užtikrintų efektyvų ir tinkamą atsaką į incidentus, susijusius su Duomenų valdytojo duomenimis. Apie visus saugumo pažeidimus nedelsiant informuojama Paslaugų teikėjo vadovybė ir Duomenų valdytojas. Paslaugų teikėjas privalo nustatyti pagrindines procedūras ir kontrolės mechanizmus, kurie būtų taikomi incidentų ar duomenų saugumo pažeidimų atvejais siekiant užtikrinti reikalaujamą informacinių sistemų darbo tęstinumą ir prieinamumą, kai šios sistemos naudojamos asmenims duomenims tvarkyti;

2.1.7. **Išorinio įsilaužimo prevencija**. Turi būti įdiegtos aparatinės, programinės užkardos, kontroliuojančios visų išeinančių ir įeinančių duomenų srautą ir užtikrinančios, kad neatsirastų ryšių su nepatikimais išoriniais prietaisais. Tinklo perimetras nuo viešųjų telekomunikacijų tinklų (interneto) turi būti atskirti ugniasienėmis bei įsilaužimų aptikimo ir prevencijos įranga (IDS), turinčia gamintojo nuolat

atnaujinamą automatinę įsilaužimų aptikimo funkciją. Tinklo priežiūra atliekama 24×7 režimu. Visais atvejais, kai prieiga prie duomenų naudojamasi internetu, ryšys turi būti šifruojamas kriptografiniais protokolais (TLS/SSL);

2.1.8. **Duomenų saugojimas** Duomenų valdytojo duomenys, esant būtinybei, yra šifruojami ir saugomi žinomų gamintojų duomenų saugyklose, kurios prižiūrimos vadovaujantis gamintojo reikalavimais. Saugyklų talpa apribota siekiant mažinti poveikio mastą bei užtikrinti maksimaliai greitą duomenų atstatymą esant esminiams saugyklos sutrikimams;

2.1.9. **Diskų ir kitų laikmenų naikinimo ir išvalymo politika**. Programine įranga pagrįstas Duomenų valdytojo duomenų perrašymas turi būti taikomas visoms laikmenoms prieš jas utilizuojant, o kai tai neįmanoma, laikmenos turi būti fiziškai sunaikinamos. Nešiojamos laikmenos turi būti susmulkinamos.

2.*2. Duomenų tvarkytojas vykdydamas jam patikėtų asmens duomenų tvarkymą privalo užtikrinti Valstybės skaitmeninių sprendimų agentūros Kibernetinio saugumo politikos ir ją įgyvendinančių dokumentų reikalavimus*

3. Pagalba duomenų valdytojui

3.1. Duomenų tvarkytojas, kiek tai įmanoma ir atsižvelgiant į toliau nurodytą pagalbos sritį bei apimtį, padeda Duomenų valdytojui pagal Susitarimo 27–28 punktus įgyvendinti šias technines bei organizacines priemones:

3.1.1. suteiks Duomenų valdytojui pagalbą, kad būtų įvykdyta Duomenų valdytojo prievolė atsakyti į prašymus pasinaudoti teisės aktuose numatytomis duomenų subjekto teisėmis. Tokia pagalba apima Duomenų tvarkytojo pareigą gavus duomenų subjekto prašymą (jei prašyme aiškiai identifikuojamas Duomenų valdytojas) pasinaudoti kokiomis nors jam priklausančiomis teisėmis, nedelsiant, bet ne vėliau kaip per 1 darbo dieną po Duomenų valdytojo identifikavimo, perduoti tokį prašymą Duomenų valdytojui raštu, įskaitant elektroninio ryšio priemones. Atitinkamai perdavus tokį prašymą Duomenų tvarkytojas bus laikomas tinkamai įvykdžiusiu šią prievolę. Jei duomenų subjekto prašyme Duomenų valdytojas nėra identifikuojamas, o pats Duomenų tvarkytojas netvarko tokių asmens duomenų, toks prašymas nurodant prašymo trūkumus grąžinamas duomenų subjektui patikslinti;

3.1.2. įsipareigoja bendradarbiauti su Duomenų valdytoju bei pateikti Duomenų valdytojo prašomą informaciją ir (ar) dokumentus, kuriuos Duomenų tvarkytojas gali pateikti, reikalingus priežiūros institucijai vykdant Duomenų valdytojo patikrinimą;

3.1.3. Duomenų tvarkytojas gavęs bet kokį valstybinės valdžios institucijos paklausimą, prašymą ar reikalavimą, susijusį su Domenų valdytojo tvarkomais asmens duomenimis, ar kitais pagal šią Susitarimą susijusiais su Duomenų tvarkytojo veiksmais, privalo apie tai nedelsiant, bet ne vėliau nei per 2 darbo dienas informuoti Duomenų valdytoją raštu, nebent kitaip būtų nurodyta pačiame institucijos rašte ir Lietuvos Respublikos teisės aktais įtvirtintų Duomenų tvarkytojui teisę uždrausti teikti informaciją apie tokį jos paklausimą, prašymą ar reikalavimą Duomenų valdytojui;

3.1.4. informaciniame pranešime apie asmens duomenų saugumo pažeidimą, be Susitarimo 32 punkte nurodytos informacijos, turi būti pateikta ši informacija:

3.1.4.1. asmens duomenų saugumo pažeidimo apibūdinimas:

3.1.4.1.1. asmens duomenų saugumo pažeidimo data, laikas ir vieta;

3.1.4.1.2. asmens duomenų saugumo pažeidimo nustatymo data ir laikas.

3.1.4.2. asmens duomenų saugumo pažeidimo aplinkybės (asmens duomenų konfidencialumo praradimas (neautorizuota prieiga ar atskleidimas), asmens duomenų vientisumo praradimas (neautorizuotas asmens duomenų pakeitimas), asmens duomenų prieinamumo praradimas (asmens duomenų praradimas, sunaikinimas)), nurodyta kontaktinio asmens, galinčio suteikti daugiau informacijos, vardas bei pavardė (pavadinimas) ir kontaktiniai duomenys;

3.1.4.3. aprašytos priemonės, kurių ėmėsi arba pasiūlė imtis Duomenų tvarkytojas, kad būtų pašalintas asmens duomenų saugumo pažeidimas, įskaitant, kai tinkama, priemones galimoms neigiamoms jo pasekmėms sumažinti. Jeigu informacijos neįmanoma pateikti tuo pačiu metu, informacija toliau nedelsiant gali būti teikiama etapais.

3.1.5. pranešimo vėlavimo priežastys, jeigu apie asmens duomenų saugumo pažeidimą pranešama vėliau nei per 24 valandas nuo tada, kai Duomenų tvarkytojas sužinojo apie asmens duomenų saugumo pažeidimą.

3.2. Duomenų tvarkytojas nėra įpareigojamas atlikti jokių kitų veiksmų, padedant Duomenų valdytojui įgyvendinti pareigą užtikrinti tinkamų organizacinių ir techninių asmens duomenų saugumo priemonių įgyvendinimą, išskyrus operatyvų ir kompetentingą informacijos pateikimą pagal konkrečius Duomenų valdytojo žodinius ar rašytinius prašymus.

3.3. Duomenų tvarkytojas dėl pagalbos Duomenų valdytojui įgyvendinti pareigą atlikti poveikio duomenų apsaugai vertinimą ir išankstines konsultacijas pagal Reglamento (ES) 2016/679 35-36 straipsnius, nėra įpareigojamas atlikti jokių kitų veiksmų, išskyrus operatyvų ir kompetentingą informacijos pateikimą pagal konkrečius Duomenų valdytojo žodinius ar rašytinius prašymus.

4. Duomenų saugojimo laikotarpis/duomenų trynimo procedūros

4.1. Asmens duomenys pas Duomenų tvarkytoją saugomi tik tiek laiko ir tik tokia apimtimi, kiek galioja įsipareigojimai pagal Pagrindinę sutartį.

4.2. Nutraukęs asmens duomenų tvarkymo paslaugų teikimą, Duomenų tvarkytojas ištrina asmens duomenis, atsižvelgiant į Susitarimo 35 punkto reikalavimus. Originalius Duomenų valdytojo Duomenų tvarkytojui perduotus dokumentus, jei tokie buvo perduoti, ar iš kitų šaltinių Duomenų valdytojo vardu gautus dokumentų originalus ir (arba) jų kopijas, jei buvo gauti Susitarimo vykdymo metu grąžina, Duomenų valdytojui, o dokumentų kopijas ištrina ir patvirtina tai raštu, išskyrus atvejus, kai asmens duomenis saugoti įpareigoja teisės aktai.

5. Duomenų tvarkymo vieta

5.1. Atsižvelgiant į Susitarimą, be išankstinio rašytinio Duomenų valdytojo leidimo asmens duomenys negali būti tvarkomi kitose vietose, išskyrus duomenų centrus, esančius Lietuvos Respublikos teritorijoje.

6. Nurodymai dėl asmens duomenų perdavimo į trečiąją valstybę ar tarptautinėms organizacijoms

6.1. Duomenų tvarkytojui nurodoma neperduoti Duomenų valdytojo asmens duomenų į ne Europos Sąjungos ir Europos ekonominės erdvės valstybes arba tarptautinėms organizacijoms.

7. Procedūros, skirtos duomenų valdytojo atliekamiems duomenų tvarkytojo asmens duomenų tvarkymo auditams, įskaitant patikrinimams

7.1. Duomenų valdytojas savo nuožiūra, ypač jei jis turi informacijos ar pagrįstų įtarimų, kad Duomenų tvarkytojas galimai netinkamai tvarko Duomenų valdytojo asmens duomenis, gali nuspręsti pats arba pasitelkdamas nepriklausomą auditorių fiziškai patikrinti tas vietas, kuriose Duomenų tvarkytojas tvarko asmens duomenis, įskaitant fizines priemones, taip pat sistemas, naudojamas ir susijusias su duomenų apdorojimu, siekiant įsitikinti, ar Duomenų tvarkytojas laikosi Reglamento (ES) 2016/679 , galiojančių Europos Sąjungos ar Lietuvos Respublikos asmens duomenų apsaugos nuostatų ir Susitarimo arba Duomenų tvarkytojas savo lėšomis gali gauti auditoriaus audito arba patikrinimo ataskaitą apie tai, kaip Duomenų tvarkytojas laikosi Reglamento (ES) 2016/679 reikalavimų, galiojančių Europos Sąjungos ar Lietuvos Respublikos asmens duomenų apsaugos nuostatų ir Susitarimo .

7.2. Duomenų valdytojo išlaidas, susijusias su fizine apžiūra, apmoka Duomenų valdytojas. Tačiau Duomenų tvarkytojas privalo skirti išteklius, reikalingus Duomenų valdytojui atlikti patikrinimą.

8. Procedūros, skirtos pagalbinių duomenų tvarkytojų atliekamų asmens duomenų tvarkymo auditams, įskaitant patikrinimams

8.1. Duomenų tvarkytojas arba Duomenų tvarkytojo atstovas savo nuožiūra arba Duomenų valdytojo prašymu gali nuspręsti pats arba pasitelkdamas nepriklausomą auditorių fiziškai patikrinti tas vietas, kuriose pagalbinis duomenų tvarkytojas tvarko asmens duomenis, įskaitant fizines priemones, taip pat sistemas, naudojamas ir susijusias su duomenų apdorojimu, siekiant įsitikinti, ar pagalbinis duomenų tvarkytojas laikosi Reglamento (ES) 2016/679 , galiojančių Europos Sąjungos ar Lietuvos Respublikos duomenų apsaugos nuostatų ir Susitarimo .

8.2. Tokių patikrinimų dokumentai nedelsiant pateikiami Duomenų valdytojui susipažinti. Duomenų valdytojas gali užginčyti ataskaitos apimtį ir (arba) metodiką ir tokiais atvejais gali paprašyti atlikti naują patikrinimą pagal pakeistą taikymo sritį ir (arba) kitokią metodiką.

8.3. Remdamasis tokio patikrinimo rezultatais, Duomenų valdytojas gali paprašyti imtis papildomų priemonių, kad būtų užtikrinta atitiktis Reglamentui, galiojančioms Europos Sąjungos ar Lietuvos Respublikos duomenų apsaugos nuostatoms ir Sutarčiai.

Asmens duomenų tvarkymo susitarimo
3 priedas

DUOMENŲ VALDYTOJO IR DUOMENŲ TVARKYTOJO ATSAKINGI ASMENYS, SU KURIAIS BUS SUSISIEKIAMA ASMENS DUOMENŲ SAUGUMO PAŽEIDIMŲ IR PAGALBINIŲ DUOMENŲ TVARKYTOJŲ PASITELKIMO KLAUSIMAIS

Eil. Nr.	**Vardas pavardė**	**Pareigos**	**Telefono numeris**	**El. pašto adresas**
DUOMENŲ VALDYTOJO				
1.		Asmens duomenų pareigūnas		
DUOMENŲ TVARKYTOJO				
2.		Asmens duomenų pareigūnas		
3.				

_____

Asmens duomenų tvarkymo susitarimo 4 priedas

INFORMACIJA APIE PAGALBINIUS DUOMENŲ TVARKYTOJUS

Įgalioti pagalbiniai Duomenų tvarkytojai:

Įsigaliojus Sutarčiai Duomenų tvarkytojas leidžia pasitelkti šiuos pagalbinius Duomenų tvarkytojus:

Pavadinimas / vardas, pavardė	Buveinės adresas / gyv. vietos adresas Įmonės kodas / individualios veiklos numeris/ gimimo data	Asmens duomenų tvarkymo teisinis pagrindas

Įsigaliojus Susitarimui, Duomenų valdytojas leidžia kitai šaliai Susitarimo 1 priedo 1 punkte nurodytais tikslais pasitelkti šiame Susitarimo priede nurodytus Pagalbinius duomenų tvarkytojus, laikantis Susitarimo VI skyriaus reikalavimų. Siekiant pasitelkti minėtus Pagalbinius duomenų tvarkytojus asmens duomenų tvarkymui kitais tikslais nei tikslai, nustatyti Susitarimo 1 priedo 1.1 punkte, būtinas rašytinis Duomenų tvarkytojo leidimas.

_____

VIISP AUTENTIFIKAVIMO POSISTEMĖS SUKŪRIMO, MODERNIZAVIMO IR DIEGIMO PASLAUGŲ TECHNINĖ SPECIFIKACIJA
Versija 1.02, 2024-11-13

Turinys

I SKYRIUS: BENDRA INFORMACIJA 2
II SKYRIUS: ESAMOS SITUACIJOS IR PROBLEMATIKOS APRAŠYMAS 3
III SKYRIUS: BENDRI REIKALAVIMAI PERKAMOMS PASLAUGOMS 3
IV SKYRIUS: PRINCIPINĖ DABARTINĖS TNP SCHEMA 4
V SKYRIUS: AUTENTIFIKAVIMO IR ATSTOVAVIMO NUSTATYMO PROCESAS 5
VI SKYRIUS: REIKALAVIMAI AUTENTIFIKAVIMO POSISTEMEI 7
VI.1. Reikalavimai suderinamumui 7
VI.2 Reikalavimai programinės įrangos architektūrai 8
VI.3 Reikalavimai naudotojo sąsajai 16
VI.4 Integracijos su išorinėmis autentifikavimo sistemomis 17
VI.5. Reikalavimai autentifikavimo ir saugos standartų palaikymui 17
VI.6. Reikalavimai audito žurnalams ir jų valdymui 18
VI.7. Reikalavimai stebėsenos galimybėms 18
VI.8. Reikalavimai integracijoms 19
VI.9 Reikalavimai duomenų ir konfigūracijos migravimui 19
VI.10 Reikalavimai VIISP modifikavimui 19
VI.11 Reikalavimai diegimui 19
VII SKYRIUS: REIKALAVIMAI PASLAUGŲ TEIKIMUI 20
VII.1 Reikalavimai įgyvendinimo būdui ir paslaugų teikimo etapams 20
VII.2 Reikalavimai išeities kodo ir darbų valdymui 25
VII.3. Reikalavimai dokumentacijai 26
VII.5 Reikalavimai priėmimo testavimui 26
VII.6 Reikalavimai garantinės priežiūros ir palaikymo paslaugoms 26
VII SKYRIUS: PRIEDAI 27

I SKYRIUS: BENDRA INFORMACIJA

1. Apie projektą – Valstybės skaitmeninių sprendimų agentūra (toliau – Perkančioji organizacija, PO, VSAA) kartu su partneriais valstybės įmone Registrų centru, Nacionaline švietimo agentūra, Valstybinio socialinio draudimo fondo valdyba prie Socialinės apsaugos ir darbo ministerijos įgyvendina projektą Nr. 02-088-P-0006 „SKAITMENINIŲ PASLAUGŲ PLATFORMA“ pagal 2021–2030 metų plėtros programos valdytojos Ekonomikos ir inovacijų ministerijos valstybės skaitmeninimo plėtros programos pažangos priemonę Nr. 05-002-01-07-08 „Kurti technologinius sprendimus ir įrankius, leidžiančius saugiai ir patogiai naudotis paslaugomis“. Projektas finansuojamas 2021–2027 metų Ekonomikos gaivinimo ir atsparumo didinimo priemonės ir Lietuvos Respublikos valstybės biudžeto lėšomis. Projekto metu bus sukurta Skaitmeninių paslaugų platforma (SPP), kurioje greitai, lengvai ir patogiai bus kuriamos į naudotoją orientuotos skaitmeninės paslaugos nustatytais standartizuotais įrankiais ir metodikomis. SPP bus realizuotas standartizuotas duomenų apsikeitimas ir valdymas tarp institucijų per API sistemą, užtikrinančią pakartotinį duomenų panaudojimą, paslaugų sąveikumą ir duomenų vientisumą, modernizuota asmens atpažinties paslauga, realizuota atsižvelgiant eIDAS ("Electronic IDentification, Authentication and trust Services", eIDAS yra elektroninės atpažinties priemonė ir elektroninių operacijų patikimumo užtikrinimo paslaugą Europos Sąjungoje) reglamento pakeitimuose išplėstą paslaugų apimtį, modernizuota paslaugų konstravimo paslauga ir kiti bendro naudojimo funkcionalumai, kurie užtikrins patogų ir greitą paslaugų ir viešojo valdymo procedūrų skaitmenizavimą. Taip pat, SPP apimtyje bus realizuoti Europos Komisijos bendrųjų skaitmeninių vartų vienkartinio duomenų pateikimo techninės sistemos (angl. Single Digital Gateway Once-Only Technical System) (toliau – SDG OOTS) reikalavimai, kurie užtikrins principo „tik vieną kartą“ taikymą teikiant skaitmenines paslaugas ES piliečiams ir įgalins tarpvalstybinius duomenų mainus naudojant saugų eDelivery mazgų tinklą. Įgyvendinant SPP projektą bus sukurtas nacionalinis OOTS bendro naudojimo integracinis komponentas, skirtas administracinių paslaugų teikimui reikalingų registrinių duomenų gavimui ir teikimui tarp ES viešojo administravimo institucijų, bus integruotas į SDG paslaugų užsakymo formas ir leis ES piliečiui realiu laiku gauti bei pateikti įrodymus, kurių reikia el. paslaugos suteikimui iš ES viešojo administravimo institucijų. Visos SDG paslaugos, kurios yra teikiamos nacionalinių paslaugų teikėjų, bus pritaikytos ir prieinamos ES piliečiams.

2. **Pirkimo tikslas** – atskirti ir modernizuoti autentifikavimo komponentą, naudojamą epaslaugos.lt portale į nepriklausomai kitos nuo el. paslaugų platformos technologijų ir/ar versijų diegiamą, valdomą, vystomą ir palaikomą posistemę, siekiant:

2.1. pagerinti Tapatybės nustatymo paslaugos patikimumą, našumą, atsparumą ribinėms apkrovoms;

2.2. užtikrinti autentifikavimo paslaugos nepertraukiamą teikimą pereinamuoju laikotarpiu, kuriant naują SPP, ir vėliau;

2.3. užtikrinti tęstinį efektyvų ir tvarų Valstybės informacinių išteklių sąveikumo platformos (toliau – VIISP) veikimą.

3. **Pirkimo objektas**:

3.1. VIISP autentifikavimo posistemės sukūrimo, modernizavimo ir diegimo paslaugos (toliau – AP sukūrimo, modernizavimo ir diegimo paslaugos);

3.2. VIISP autentifikavimo posistemės garantinės priežiūros ir palaikymo paslaugos (toliau – Palaikymo paslaugos, Priežiūros ir palaikymo paslaugos).

Paslaugos neturi kelti grėsmės nacionaliniam saugumui, vadovaujantis Lietuvos Respublikos viešųjų pirkimų įstatymo 37 straipsnio 8 ir 9 dalies nuostatomis.

4. Pasirašius Sutartį per 10 (dešimt) darbo dienų nuo Sutarties įsigaliojimo dienos bus pasirašomas konfidencialumo pasižadėjimas. Taip pat, jeigu bus poreikis, bus pasirašomas Asmens duomenų tvarkymo susitarimas per 20 (dvidešimt) darbo dienų nuo Sutarties įsigaliojimo dienos.

5. Vadovaujantis Aplinkos apsaugos kriterijų taikymo, vykdant žaliuosius pirkimus, tvarkos aprašo, patvirtinto Lietuvos Respublikos aplinkos ministro 2011 m. birželio 28 d. įsakymu Nr. D1-508 „Dėl aplinkos apsaugos kriterijų taikymo, vykdant žaliuosius pirkimus, tvarkos aprašo patvirtinimo“ (aktuali redakcija 2022 m. gruodžio 13 d. įsakymas Nr. D1-401) 4 punktu, Pirkimas laikomas žaliuoju, nes tenkina 4.4.3 papunktyje nustatytą sąlygą, t. y. perkama tik nematerialaus pobūdžio (intelektinė) paslauga, nesusijusi su materialaus objekto sukūrimu, kurios teikimo metu nėra numatomas reikšmingas neigiamas poveikis aplinkai, nesukuriamas taršos šaltinis ir negeneruojamos atliekos.

II SKYRIUS: ESAMOS SITUACIJOS IR PROBLEMATIKOS APRAŠYMAS

6. Perkančioji organizacija vysto ir prižiūri www.epaslaugos.lt portalą (toliau – Portalas) bei jo sudėtinius modulius, teikia technines priemones bei metodines rekomendacijas el. paslaugų konstravimui bei įdiegimui Portale, teikia priemones institucijoms publikuoti informaciją apie viešąsias paslaugas Portale, užtikrina sąsajas su el. paslaugas teikiančiomis kitomis informacinėmis sistemomis bei pateikia bendrojo naudojimo komponentus, skirtus lengvesniam funkcijų sukūrimui kitų institucijų informacinėse sistemose (naudotojų identifikavimo, mokėjimų, sutarčių valdymo, duomenų mainų bei kitus). Tame tarpe viena iš populiariausių Portalo paslaugų yra Tapatybės nustatymo paslauga (toliau – TNP).

6.1. TNP aprašymas skirtas institucijoms ir jų tiekėjams: https://www.epaslaugos.lt/portal/content/1257.

6.2. TNP teikimo pradinis Portalo langas naudotojams: https://www.epaslaugos.lt/portal/nlogin.

7. Problemos ir tobulintinos vietos:

7.1. Šiuo metu TNP yra integrali VIISP sudarančios programinės įrangos dalis, kartu su kitomis specializuotomis el. paslaugomis savo veikimui naudojanti bendrą VIISP kodo bazę, sisteminę programinę įrangą ir infrastruktūros resursus. Tuo tarpu, TMP dažniau už kitas el. paslaugas naudojama kitų įstaigų informacinių sistemų naudotojų tapatybės nustatymui, kas sudaro ribinius apkrovimus, nesusijusius su pagrindiniu VIISP programinės įrangos funkcionalumu. Dabartinė VIISP architektūra nenumato galimybės atskirai valdyti resursus, dedikuotus TNP pasiekiamumo, našumo ir atsparumo užtikrinimui.

7.2. TNP, pilnai integruota į esamą VIISP programinę įrangą, apriboja ir kelia rizikas dabartinės epaslaugos.lt versijai pakopinei transformacijai į kuriamą naują skaitmeninių paslaugų platformos versiją.

7.3. Dabartinė TNP versija ir sąsajų techninės galimybės nepilnai atitinka teisės akto – Informacinės visuomenės plėtros komiteto prie Susisiekimo ministerijos direktoriaus 2013 m. kovo 25 d. įsakymo Nr. T-36 „Dėl Duomenų teikimo formatų ir standartų rekomendacijų patvirtinimo“ (https://e-seimas.lrs.lt/portal/legalAct/lt/TAD/2ffb8e70cda011ed9b3c9397e1236c2a?positionInSearchResults=0&searchModelUUID=c5b6937d-5159-48c5-95c2-e6961dbb6be5) reikalavimus dėl duomenų mainų sąsajų (OpenAPI v3, REST API), autentifikavimo ir saugos standartų (OAuth v2, SAML) ir kt.

III SKYRIUS: BENDRI REIKALAVIMAI PERKAMOMS PASLAUGOMS

8. VIISP Autentifikavimo posistemės (toliau – AP) sukūrimo, modernizavimo ir diegimo paslaugas sudaro:

8.1. AP sukūrimas, atskiriant jos funkcionalumą, diegimą, priežiūrą ir gyvavimo ciklo valdymą nuo esamos pagrindinės VIISP programinės įrangos taip, kad AP būtų galima diegti ir eksploatuoti nepriklausomai nuo likusios VIISP.

8.2. AP integravimas į Reglamento (ES) Nr. 910/2014 reikalavimus atitinkančią eIDAS elektroninės atpažinties priemonę, užtikrinančią tarpvalstybinių elektroninių paslaugų teikimą;

8.3. AP integracinių programinių sąsajų ir palaikomų saugos standartų modernizavimas pagal teisės akto – Informacinės visuomenės plėtros komiteto prie Susisiekimo ministerijos direktoriaus 2013 m. kovo 25 d. įsakymo Nr. T-36 „Dėl Duomenų teikimo formatų ir standartų rekomendacijų patvirtinimo“ (https://e-seimas.lrs.lt/portal/legalAct/lt/TAD/2ffb8e70cda011ed9b3c9397e1236c2a?positionInSearchResults=0&searchModelUUID=c5b6937d-5159-48c5-95c2-e6961dbb6be5) reikalavimus.

8.4. AP diegimas ir parengimas gamybinei eksploatacijai.

8.5. AP gamybinės eksploatacijos priežiūra.

8.6. AP administravimo metodinės medžiagos parengimas.

8.7. Sąveikumo su AP metodinės medžiagos, skirtos institucijoms ir jų tiekėjams, parengimas.

IV SKYRIUS: PRINCIPINĖ DABARTINĖS TNP SCHEMA

10. Žemiau pateikiama esama principinė VIISP TNP ir išorinių institucijų informacinių sistemų sąveikos bei ir naudotojo veiksmų eiga, kuri turi būti išlaikyta ir atskiriamoje AP: 10.1. Naudot ojas per epaslaugos.lt prisijungia prie portalo; (1-A - alternatyvus prisijungimas, kai prisijungimas inicijuojamas iš išorinės sistemos);

10.2. Naudotojas epaslaugos.lt portale pasirenka vieną iš atstovavimų;

10.3. Atstovavimas pagal įstatymą tikrinamas išoriniuose registruose; Šiuo metu nėra veikiančių neveiksnių ir Įgaliojimų registro sąsajų;

10.4. Naudotojas portale pasirenka vieną iš publikuojamų paslaugų;

10.5. Naudotojui rodomas sutikimo perduoti duomenis išorinei sistemai langas su konkrečiais duomenimis, kurie bus perduodami;

10.6. Duomenų paketas perduodamas į išorinę sistemą;

10.7. Prisijungimo metu paslauga naudoja tiek vidines, tiek išorines integracijas paslaugos konfigūracijai nustatyti. Paslaugos konfigūracija remiasi:

a) Techniniai paslaugos teikimo nustatymai (SSL sertifikatai, adresai, paketo formavimo nustatymai);

b) Su konkrečia el. paslauga, kuriai atliekamas identifikavimas, susiję nustatymai – leidžiami prisijungimo būdai, atstovavimai, ribojimai (pagal naudotojus, IP adresus);

c) Išorinių registrų teikiama informacija apie naudotoją tapatybės patikrinimui:
   i. Gyventojų registro (GR),
   ii. Juridinių asmenų registro (JAR),
   iii. Valstybės tarnautojų registro (VATAR),
   iv. Migracijos departamento informacinės sistemos (MIGRIS).

d) Išorinių registrų teikiama informacija apie galimus atstovauti asmenis:
   i. Juridinių asmenų registro (JAR),
   ii. Registrų centro Įgaliojimų registro (ĮR),
   iii. Registrų centro Neveiksnių ir ribotai veiksnių asmenų registras (NR),
   iv. Valstybės tarnautojų registro (VATAR).

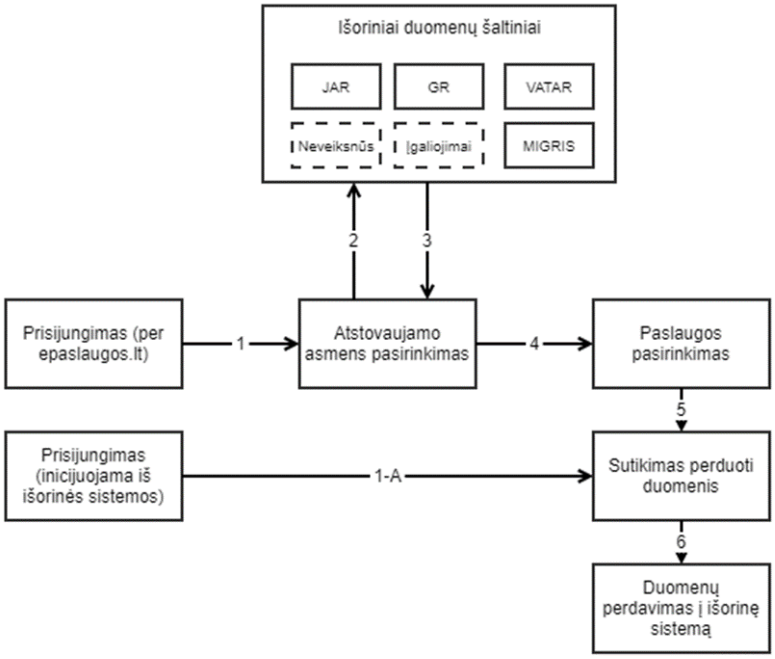

pav. 1 Sąveikos su TNP schema

V SKYRIUS: AUTENTIFIKAVIMO IR ATSTOVAVIMO NUSTATYMO PROCESAS

11. Procesų dalyviai

11.1. Naudotojai:

11.1.1. LR Fizinis asmuo (LR FA),

11.1.2. fizinis asmuo užsienio pilietis (FAU),

11.1.3. Juridinis asmuo, juridinio asmens atstovas (JA),

11.1.4. Valstybės tarnautojas, pareigūnas (VT).

11.2. Institucijų informacinės sistemos:

11.2.1. Bet kokia institucijos ar įmonės informacinė sistema, kurios autentifikavimo mechanizmas integruotas su Valdžios vartais,

11.2.2. Perspektyvoje - VIISP.

11.3. Tapatybės nustatymo sistemos

11.3.1. Bankai:

11.3.1.1. Swedbank, SEB, Luminor, Citadele, Šiaulių bankas, URBO, LKU Kredito unijų grupė, KREDA jungtinės kredito unijos, RATO, Paysera,

11.3.2. eIDAS,

12.1.1. Gyventojų registras (GR),

12.1.2. Juridinių asmenų registras (JAR),

12.1.3. Valstybės tarnautojų registras (VATAR),

12.1.4. Migracijos departamento informacinės sistema (MIGRIS). 12.2.1. Registrų centro Įgaliojimų registras (ĮR),

12.2.2. Registrų centro Neveiksnių ir ribotai veiksnių asmenų registras (NR),

12.2.3. Juridinių asmenų registras (JAR).

13. Apibendrintas autentifikavimo ir atstovavimo procesas pateiktas diagramoje kitame puslapyje:

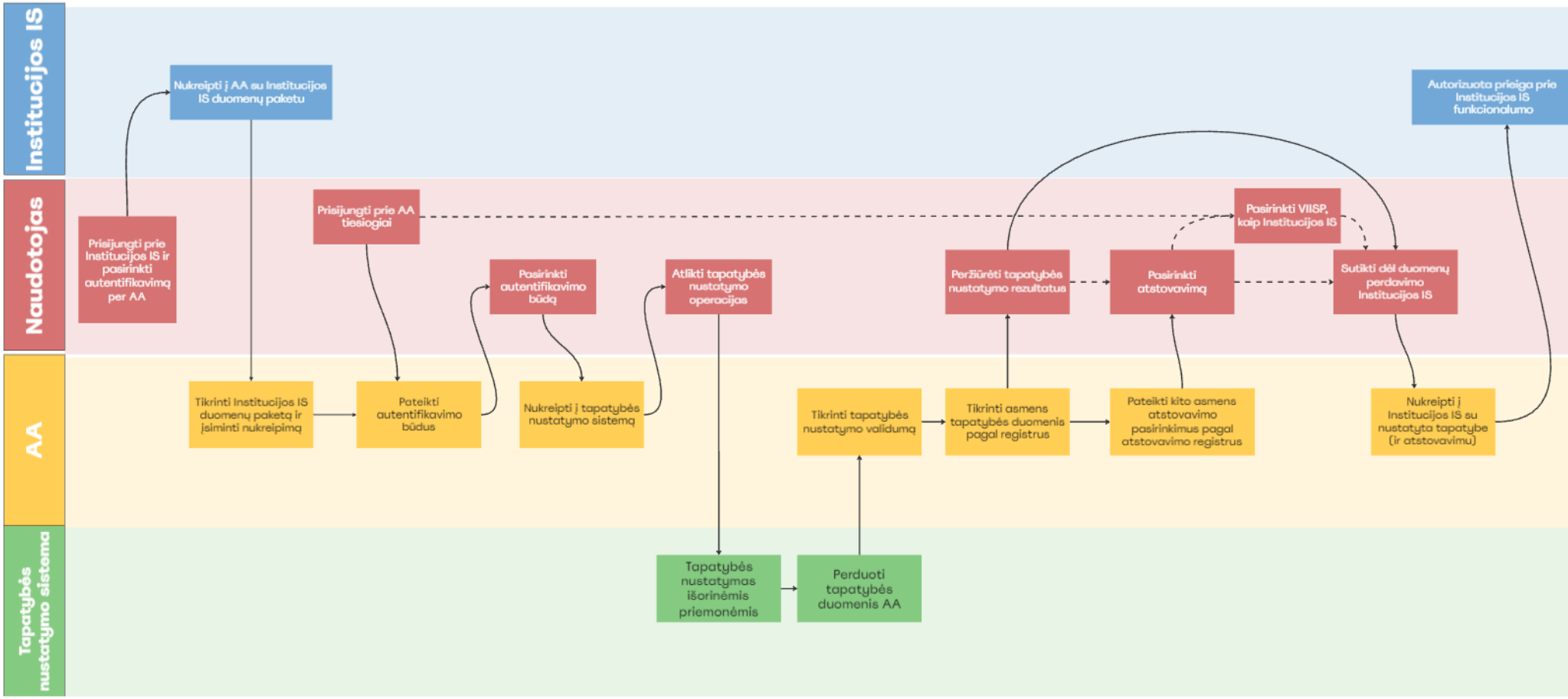

pav. 2 Autentifikavimo ir atstovavimo nustatymo procesas

14. Procesas gali būti inicijuotas naudotojui prisijungus prie AP tiesiogiai arba per išorinės institucijos informacinę sistemą (toliau – Institucijos IS).

15. Jeigu prisijungimas prie AP inicijuojamas iš Institucijos IS, Institucijos IS kreipiasi į AP perduodama atitinkamą duomenų paketą (žr. https://www.epaslaugos.lt/portal/content/1257).

15.1. Kaip ir aprašyta TNP specifikacijoje, Institucijos IS gali nurodyti, tapatybės atributai ir papildomi naudotojo duomenys turėtų būti grąžinami kartu su tapatybės duomenų rinkiniu, pavyzdžiui, ar galimas atstovavimo pasirinkimas, kokia kalba (en, lt) atvaizduoti tapatybės nustatymo ekranvaizdžius, kuriuo adresu grąžinti naudotoją sėkmingo tapatybės nustatymo atveju, koreliaciniai duomenys, kurie bus grąžinti atgal į Institucijos IS be pakeitimų.

15.2. Institucijos IS taip pat gali nurodyti/apriboti, kokio tipo naudotojai gali jungtis prie sistemos (gyventojai, juridiniai asmenys, valstybės tarnautojai), kokiomis autentifikacijos priemonėmis naudotojui bus leidžiama nustatyti tapatybę.

15.3. Institucijos IS duomenų paketo nustatymai gali reguliuoti, ar naudotojas privalo peržiūrėti ir patvirtinti savo tapatybės ir atstovavimo duomenis, prieš perduodant juos Institucijos IS, ar tai turi įvykti automatiškai.

16. AP vykdo autentifikavimą – tapatybės nustatymą per išorines tapatybių nustatymo sistemas.

17. Gavus autentifikuoto naudotojo tapatybę AP vykdo tapatybės patikrą per tapatybės tikrinimo registrus.

18. Jeigu tai leidžiama Institucijos IS perduotuose nustatymuose ir/ar pasirinkus naudotojui, autentifikuotas naudotojas turi turėti galimybę pasirinkti teisėtą atstovavimą kitam asmeniui. Šiam tikslui AP nustato galimus atstovavimui asmenis pagal atstovavimo kitiems asmenims nustatymo registrus.

18.1. Tuo atveju, kai kito asmens atstovavimas leidžiamas, AP atvaizduoja visus galimus atstovauti asmenis pagal atstovavimo registrų duomenis, galimai filtruojant pagal Institucijos IS perduotus nustatymus.

18.2. Tuo atveju, jeigu asmuo turi atstovavimo įgaliojimus, tačiau Institucijos IS perduotuose nustatymuose atstovavimas kitam asmeniui uždraustas, atstovavimo variantai rodomi neaktyvuoti (angl. disabled) su paaiškinančia kontekstine pagalba.

19. Klaidos atveju bet kokiame proceso žingsnyje naudotojas informuojamas apie klaidą ir AP pasiūlo pakartoti veiksmą, jeigu tai leidžiama nustatymuose. Naudotojui atsisakius arba neturint techninės galimybės tęsti procesą naudotojas turi būti grąžinamas į AP proceso pradžią su atitinkamu pranešimu.

20. Įvykus klaidai bet kokiame proceso žingsnyje (nenustačius tapatybės, nepraėjus tapatybės patikros, vykdant paiešką atstovavimo registruose) rodomas informacinis pranešimas su galimybe pakartotinai pasirinkti autentifikavimo būdą, pakartoti veiksmą, grįžti į AP proceso pradžią arba į Institucijos IS be autentifikacijos.

21. Jeigu taip nurodyta Institucijos IS perduotuose ir/ar AP nustatymuose sėkmingai nustačius tapatybę ir galimai pasirinkus atstovavimą naudotojas turi peržiūrėti ir patvirtinti išorinei informacinei sistemai perduodamus duomenis. Atsisakius, naudotojas grąžinamas į AP proceso pradžią.

22. Sėkmingo tapatybės nustatymo, patikros ir galimo atstovavimo pasirinkimo atveju,

22.1. jeigu prisijungimas prie AP buvo inicijuotas Institucijos IS, sėkmingo tapatybės ir galimo atstovavimo nustatymo atveju AP nukreipia naudotoją bei perduoda kitus duomenis procesą inicijavusiai Institucijos IS, užtikrinant vieningo autentifikavimo (angl. Single Sign On, SSO) mechanizmą.

22.2. jeigu prisijungimas prie AP inicijuojamas naudotojo tiesiogiai, tuomet sėkmingai atlikus tapatybės ir galimo atstovavimo nustatymą, AP nukreipia naudotoją į www.epaslaugos.lt naudojant tą patį SSO mechanizmą.

VI SKYRIUS: REIKALAVIMAI AUTENTIFIKAVIMO POSISTEMEI

VI.1. Reikalavimai suderinamumui

23. AP turi pilnai atkartoti esamos VIISP autentifikavimo ir atstovavimo nustatymo proceso funkcines savybes (žr. https://www.epaslaugos.lt/portal/nlogin,

https://www.epaslaugos.lt/portal/content/1257) ir realizuoti procesą, aprašytą sk. V SKYRIUS: AUTENTIFIKAVIMO IR ATSTOVAVIMO NUSTATYMO PROCESAS.

24. AP turi būti sukurta išlaikant pilną atgalinį suderinamumą (angl. backward compatibility) su visomis be išimties integruotomis informacinėmis sistemomis (tiek tapatybės nustatymo sistemomis, tiek registrais) ir užtikrinti esamos VIISP TNP išorinių integracinių sąsajų, protokolų, formatų ir mechanizmų palaikymą, nereikalaujant išorinių sistemų modifikavimo.

25. Laimėjusiam Tiekėjui bus suteikta prieiga prie VIISP programinio kodo, esamo VIISP autentifikavimo komponento Java programinio kodo (angl. source code) galimam panaudojimui. Priklausomai nuo Tiekėjo siūlomos technologinės platformos, Tiekėjas turės galimybę tiek panaudoti esamo programinio kodo fragmentus tiesiogiai, jeigu bus pasiūlyta realizuoti Java programavimo kalba, tiek kurti alternatyvų programinį kodą pagal esamo Java programinio kodo fragmentų pavyzdžius. Taip pat Tiekėjui bus pateiktos integracijos su išorinėmis tapatybės nustatymo sistemomis specifikacijos, kurios negali būti paviešintos šios Techninės specifikacijos prieduose dėl konfidencialumo apribojimų.

26. PO atsakinga užtikrinti esamo VIISP priežiūros paslaugų tiekėjo palaikymą ir konsultacijas AP sukūrimo, modernizavimo ir diegimo paslaugų Tiekėjui, siekiant technologinio suderinamumo ir funkcinio lygiavertiškumo užtikrinimo.

VI.2 Reikalavimai programinės įrangos architektūrai

27. Konceptuali AP architektūra, pagrindiniai komponentai, duomenų bazės, sąveika su išorinėmis sistemomis pateikta diagramoje kitame puslapyje:

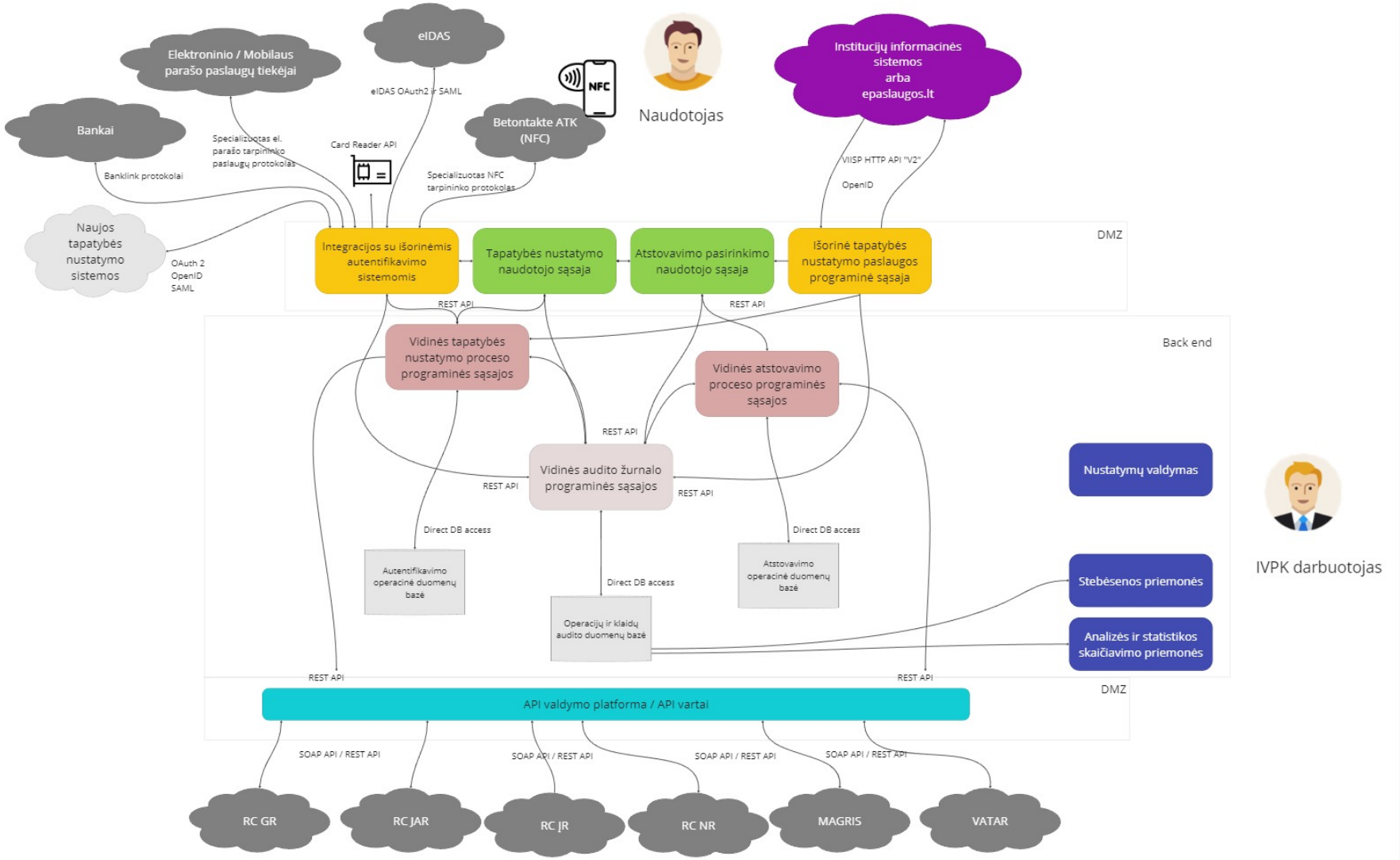

pav. 3 AP architektūra

AP architektūros komponentas *	Aprašymas	Sąveika su
Išorinė tapatybės nustatymo paslaugos programinė sąsaja	Modulis (-iai), atsakingas už: - abiejų krypčių sąveiką su institucijų informacinėmis sistemomis, kurioms tiekiama autentifikavimo paslauga, - išorinės programinės sąsajos teikimą o esamo VIISP autentifikavimo protokolo versijos V2 (https://www.epaslaugos.lt/portal/content/1257) pagrindu, o naujo OpenID (https://openid.net/) standartu paremto protokolo pagrindu, o vieningo autentifikavimo (angl. Single Sign On, SSO) tarp skirtingų institucijų informacinių sistemų kontrolės palaikymą minėtų protokolų pagrindu.	Išorinės institucijų IS, AP komponentai: - Tapatybės nustatymo naudotojo sąsaja, - Tapatybės nustatymo vidinės programinės sąsajos ir veiklos logika - Audito žurnalo pildymo vidinės programinės sąsajos
Tapatybės nustatymo naudotojo sąsaja	Web pagrindu veikiančios naudotojo sąsajos lygio modulis (-iai) atkartojantys esamą https://www.epaslaugos.lt/portal/nlogin sąsajos galimybes ir padengiantis V skyriuje aprašyto proceso autentifikavimo pasirinkimus ir žingsnius (iki atstovavimo pasirinkimo). Esama naudotojo sąsaja turės būti perdaryta ir suderinta su PO, siekiant pagerinti ergonomiką ir prieinamumą.	AP komponentai: - Išorinė tapatybės nustatymo paslaugos programinė sąsaja - Integracijos su išorinėmis autentifikavimo sistemomis - Vidinės tapatybės nustatymo proceso programinės sąsajos, - Vidinės audito žurnalo programinės sąsajos
Integracijos su išorinėmis autentifikavimo sistemomis	Modulis (-iai), atsakingas už - abiejų krypčių sąveiką su išorinėmis tapatybės nustatymo sistemomis ir priemonėmis, - visų esamų integracijų ir protokolų palaikymą o autentifikavimas per bankus, o autentifikavimas el. parašu, tiek mobiliuoju, tiek išmaniosios kortelės ar USB laikmenos pagrindu, o autentifikavimas per eIDAS, o autentifikavimas bekontaktės išmaniosios kortelės pagrindu NFC protokolo ir mobiliosios programėlės pagrindu. - Naujų protokolų būsimoms integracijoms pavyzdinę realizaciją (angl. reference implementation) – Oauth v2, OpenID, SAML Plačiau apie integracijas su išorinėmis autentifikavimo sistemomis skyriuje VI.4 Integracijos su išorinėmis autentifikavimo sistemomis.	Išorinės sistemos: - Internet bankų sistemos, - El. parašo tarpininkų sistemos, - Bekontakčių NFC kortelių sistemos, - Išmaniųjų kortelių skaitytuvo sistemos, - Kitos būsimos tapatybės nustatymo sistemos Vidiniai AP komponentai: - Tapatybės nustatymo naudotojo sąsaja, - Vidinės tapatybės nustatymo proceso programinės sąsajos, - Vidinės audito žurnalo programinės sąsajos

AP architektūros komponentas *	Aprašymas	Sąveika su
Vidinės tapatybės nustatymo proceso programinės sąsajos	Modulis (-iai) atsakingi už - autentifikavimo proceso veiklos logiką (angl. back end), - išorinių institucijų IS perduodamų autentifikavimo paketų apdorojimą, - autentifikavimo paketų, skirtų išorinėms institucijų IS formavimą, - išorinių tapatybės nustatymo sistemų perduotų paketų apdorojimą, - išorinių sistemų nustatytos tapatybės tikrinimą pagal išorinius valstybinius registrus unifikuotų REST API standarto programinių sąsajų, veikiančių per API vartus, pagalba.	Išorinės sistemos: - tapatybės tikrinimo valstybiniai registrai, - API valdymo platforma / API vartai. Vidiniai AP komponentai: - Tapatybės nustatymo naudotojo sąsaja, - Išorinė tapatybės nustatymo paslaugos programinė sąsaja, - Integracijos su išorinėmis autentifikavimo sistemomis, - Autentifikavimo operacinė duomenų bazė, - Vidinės audito žurnalo programinės sąsajos.
Autentifikavimo operacinė duomenų bazė	Atskira duomenų bazė, skirta saugoti autentifikavimo proceso nustatymus ir tarpinius autentifikavimo duomenis, pavyzdžiui, vieningo autentifikavimo (SSO) žetonų (ang. token) galiojimą. Duomenų bazė nekaupia ir nesaugo asmens tapatybės duomenų.	Vidiniai AP komponentai: - Vidinės tapatybės nustatymo proceso programinės sąsajos
Atstovavimo pasirinkimo naudotojo sąsaja	Web pagrindu veikiančios naudotojo sąsajos lygio modulis (-iai) atkartojantys esamą https://www.epaslaugos.lt/portal/nlogin sąsajos galimybes ir padengiantis V skyriuje aprašyto proceso atstovavimo pasirinkimo žingsnius.	Vidiniai AP komponentai: - Vidinės atstovavimo proceso programinės sąsajos, - Vidinės audito žurnalo programinės sąsajos, - Tapatybės nustatymo naudotojo sąsaja
Vidinės atstovavimo proceso programinės sąsajos	Modulis (-iai) atsakingi už - atstovavimo pasirinkimo proceso veiklos logiką (angl. back end), - autentifikavimo paketų, skirtų išorinėms institucijų IS formavimą, papildant atstovavimo duomenimis, - galimų atstovauti asmenų paiešką išoriniuose valstybiniuose registruose unifikuotų REST API standarto programinių sąsajų, veikiančių per API vartus, pagalba.	Išorinės sistemos: - Atstovavimo ir įgaliojimų valstybiniai registrai. - API valdymo platforma / API vartai Vidiniai AP komponentai: - Atstovavimo pasirinkimo naudotojo sąsaja, - Atstovavimo operacinė duomenų bazė, - Vidinės audito žurnalo programinės sąsajos.
Atstovavimo operacinė duomenų bazė	Atskira duomenų bazė, skirta saugoti atstovavimo proceso nustatymus ir tarpinius pasirinkimus. Duomenų bazė nekaupia ir nesaugo atstovaujamų asmenų ar įgaliojimų informacijos.	Vidiniai AP komponentai: - Vidinės atstovavimo proceso programinės sąsajos

AP architektūros komponentas *	Aprašymas	Sąveika su
Vidinės audito žurnalo programinės sąsajos	Modulis realizuoja unifikuotas programines sąsajas, kurios turi būti naudojamos iš bet kokio AP komponento operacijų ir klaidų žurnalo kaupimui.	Vidiniai AP komponentai: - Visi funkciniai komponentai, - Operacijų ir klaidų audito duomenų bazė
Operacijų ir klaidų audito duomenų bazė	Atskira duomenų bazė, skirta operacijų ir klaidų žurnalui kaupti ir saugoti. Duomenų bazė kaupia tik apdorotus nešifruotus duomenis formatu, tinkamu integracijai į išorines stebėsenos ir statistinės analizės priemones	Išorinės sistemos: - Stebėsenos priemonės, - Analizės ir statistikos skaičiavimo priemonės Vidiniai AP komponentai: - Vidinės audito žurnalo programinės sąsajos, - Stebėsenos priemonės, - Operacijų ir klaidų audito analizės ir statistikos skaičiavimo priemonės
Nustatymų valdymas	Standartinės ir/ar specializuotos programinės AP veiklos logikos, diegimo, sąveikumo ir kitų nustatymų valdymo priemonės, aprašyto AP administratoriaus metodinėje medžiagoje. Automatizuotų priemonių, leidžiančių įkelti nustatymus, tvarkomus kitose sistemose, parengimas.	Vidiniai AP komponentai: - AP aplinkos ir technologinės sisteminio lygio priemonės, - Autentifikavimo operacinė duomenų bazė, - Atstovavimo operacinė duomenų bazė, - Operacijų ir klaidų audito duomenų bazė
Stebėsenos priemonės	PO turimos stebėsenos ir žurnalų konsolidavimo priemonės.	AP aplinkos ir technologinės sisteminio lygio priemonės. Vidiniai AP komponentai: - Operacijų ir klaidų audito duomenų bazė
Analizės ir statistikos skaičiavimo priemonės	PO turimos duomenų analitikos ir statistikos skaičiavimo priemonės.	Vidiniai AP komponentai: - Operacijų ir klaidų audito duomenų bazė
API valdymo platforma / API vartai	PO turima duomenų mainų programinių sąsajų valdymo ir transformacijų tarp protokolų platforma.	Išorinės sistemos: - Tapatybės tikrinimo valstybiniai registrai, - Atstovavimo ir paieškos valstybiniai registrai. Vidiniai AP komponentai: - Vidinės tapatybės nustatymo proceso programinės sąsajos, - Vidinės atstovavimo proceso programinės sąsajos

** Komponentai turi būti atskiriami programinio kodo, duomenų struktūrų, diegimo paketų lygyje ir realizuojamas tokiu būdu, kad modifikuojant vidinę konkretaus komponento realizaciją kūrimo, palaikymo ar plėtros metu būtų galima kiek įmanoma labiau lokalizuoti programinio kodo pakeitimus, susijusius su išvardintu komponentų specifika, nekeičiant kitų komponentų programinio kodo ar struktūrų. Detali komponentų architektūra, naudojamos technologijos, struktūros ir kt. priklauso nuo Tiekėjo pasiūlymo.*

28. Kuriant AP negali būti naudojama jokia trečios šalies uždaro kodo programinė įranga, išskyrus atviro kodo programinę įrangą ir priemones.

29. Kuriant AP turi būti taikomos šiuolaikiškų technologijų, programavimo kalbų, bibliotekų, gairių (angl. framework) aktualios versijos.

30. AP turi turėti būti realizuota naudojant sluoksninę architektūrą, naudotojo sąsajos (angl. frontend) ir serverinės dalies (angl. backend) komunikacija turi būti realizuota naudojanti REST API programines sąsajas.

31. AP turi būti realizuota kaip būsenos nesauganti (angl. stateless) aplikacija; AP naudotojas turi būti nepririšamas prie konkretaus aplikacijos serverio, kiekvieną naudotojo užklausą turi galėti apdoroti bet kuris aplikacijos serveris. Naudotojui baigus darbą sistemos resursai turi būti atlaisvinami iš kart – sistemoje naudotojo sesija neturi būti saugoma, išskyrus vieningo autentifikavimo (angl. Single Sign On, SSO) žetonų (angl. token) ir jų galiojimo informacijos saugojimą, būtiną SSO veikimui.

32. AP turi būti sukurta taip, kad bet kurio architektūrinio sluoksnio programinė įranga galėtų būti diegiama keliuose serveriuose ir tarp jų organizuojamas apkrovos pasiskirstymas (t.y. neturi būti ribojamas aktyvių elementų / veikiančių mazgų skaičius).

33. Duomenų saugyklų lygyje turi būti taikomos reliacinių duomenų bazių valdymo sistemos.

34. AP turi būti pilnai atskirta ir atskirai diegiama bei administruojama nuo esamos VIISP.

35. AP duomenų bazės turi būti pilnai atskirtos ir atskirai diegiamos bei administruojamos nuo VIISP duomenų bazės (-ių).

36. AP duomenų bazės turi būti atskirtos pagal paskirtį, paliekant galimybę atskirai diegti ir administruoti. Tai leis kritinio gedimo atveju greitai atstatyti AP, panaudojant rezervines duomenų kopijas, naujoje produkcinėje aplinkoje, o taip pat įgalins taikyti mikroservisų architektūrą tiek viduje AP, o galimai ir būsimoms išorinėms AP programinėms sąsajoms:

36.1. Autentifikavimo operacinė duomenų bazė, kurioje turi būti saugomi tik tie nustatymai ir duomenys, kurie yra būtini sąveikos su išorinėmis sistemomis, tapatybės nustatymo, tapatybės patikros procesui atlikti,

36.2. Atstovavimo operacinė duomenų bazė, kurioje turi būti saugomi tik tie nustatymai ir duomenys, kurie yra būtini atstovavimo pasirinkimui ir sąveikos su išorinėmis sistemomis procesui atlikti,

36.3. Operacijų ir klaidų audito žurnalo duomenų bazė, kurioje visi AP moduliai registruos veiklos įvykius ir klaidas. Ši duomenų bazė turi būti realizuota DBVS platformoje, kuri palaiko duomenų dalijimosi (angl. partitioning) mechanizmus, užtikrinant galimybę skirstyti duomenis pagal istorinius periodus ir atskirai archyvuoti senus duomenis.

37. AP turi būti projektuojama taip, kad kritinio gedimo atveju atstačius tik Autentifikavimo operacinę duomenų bazę ir Atstovavimo operacinę duomenų bazę turi veikti AP funkcionalumas be operacijų ir klaidų audito.

38. AP išorinės programinės sąsajos, skirtos sąveikai su institucijų informacinėmis sistemomis, kuriomis teikiama autentifikavimo paslauga, turi būti realizuotos panaudojant esamos VIISP TNP standartus ir protokolus (žr. VI.1. Reikalavimai suderinamumui), o konkrečiai – esamą VIISP HTTP API sąsają (versija V2), aprašyta https://www.epaslaugos.lt/portal/content/1257, ir nauja OpenID standartu paremta sąsaja. V2 protokolo realizacija turi apimti vieningo autentifikavimo (SSO) kontrolės sąsajas, skirtas automatiniam tapatybės duomenų perdavimui ir sesijos atstatymui, persijungiant tarp skirtingų institucijų informacinių sistemų.

39. AP išorinės programinės sąsajos, skirtos sąveikai su išorinėmis tapatybės nustatymo sistemomis turi būti realizuotos panaudojant esamos VIISP TNP standartus ir protokolus (žr. VI.1. Reikalavimai suderinamumui). Papildomai turi būti realizuotas modernių autentifikavimo protokolų, tokių, kaip OAuth v2, SAML, OpenID palaikymas būsimoms integracijoms su išorinėmis tapatybės nustatymo sistemomis. AP, kaip tapatybės duomenų gavėjas, turi turėti galimybę duomenis gauti Oauth v2. SAML, OpenID arba specialiais, tapatybės duomenų teikėjo aprašytais formatais.

40. Vidinės API programinės sąsajos turi būti realizuotos vadovaujantis OpenAPI v.3.0, JSON/REST API standarto pagrindu.

41. AP sąveika su tapatybės patikros registrais ir atstovavimo nustatymo registrais, kur tai leidžia techninės galimybės, turi būti realizuota vadovaujantis OpenAPI v.3.0, JSON/REST API standartu, panaudojant tarpinę PO turimą API valdymo / API vartų (angl. API Gateway) Gravitee API Gateway

(https://www.gravitee.io/platform/api-gateway) programinės įrangos platformą (toliau – API GW). API GW veiks, kaip unifikuotas vidinis REST API sluoksnis, realizuojantis reikiamas transformacijas į išorinių valstybinių registrų SOAP API ar REST API sąsajas API GW terpėje ir priemonėmis (įskaitant galimą šifravimą ar pasirašymą VIISP AP vardu).

41.1. Sukurti naują API ir jį sukonfigūruoti API GW platformoje bendradarbiaujant kartu su PO ekspertais. PO užtikrins būtina API GW ekspertų dalyvavimą ir palaikymą. Naujam API turės būti sukonfigūruota integracinių sąsajų transformacija iš vidinių AP REST API formatų į išorinių registrų palaikomus užklausų formatus (SOAP API, REST API ar kitas). Užklausų ir atsakymų transformaciją atliks API GW.

41.2. PO atsakinga užtikrinti Tiekėjo prieigą prie API GW platformos, apmokymą bei gamintojo palaikymą būtiniems darbams atlikti.

42. AP architektūra ir reikalavimai produkcinės diegimo aplinkos resursams turi užtikrinti ne lėtesnį nei 100ms uždelsimo (angl. Latency) integracinių sąsajų atsaką, esant 500 transakcijų per sekundę apkrovimui, nevertinant nuo AP nepriklausomų veiksnių (tinklo greitaveikos, kitų sistemų, įskaitant API GW ir išorinių valstybinių registrų, greitaveikos).

43. AP architektūra ir reikalavimai produkcinės diegimo aplinkos resursams turi užtikrinti ne lėtesnį nei 3 sek. naudotojo sąsajos atsaką, vienu metu dirbant 10 000 išorinių naudotojų (matuojant atsaką naudotojo sąsajos lygyje ir nevertinant viešo tinklo greitaveikos). Galimi išimtiniai atvejai, kurie turi būti suderinti su PO (pvz. ataskaitų generavimas, duomenų importavimas ar eksportavimas, didelės apimties rinkmenų įkėlimas, veiksmai apimantys užklausas ir atsakymų gavimus iš trečių šalių sistemų ir kt.).

44. Architektūra turi palaikyti AP nefunkcinių pajėgumų plėtros galimybes prijungiant papildomą techninę įrangą arba virtualią infrastruktūrą.

45. Turi būti sudarytos AP plėtros galimybės neatliekant papildomų sistemos perprojektavimo ar realizavimo darbų papildyti sistemą naujais skaičiavimo ar saugyklų resursais. Pajėgumų didinimas turi būti atliekamas nestabdant sistemos darbo.

46. AP architektūra neturi būti ribojantis veiksnys ateityje plėsti ir/ar modifikuoti specializuotos programinės įrangos funkcionalumą. Architektūra turi būti projektuojama daugiapakopės architektūros pagrindu taip, sudarant jos funkcinės plėtros atskirų sluoksnių lygmenyse galimybes.

VI.3 Reikalavimai naudotojo sąsajai

47. AP naudotojo sąsaja įgyvendinama taikant šiuolaikiškas žiniatinklio (angl. Web site) priemones.

48. Įgyvendinant AP naudotojo sąsają, kiek įmanoma, turi būti pasitelkta grafinio dizaino rezultatais, pateikiamais šio dokumento priede (Priedas Nr. 2 – Naujas Web dizainas).

49. AP naudotojo sąsaja turi būti suderinama su populiariomis rinkoje interneto naršyklėmis ir jų aktualiomis versijomis (detalios naršyklių versijos turi būti suderintos įgyvendinimo eigoje): Microsoft Edge, Mozilla Firefox, Safari, Google Chrome.

50. AP naudotojo sąsaja turi būti realizuota lietuvių ar anglų kalbomis. Kalba turi būti naudojama laikantis bendrinių kalbos taisyklių. Data, laikas ir kiti parametrai turi būti naudojami tokiu formatu, koks yra naudojamas Lietuvoje.

51. AP naudotojo sąsajos architektūra turi numatyti galimybę praplėsti kalbų sąrašą ateityje.

52. AP naudotojo sąsaja turi būti suderinama su interneto naršyklių automatinio kalbos vertimo įrankiais, kurie įgalins kelias dešimtis papildomų kalbų.

53. AP naudotojo sąsaja turi būti pritaikyta reikalavimams, kurie keliami neįgaliesiems pritaikytų valstybės ir savivaldybių institucijų ir įstaigų interneto svetainių kūrimo, testavimo ir įvertinimo metodinėse rekomendacijose, patvirtintose Informacinės visuomenės plėtros komiteto prie Lietuvos Respublikos Susisiekimo ministerijos direktoriaus 2013 m. gegužės 23 d. įsakymo Nr. T-72 Dėl Informacinės visuomenės plėtros komiteto prie Lietuvos Respublikos Vyriausybės direktoriaus 2004 m. kovo 31 d. įsakymo Nr. T-40 „Dėl Neįgaliesiems pritaikytų valstybės ir savivaldybių institucijų ir įstaigų interneto svetainių kūrimo, testavimo ir įvertinimo metodinių rekomendacijų patvirtinimo“ pakeitimo“. Remiantis įsakymo 7 punktu „Rekomenduojama siekti interneto svetainę pritaikyti ne žemesniu kaip AA lygiu“, Tiekėjas turi užtikrinti „AA“ lygmens pasiekiamumą pagal „Web Content Accessibility Guidelines 2.1“ skaitmeninio turinio prieinamumo gaires (https://www.w3.org/TR/WCAG21/).

54. AP naudotojo sąsaja turi įgyvendinti interneto turinio prieinamumo užtikrinimo gaires (WCAG), turinys turi būti pateikiamas tokia forma, kad klausos ir regos negalią turintys asmenys galėtų naudotis AP funkcionalumu.

VI.4 Integracijos su išorinėmis autentifikavimo sistemomis

55. Tapatybės nustatymo procesui realizuoti AP remiasi trečių šalių teikiamomis paslaugomis (angl. web-services). PO turi sudariusi atskiras sutartis su paslaugų teikėjais tokios paslaugoms gauti. Tiekėjui bus pateikta dokumentacija atitinkamoms integracijoms realizuoti. Šiuo metu išoriniai paslaugos teikėjai teikia šias paslaugas:

55.1. Tapatybės nustatymo paslaugos teikėjas:

55.1.1. Sertifikato, saugomo fizinėje laikmenoje, informacijos gavimas, parašo sudarymas naudojant specializuotą PĮ, diegiamą naudotojo naršyklėje (angl. Browser plug-in);

55.1.2. Parinkčių, rodomų naršyklės įskiepyje, konfigūravimo API;

55.1.3. Sertifikato informacijos patikrinimas (sertifikato galiojimo, atšaukimo informacija);

55.1.4. Sertifikato informacijos gavimas ir parašo tikrinimas, kai naudojama mobili atpažinties priemonė;

55.2. eIDAS nacionalinis mazgas:

55.2.1. Užsienio piliečio atpažinties duomenų gavimo inicijavimas ir duomenų gavimas;

55.2.2. Lietuvos piliečio, siekiančio gauti paslaugą užsienio valstybėje, duomenų perdavimas iš AP į nacionalinį mazgą;

55.3. Asmens tapatybės kortelės duomenų, gaunamų naudojant NFC protokolą, gavimas naudojant mobiliąją programėlę mCARD:

55.3.1. PKI operacijų, atliekamų luste, vykdymas naudojant NFC technologiją, per pateiktą integracinę sąsają;

55.4. Lietuvoje veikiančios bankų, kredito unijų ir kitų institucijų, teikiančių asmens tapatybės nustatymo paslaugą, sistemos:

55.4.1. Asmens tapatybės duomenų gavimas, kai paslauga inicijuojama tiek iš AP, tiek tiesiogiai iš institucijos sistemos. Šiuo metu yra realizuota 10 integracijų su tokio tipo institucijomis, kurios turės būti realizuotos AP.

VI.5. Reikalavimai autentifikavimo ir saugos standartų palaikymui

56. Kaip jau buvo nurodyta skyriuje VI.1. Reikalavimai suderinamumui, AP turi palaikyti visus šiuo metu veikiančius VIISP integruotos autentifikavimo paslaugos saugos mechanizmus, įskaitant SSO sprendimą.

57. Autentifikavimo mechanizmo architektūra ir realizacija turi įgalinti ir teikti atitinkamas integracines sąsajas trečiųjų šalių autentifikavimui naudojant esamus (VIISP HTTP API V2) ir naują (OpenID) protokolus.

58. Vidinių ir išorinių integracinių sąsajų (angl API, endpoints) šifravimas perduodant duomenis TLS/SSL protokolais.

59. Jautrių duomenų šifravimas AP duomenų bazėse naudojant AES ar panašius algoritmus, užtikrinant saugias šifravimo raktų valdymo praktikas.

60. Turi būti naudojamos ir diegiamos šiuolaikinės priemonės, apsaugančios perduodamus duomenis ir integralumą tiek transporto, tiek aplikacijos, tiek duomenų saugyklos lygyje.

61. Pasirinkta architektūra ir technologijos turi užtikrinti OWASP TOP10 įvardintų rizikų prevenciją:

1. Duomenų ir duomenų perdavimo kanalo šifravimas,
2. Saugių ir atnaujintų kriptografinių protokolų naudojimas API sąveikoms.
3. Saugių slapukų (cookies) naudojimas, kurie yra HTTPOnly ir pažymėti kaip 'Secure'.
4. SameSite atributų taikymas slapukams, siekiant užkirsti kelią CSRF atakoms.
5. Įvesties validavimas ir sanitizacija: Griežtas įvesties validavimas, siekiant išvengti SQL injekcijos, XSS ir kitų įsiskverbimo atakų.
6. Saugos antraštės ir CSP: HTTP saugos antraščių, pavyzdžiui, Turinio Saugumo Politikos (CSP), X-Frame-Options, X-Content-Type-Options ir Referrer-Policy įgyvendinimas.
7. Apsauga nuo sesijos fiksacijos ir pagrobimo.
8. Ribojimas ir slopinimas (angl. Rate Limiting and Throttling):

9. Ribojimas API ir prisijungimo bandymų, siekiant išvengti „grubios jėgos“ (angl. brute force) atakų. Slopinimo mechanizmai apkrovai valdyti ir apsaugoti nuo DoS atakų.

10. Audito įrašai ir žurnalizavimas, žr. VI.5. Reikalavimai audito žurnalų valdymui.

VI.6. Reikalavimai audito žurnalams ir jų valdymui

62. AP turi rinkti, kaupti, saugoti dedikuotoje duomenų bazėje visas AP operacijas ir/ar sutrikimus, įskaitant, bet neapsiribojant:

62.1. Naudotojų apsilankymai AP puslapyje,

62.2. Institucijų IS nukreipimai į AP tolesniam autentifikavimui,

62.3. Autentifikavimo būdo pasirinkimus,

62.4. Nukreipimus į išorinę tapatybės nustatymo sistemą pagal pasirinktą autentifikavimo būdą,

62.5. Tapatybės nustatymo išorinėje tapatybės nustatymo sistemoje rezultatus (be asmens duomenų – tik sėkmė/nesėkmė),

62.6. Kito asmens atstovavimo pasirinkimo faktus,

62.7. Sėkmingo tapatybės nustatymo faktus,

62.8. Sėkmingo atstovavimo pasirinkimo faktus,

62.9. Tapatybės duomenų perdavimo išorinėms institucijų IS,

62.10. Kreipiniai ir atsakymai iš asmens tikrinimo ir/ar atstovaujamų asmenų patikros registrų (be asmens duomenų – tik sėkmė/nesėkmė),

62.11. Bet kokie išorinių sistemų kreipiniai per integracines sąsajas. Veiksmai, atlikti per AP API, turi būti audituojami analogiškai veiksmams, atliekamiems per naudotojo sąsają.

63. Klaidos, sutrikimai, incidentai, tiek sisteminiai, tiek AP programinės įrangos, tiek išorinių sistemų perduotos klaidos ir techniniai pranešimai neprivalo būti kaupiami dedikuotoje audito duomenų bazėje, tačiau turi būti kaupiamos žurnaluose tokiu būdu, kad užtikrinti galimybę automatiškai įkelti tuos žurnalus į standartinę žurnalų konsolidiavimo, paieškos ir analizės platformą GrayLog ar lygiavertę.

64. Audito žurnalo realizacija ir duomenų struktūra turi užtikrinti galimybę taikyti standartines duomenų analitikos ir statistikos skaičiavimo Microsoft Power BI ar lygiavertes priemones, taip pat taikyti standartines žurnalų konsolidavimo, paieškos ir analizės platformą GrayLog ar lygiavertes priemones. Duomenų struktūros turi leisti koreliuoti įvykius žurnale tiek tuomet, kai naudotojas dar nėra autentifikuotas, tiek po to. Tiekėjas nėra atsakingas už pačių analitikos, statistikos ir paieškos priemonių tiekimą ir realizaciją, tačiau turi pateikti reikiamą metodinę medžiagą.

65. Duomenys, saugomi audito DB, turi būti struktūrizuoti. Pradinių (nestruktūrizuotų) duomenų saugojimo poreikis bus nustatomas analizės ir projektavimo etapo metu.

66. AP sudaranti programinė įranga, rašanti papildomą techninę informaciją į techninius žurnalus (angl. Application log) turi laikytis bendrų principų, leidžiančių šia informaciją koreliuoti naudojant žurnalų agregavimo įrankius (pvz. GrayLog).

VI.7. Reikalavimai stebėsenos galimybėms

67. Specializuota programinė įranga turi būti kuriama tokiu būdu ir naudojant tokias technologijas, kad PO galėtų atlikti pilnavertę gamybinės aplinkos ir programinės įrangos veikimo stebėseną (angl. monitoring) PO šiuo metu naudojamos Zabbix (tinklo ir sisteminio lygio platformų stebėsena) ir IBM QRadar SIEM (saugos įvykių stebėsena) programinės įrangos pagalba.

68. Operacijų ir klaidų audito žurnalų realizacija turi užtikrinti galimybė integruoti tiek loginių operacijų, tiek sisteminių klaidų ir pranešimų įvykius į šiuo metu PO naudojamą GrayLog platformą (žurnalų konsolidavimas ir analizė) ar lygiavertę.

69. Taikant išvardintas priemones (GrayLog ar lygiavertę) turi būti užtikrinta galimybė identifikuoti:

69.1. AP diegimo aplinkos ir atskirų jos mazgų neprieinamumą,

69.2. AP diegimo aplinkos ir atskirų jos elementų resursų trūkumą, ribines ar anomalines apkrovas,

69.3. AP visumos ar atskirų AP komponentų ar duomenų bazių neprieinamumą,

69.4. AP sisteminės programinės įrangos, AP specializuotos programinės įrangos, AP duomenų bazių, vidinių ir išorinių integracinių sąsajų klaidas,

69.5. AP komponentų našumo kritimus.

70. Projekto eigoje Tiekėjas turi atlikti detalią PO stebėsenos poreikių ir galimybių analizę ir realizuoti ir/arba aprašyti metodinėje medžiagos AP stebėsenos priemones.

VI.8. Reikalavimai integracijoms

71. Kaip pavaizduota architektūros diagramoje sk. VI.2 Reikalavimai programinės įrangos architektūrai AP turi būti integruota su:

71.1. Išorinėmis institucijų sistemomis, kurioms reikalinga naudotojo tapatybės nustatymo paslauga:

71.1.1. Bet kokia institucijos, sudariusios tapatybės nustatymo paslaugos sutartį su VSSA, informacinė sistema,

71.1.2. VIISP.

71.2. Tapatybės nustatymo sistemomis. Žr. V SKYRIUS: AUTENTIFIKAVIMO IR ATSTOVAVIMO NUSTATYMO PROCESAS , reikalavimai 12.3.

71.3. Tapatybės patikros registrais. Žr. V SKYRIUS: AUTENTIFIKAVIMO IR ATSTOVAVIMO NUSTATYMO PROCESAS reikalavimai 13.1.

71.4. Atstovavimo registrais. Žr. Žr. V SKYRIUS: AUTENTIFIKAVIMO IR ATSTOVAVIMO NUSTATYMO PROCESAS reikalavimai 13.2.

71.5. PO API valdymo / API vartų sistema Gravitee API Gateway (https://www.gravitee.io/platform/api-gateway).

71.6. PO stebėsenos sistemos Zabbix ir IBM QRadar SIEM.

71.7. PO audito žurnalų analizės sistema GrayLog.

VI.9 Reikalavimai duomenų ir konfigūracijos migravimui

73. Į AP turi būti perkelti visų esamų VIISP TNP naudotojų – Institucijų IS nustatymai.

74. Į AP turi būti perkelti visų tapatybės nustatymo sistemų nustatymai.

75. Preliminarus VIISP TNP nustatymų elementų sąrašas, kuris turės būti peržiūrėtas ir iškeltas iš VIISP į AP, pateikiamas 2 AP nustatymų sąrašas, tiek migruojamas iš VIISP, tiek naujai papildomas, turi būti peržiūrėtas, suprojektuotas, dokumentuotas ir suderintas su PO projekto įgyvendinimo eigoje.

76. AP turi būti pasiekiama esamoms Institucijų IS be jokių programinio kodo pakeitimų.

77. Tapatybės nustatymo sistemos turi pripažinti ir sąveikauti su AP be jokių programinio kodo pakeitimų.

VI.10 Reikalavimai VIISP modifikavimui

78. AP sukūrimo, modernizavimo ir diegimo Sutartis neapima VIISP modifikavimo paslaugų. Tačiau suprantama, kad perspektyvoje VIISP TNP turi būti demontuota arba kitaip deaktyvuota VIISP sistemoje ir VIISP el. paslaugos turi tapti viena iš Institucijų IS AP atžvilgiu.

79. Tam tikslui, AP Tiekėjas turi užtikrinti bendradarbiavimą, informacijos mainus, specifikacijų ir sąsajų derinimą su VIISP priežiūros paslaugų tiekėju, siekiant parengti VIISP TNP demontavimo/deaktyvavimo specifikaciją ir planą.

VI.11 Reikalavimai diegimui

80. AP turi būti diegiama Valstybės informacinių technologijų centro (toliau – VITC) valdomoje valstybinio duomenų centro debesijos infrastruktūroje ir atitikti VITC paslaugų katalogo https://servicedesk.vitc.lt/docs/pages/viewpage.action?pageId=3768653 platformas ir paslaugas.

81. AP turi būti diegiama naudojant konteinerizacijos mechanizmus.

82. AP architektūra, naudojamos programinės įrangos ir konteinerizacijos priemonės turi leisti diegimą ir/ar atstatymą į vieną ar daugiau globalios viešosios debesijos platformų – Microsoft Azure, Amazon Web Services, Google Cloud ar lygiavertę, tačiau neturi turėti technologinio prisirišimo prie išvardintų debesijos platformų specializuotų paslaugų.

83. AP turi būti diegiama VITC debesijos infrastruktūroje į aplinkas, aprašytas lentelėje žemiau:

Aplinka	Paskirtis	Naudotojai	Aukšto prieinamumo poreikis
Programavimo	Neintegruotas AP funkcionalumo pakeitimų testavimas programavimo eigoje.	Tiekėjas, VSSA projekto komanda.	Ne
Testavimo	Integruotas naujų AP versijų pakeitimų testavimas.	Tiekėjas, VSSA projekto komanda, VSSA partneriai/atstovai, atsakingi už kitų institucijų informacinių sistemų integraciją su AP.	Ne
Priėmimo testavimo	Integruotas naujų AP versijų priėmimo testavimas.	VSSA projekto komanda, VSSA partneriai/atstovai, atsakingi už kitų institucijų informacinių sistemų integraciją su AP.	Taip
Produkcinė	AP funkcinis naudojimas pagal paskirtį ir kitos operacijos.	Išorės naudotojai, VSSA darbuotojai – AP priežiūros ir administravimo tarnyba, VITC administratoriai.	Taip

84. Tiekėjas turi aprašyti **savo pasiūlyme** ir tikslinti projekto eigoje išvardintų AP diegimo aplinkų diegimo architektūrą, įskaitant:

84.1. sistemines programinės įrangos priemones,

84.2. infrastruktūros resursų reikalavimus kiekvienai aplinkai,

84.3. krūvio balansavimo ir maršrutizavimo priemones,

84.4. aukšto prieinamumo užtikrinimo priemones,

84.5. integracijos su ugniasiene (WAF) reikalavimus,

84.6. SSL/TLS sertifikatai iš patikimų Sertifikatų Išdavimo Institucijų.

85. AP ir tolesnių versijų diegimai turi būti vykdomi minimizuojant galimas prastovas iki 1 val.

86. AP versijų diegimas į Testavimo ir Produkcinę aplinkas projekto eigoje turi būti automatizuotas, panaudojant VITC versijų valdymo ir diegimo automatizavimo priemones, integruotas į VITC valstybės duomenų centro aplinkas. Detali VITC diegimo procesų ir įrankių informacija bus pateikta Tiekėjui, pasirašius Sutartį.

VII SKYRIUS: REIKALAVIMAI PASLAUGŲ TEIKIMUI

VII.1 Reikalavimai įgyvendinimo būdui ir paslaugų teikimo etapams

87. AP sukūrimo, modernizavimo ir diegimo paslaugos turi būti suteiktos ne vėliau nei per 9 (devynis) mėnesius nuo Sutarties pasirašymo.

88. Diagrama kitame puslapyje (pav. 4) ir reikalavimai žemiau aprašo principinį įgyvendinimo būdo modelį:

89. AP turi būti įgyvendinama iteraciniu-inkrementiniu būdu (angl. Agile) taikant ne ilgesnes nei 2 (dviejų) savaičių trukmės iteracijas, kurių gale Tiekėjas demonstruoja veikiančią programinę įrangą Programavimo aplinkoje; ir ne retesnius nei 2 (dviejų) mėnesių trukmės etapus - inkrementus, kuomet PO testuoja veikiančią programinę įrangą Testavimo aplinkoje ir/arba vykdo bandomąją eksploataciją Produkcinėje aplinkoje, suderinus su PO.

90. Ne vėliau nei po 10 (dešimties) darbo dienų po Sutarties pasirašymo turi būti sudarytas Projekto reglamentas, kuris turi būti reguliariai atnaujinamas Šaliu susitarimu projekto eigoje ir turi apimti:

90.1. Projektinę organizaciją – atsakingus asmenis, komandas, projekto valdymo komitetą,

90.2. Įrankius, aplinkas, komunikacijos valdymo priemones,

90.3. Įgyvendinimo būdo, inkrementų ir iteracijų valdymo darbinius susitarimus,

90.4. Inkrementų planavimo renginių tvarką ir tvarkaraštį,

90.5. Visų inkrementų preliminarius planus, apimant, bet neapsiribojant:

90.5.1. Inkrementų tikslus,

90.5.2. Preliminarias funkcinę, technologinę ir dokumentų artefaktų apimtį, susiejant su Techninės specifikacijos reikalavimais,

90.5.3. Preliminarias finansines sąmatas,

90.5.4. Kalendorinius terminus,

90.5.5. Diegimo aplinkas.

90.6. Patikslintą ir fiksuotą einamojo inkremento planą,

90.7. Pasibaigusių inkrementų rezultatų vertinimą,

90.8. Projekto pakeitimų valdymo žurnalą,

90.9. Projekto rizikų žurnalą.

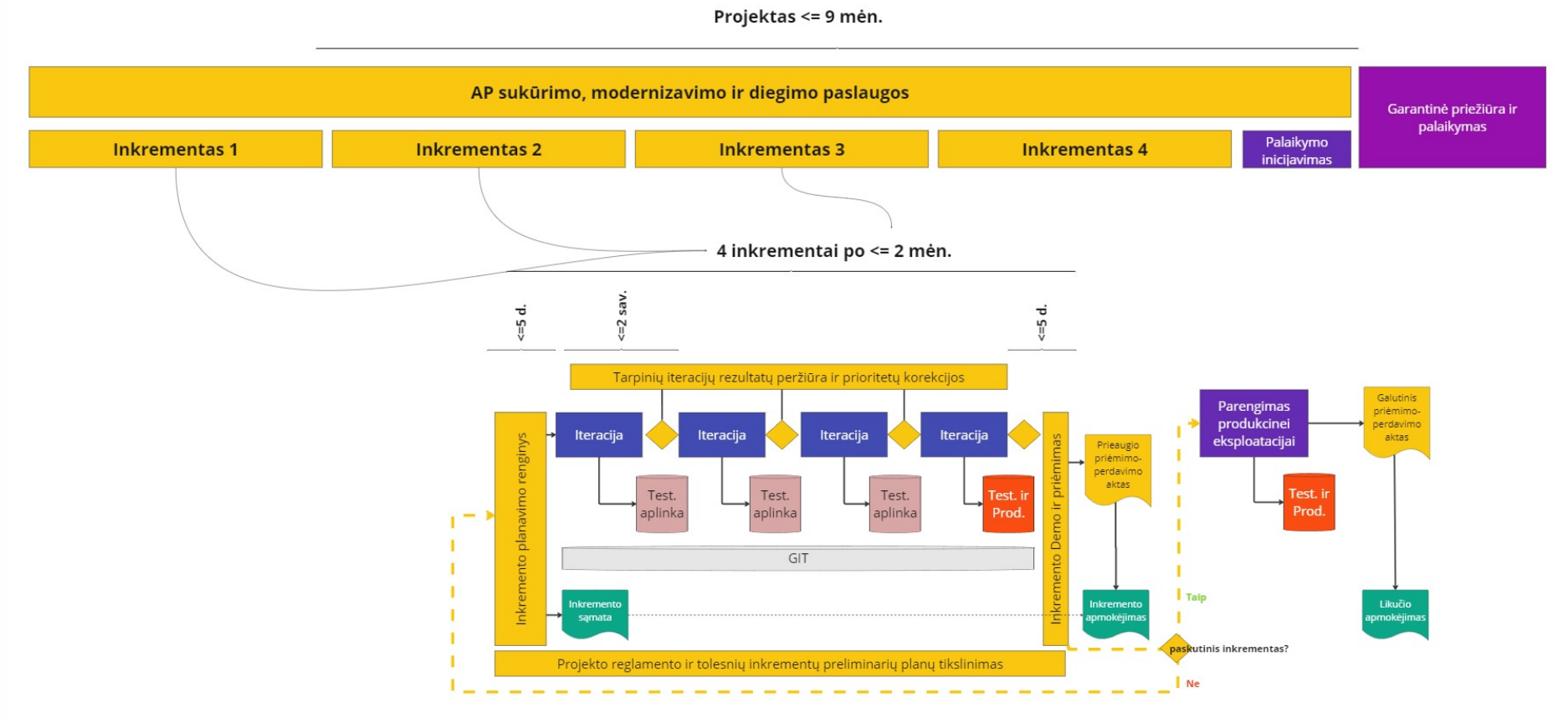

pav. 4 Įgyvendinimo būdo modelis

91. Patikslintas einamojo inkremento planas sudaromas per pirmas 5 (penkias) darbo dienas nuo inkremento kadencijos pradžios aktyviai bendradarbiaujant Tiekėjui ir PO inkremento planavimo renginio (angl. Program Increment Planning Event) metu, kuris turi būti organizuojamas vadovaujantis SAFe metodikos principais https://scaledagileframework.com/pi-planning/ ir Projekto reglamente aprašyta ir suderinta tvarka. Einamojo inkremento planas tvirtinamas PO ir turi apimti:

91.1. Inkremento tikslus,

91.2. Funkcinę, technologinę ir dokumentų apimtį, susiejant su Techninės specifikacijos reikalavimais,

91.3. Inkremento finansinę sąmatą, apimant reikalavimo Nr. 103 lentelėje išvardintą pirkimo objekto dalies „AP sukūrimo, modernizavimo ir diegimo paslaugos“ bendros kainos procentą bei suderintų su PO ekspertinių paslaugų valandų kiekį ir jų bendrą kainą bei patikslintą kalendorinį planą,

91.4. Priėmimo kriterijus, inkremento užbaigtumo apibrėžimą (angl. Definition of Done, DoD).

91.5. Priėmimo procedūras,

91.6. Diegimo aplinkas.

92. Kiekvieno inkremento rezultatai turi atitikti inkremento užbaigimo apibrėžimą (DoD), kuris turi būti tikslinamas ir suderinamas Tiekėjo ir PO inkremento planavimo renginio metu (žr. žemiau) ir privalės apimti:

92.1. Ankstesnių inkrementų veikiantį ir/ar pagerintą funkcionalumą,

92.2. Naujo inkremento suderintos apimties veikiantį funkcionalumą,

92.3. Išeities kodą PO GIT (Tiekėjas turi užtikrinti išeities kodo, projektinių užduočių ir darbų eilės (angl. backlog), tarpinių ir galutinių specifikacijų versijų bei kitų darbų eigos skaidrumą PO, naudojant PO suteiktas išeities kodo, versijų ir darbų valdymo platformos (toliau – PO GIT) priemones Microsoft GitHub (https://github.com/) programinės įrangos pagrindu,

92.4. Versijų surinkimo, diegimo ir testavimo automatizacijos procesus PO GIT,

92.5. Programinės įrangos komponentų funkcionalumo ir/ar architektūros specifikacijas PO GIT,

92.6. Patikslintus arba patvirtintus ankstesnius reikalavimus diegimo aplinkų infrastruktūrai.

93. Kiekvieno inkremento paskutinės iteracijos gale turi įvykti inkremento priėmimo renginys, skirtas PO atstovams, nurodytiems Projekto reglamente. Renginio metu vykdoma:

93.1. rezultatų demonstravimą,

93.2. apsikeitimą grįžtamuoju ryšiu,

93.3. pastabų ir trūkumų žurnalo pildymą,

93.4. tolesnių darbų prioritetų, apimties ir reikalavimų tikslinimą bei kitokį pasirengimą tolesnio inkremento planavimui,

93.5. sprendimą dėl einamojo inkremento priėmimo-perdavimo akto pasirašymo ar esminių trūkumų akto sudarymo,

93.6. kitas Projekto reglamente suderintas veiklas.

94. **Pirmo inkremento** rezultate (po pirmų 2 mėn. nuo Sutarties įsigaliojimo) Tiekėjas turi pristatyti **tarpinę AP versiją**, tinkamą bandomajai eksploatacijai, kuri įgyvendina proceso, aprašyto skyriuje V SKYRIUS: AUTENTIFIKAVIMO IR ATSTOVAVIMO NUSTATYMO PROCESAS, dalį su apribojimais ir išlygomis:

94.1. Realizuota autentifikavimo naudotojo sąsaja, lygiavertę esamai VIISP TNP naudotojo sąsajai https://www.epaslaugos.lt/portal/nlogin ir priderintą prie dizaino reikalavimų (žr. VI.3 Reikalavimai naudotojo sąsajai),

94.2. Realizuotos autentifikavimo išorinės paslaugos, įskantant sąsajas, protokolų, formatų ir mechanizmų palaikymą:

94.2.1. Institucijos IS autentifikavimo paslaugos užklausos priėmimas ir apdorojimas pagal VIISP TNP specifikaciją (https://www.epaslaugos.lt/portal/content/1257),

94.2.2. Su PO suderintos Banklink integracijos su tapatybės nustatymo paslaugą teikiančiais bankais (pvz. https://online.swedbank.se/ConditionsEarchive/download?bankid=1111&id=WEBDOC-PRODE24296774) palaikymas tiek siunčiant iškvietimą bankui, tiek priimant banko tapatybės nustatymo sistemos rezultatus.

94.3. AP autentifikavimo operacinė duomenų bazė su visais nustatymais ir duomenimis, būtinais tapatybės nustatymui per Banklink,

94.4. AP versija įdiegta PO arba Tiekėjo testavimo aplinkoje (konkreti aplinka bus suderinta šalių susitarimu inkremento plano tikslinimo metu),

94.5. AP versija testuojama su bandomosios Institucijos IS stimuliatoriumi, kurį turi realizuoti Tiekėjas,

94.6. AP versija testuojama su PO suderinto banko Banklink testavimo aplinka.

94.7. AP programinis kodas išsaugotas PO GIT be pilno versijų valdymo, diegimo ir testavimo automatizavimo.

95. Jeigu pirmojo inkremento tikslas nepasiektas per nustatytą terminą arba turi esminių trūkumų, PO turi teisę neatlygintinai nutraukti paslaugų Sutartį ir pritaikyti Tiekėjui baudas ir/arba sankcijas už padarytą žalą SPP Projekto eigai ir sukeltą riziką. Esminiais trūkumais laikoma, kai nepasiektas pirmojo inkremento rezultatas per 2 mėnesius nuo sutarties įsigaliojimo pradžios ir neįgyvendinta bent vienas 94 p. papunktis.

96. Jeigu pirmojo inkremento tikslas pasiektas, PO sumoka Tiekėjui 20% (dvidešimt procentų) nuo Tiekėjo pasiūlyme nurodytos pirkimo objekto dalies „AP sukūrimo, modernizavimo ir diegimo paslaugos“ kainos Sutartyje nustatyta tvarka.

97. Tolesnių inkrementų ir iteracijų tikslų, apimties, detalių reikalavimų, kalendorinių terminų ir papildomų ekspertinių paslaugų planavimas vykdomas glaudžiai bendradarbiaujant Tiekėjui ir PO inkrementų planavimo renginių eigoje (žr. aukščiau).

98. Sekantys inkrementai apmokami paslaugų Sutartyje nustatyta tvarka pagal faktiškai Tiekėjo atliktus ir PO priimtus darbus, neviršijant tam inkrementui skirtos pirkimo objekto “AP sukūrimo, modernizavimo ir diegimo paslaugos” dalies vertės procentinės dalies, po kiekvieno inkremento priėmimo - perdavimo akto pasirašymo (Žr. Reikalavimas Nr. 103).

99. Esant esminiams tolesnių nei pirmas inkrementas rezultatų trūkumams, PO turi teisę reikalauti esminių trūkumų pašalinimo Tiekėjo sąskaita per terminą, kuris neturi viršyti 1 mėn. nuo suplanuoto inkremento termino, ir apmoka anksčiau suderintą inkremento sąmatą (Žr. Reikalavimas Nr. 103) tik pasirašius inkremento priėmimo-perdavimo aktą paslaugų Sutartyje nustatyta tvarka.

100. Tiekėjui nepašalinus esminių tolesnio nei pirmas inkremento trūkumų per nustatytą terminą, PO turi teisę nutraukti Sutartį, atlyginus tik už kokybiškai atliktus inkremento plane numatytus darbus tokia tvarka:

100.1. PO sutartu būdu patvirtina kokybiškai atliktų inkremento plano darbų sąrašą,

100.2. Pagal PO patvirtintus kokybiškus inkremento dalies darbus, Tiekėjas įvertina jų kainą pagal savo ekspertų, atlikusių šiuos darbus, darbo valandas, paslaugų Sutartyje nustatyta tvarka pateikia PO paslaugų perdavimo - priėmimo aktą,

100.3. Už kokybiškai atliktus inkremento darbus atsiskaitoma paslaugų Sutartyje nustatyta tvarka. PO turi teisę visiškai nepriimti ir neapmokėti inkremento plano, jeigu nėra patvirtinta kokybiškai atliktų darbų,

100.4. Nepriimtų ir neapmokamų darbų išeities kodas ir kiti artefaktai pašalinami iš PO GIT ir nebus panaudoti.

101. Jeigu faktinės Tiekėjo sąnaudos viršija pirkimo objekto dalies „AP sukūrimo, modernizavimo ir diegimo paslaugos“ pasiūlymo kainą, tuomet tai traktuojama, kaip Tiekėjo rizika ir neturi būti kompensuojama iš PO pusės.

102. Tiekėjas turi užtikrinti Perkančiajai organizacijai visišką išeities kodo, projektinių užduočių ir darbų eilės (angl. backlog), darbų eigos skaidrumą, tiesioginį bendradarbiavimą, įsitraukimą į įgyvendinimo darbus, naudojant PO suteiktas GIT priemones (žr. Reikalavimai išeities kodo ir darbų valdymui).

103. Lentelėje pateikiama AP sukūrimo, modernizavimo ir diegimo paslaugos etapų terminai bei atsiskaitymų dalys:

Inkremento Nr.	**Inkremento apimtis**	**Numatytas vykdymo terminas**	**Atsiskaitymų dalys**
1 inkrementas	Aprašyta reikalavime Nr. 94.	Ne vėliau kaip 2 mėnesiai nuo sutarties įsigaliojimo datos	**20%** nuo pirkimo objekto dalies “AP sukūrimo, modernizavimo ir

			diegimo paslaugos” vertės.
2 inkrementas	Tapatybės nustatymas integracijos su visais bankais, išvardintais reikalavime Nr. 11.3.1.1, būdu. Tapatybės nustatymas mobilaus parašo būdu. Tapatybės nustatymo operacijų audito žurnalas. Sąveika su bandomosios Institucijos IS simuliatoriumi V2 protokolu. Pašalinti suderinti ankstesnio inkremento neesminiai trūkumai.	Ne vėliau kaip 4 mėnesiai nuo sutarties įsigaliojimo datos	**20%** nuo pirkimo objekto dalies “AP sukūrimo, modernizavimo ir diegimo paslaugos” vertės.
3 inkrementas	Pilnai įgyvendinti VI.4 „Integracijos su išorinėmis autentifikavimo sistemomis“ skyriaus reikalavimai. Atstovavimo pagal JAR funkcionalumas ir atstovavimo operacijų audito žurnalas.Pašalinti suderinti ankstesnių inkrementų neesminiai trūkumai.	Ne vėliau kaip 6 mėnesiai nuo sutarties įsigaliojimo datos	**20%** nuo pirkimo objekto dalies “AP sukūrimo, modernizavimo ir diegimo paslaugos” vertės.
4 inkrementas	Visi Techninės specifikacijos reikalavimai įgyvendinti pilna apimtimi. Pašalinti suderinti ankstesnių inkrementų neesminiai trūkumai.	Ne vėliau kaip 9 mėnesiai nuo sutarties įsigaliojimo datos	**40%** nuo pirkimo objekto dalies “AP sukūrimo, modernizavimo ir diegimo paslaugos” vertės.

VII.2 Reikalavimai išeities kodo ir darbų valdymui

104. Tiek teikiant sukūrimo, modernizavimo ir diegimo paslaugas, tiek teikiant garantinės priežiūros ir palaikymo paslaugas, visas AP išeities kodo bei kiti technologinių artefaktų pakeitimai turi būti saugomi ir tvarkomi PO naudojamoje išeities kodo ir versijų valdymo platformoje (PO GIT) ne rečiau nei vieną kartą per savaitę.

105. AP kūrimo ir palaikymo darbų eilė (angl. backlog) turi būti tvarkomos PO GIT, užduotys turi būti rišamos su išeities kodo saugyklomis (angl. repositories) ir versijomis (angl. branches).

106. PO GIT turi būti teikiami taip pat visos trečiųjų šalių ir/ar atviro kodo komponentai ir jų versijų atnaujinimai, reikalingi sėkmingam programinės įrangos sukompiliavimui ir įdiegimui.

107. Pateikiamas išeities kodas turi atitikti gerąsias praktikas pagal Programinio išeities kodo kokybės užtikrinimo standartą (ISO/IEC 25010:2011 Systems and software engineering — Systems and software Quality Requirements and Evaluation (SQuaRE) — System and software quality models).

108. Projekto eigoje Tiekėjas turi automatizuoti PO GIT išeities kodo versijų kompiliavimo ir testavimo procesus PO GIT platformoje bei integruoti su VITC naudojamomis versijų kontrolės ir diegimo automatizuotomis priemonėmis.

VII.3. Reikalavimai dokumentacijai

109. Projekto apimtyje pagal Šalių suderintą inkrementų planą Tiekėjas turi parengti, palaikyti ir naujinti **technines specifikacijas**:

109.1. AP specializuotos programinės įrangos komponenčių architektūros specifikacija,

109.2. AP diegimo aplinkų specifikacija,

109.3. AP duomenų bazių struktūros specifikacija,

109.4. Kiekvienos išorinės integracijos programinių sąsajų, protokolų, formatų specifikacija.

110. Projekto eigoje Tiekėjas turi bendradarbiauti su VIISP priežiūros tiekėju ir padėti parengti VIISP TNP demontavimo ir VIISP integracijos su AP specifikaciją. Už šios specifikacijos parengimą atsakingas VIISP priežiūros tiekėjas.

111. Projekto apimtyje pagal Šalių suderintą inkrementų planą Tiekėjas turi parengti, palaikyti ir naujinti **metodinę dokumentaciją**:

111.1. Integracijos su AP specifikacija, skirta institucijoms ir jų tiekėjams pagal VIISP TNP pavyzdį (https://www.epaslaugos.lt/portal/content/1257), įskaitant pavyzdines realizacijas (angl. reference implementation), kuriomis būtų galima išbandyti autentifikavimo paslaugos veikimą iš Institucijos IS pusės (prisijungimą, perjungimą, SSO (single sign on) funkcijas ir kita sąveikumą),

111.2. AP operacijų ir klaidų žurnalo analizės dokumentacija, skirta VSSA personalui, įskaitant rekomendacijas dėl statistikos skaičiavimo ir duomenų analitikos priemonių taikymo,

111.3. AP stebėsenos dokumentacija, skirta VSSA / VITC darbuotojams, įskaitant rekomendacijas dėl Zabbix, IBM QRadar SIEM ir GrayLog priemonių integracijos, rodiklių, perspėjimų (angl. alert).

112. Visa dokumentacija turi būti rengiama laikantis bendrinės lietuvių kalbos taisyklių.

113. Visos dokumentacijos galutinės versijos turi būti pateikiamos PO GIT ir suderintos / patvirtintos PO.

VII.5 Reikalavimai priėmimo testavimui

114. Galutinio inkremento rezultatų priėmimo testavimo metu (ar kitu sutartu atveju) Tiekėjas turi sudaryti visas reikiamas sąlygas PO atstovų ir tiekėjų specialistams atlikti tiek funkcinius, tiek nefunkcinius AP testus:

114.1. Apkrovos,

114.2. Atsparumo įsilaužimams ir kitą saugos testavimą,

114.3. Išeities kodo analizę,

114.4. Dokumentacijos pilnumo ir korektiškumo testavimą.

115. Esant poreikiui Tiekėjas turės atlikti konfigūravimo ar programavimo darbus, būtinus AP saugumo testavimui ir/arba testavimo metu pastebėtų trūkumų ir rizikų šalinimui.

116. Visi priėmimo testavimo metu pastebėti trūkumai ir klaidos turi būti šalinamos Tiekėjo sąskaita terminais, aprašytais sk. VII.1 Reikalavimai įgyvendinimo būdui ir paslaugų teikimo etapams.

VII.6 Reikalavimai garantinės priežiūros ir palaikymo paslaugoms

117. Garantinio palaikymo paslaugos turi būti įskaičiuotos į sukūrimo ir diegimo kainą ir turi būti teikiamos 12 (dvylika) mėnesių termino laikotarpiu po paskutinio inkremento įdiegimo priėmimo-perdavimo akto pasirašymo dienos.

118. Paslaugos Teikėjas garantinio laikotarpio metu privalo turėti tinkamos kvalifikacijos specialistus, kad būtų užtikrintas garantinių Paslaugų teikimas per Sutartyje nustatytą laiką.

119. Garantiniu laikotarpiu atliekami darbai negali sugadinti veikiančio ir nekeičiamo AP funkcionalumo ar kitų integruotų informacinių sistemų darbo.

120. Garantinės priežiūros paslaugos apima:

120.1. Paslaugų teikimo metu modifikuotus ir/ar sukurtiems AP komponentus ir kitas AP naudojamas technologijas, kurias pasiūlė ir įdiegė Tiekėjas,

120.2. AP integracijas su kitomis informacinėmis sistemomis ir priemonėmis, išskyrus tuos atvejus, kai neplanuojamas pokytis įvyksta integruotoje sistemoje ir nepriklauso nuo Tiekėjo veiksmų,

120.3. Sugadintų ar prarastų AP ir/ar kitų suintegruotų informacinių sistemų duomenų atstatymą, kai gedimas įvyko dėl Tiekėjo kaltės, pavyzdžiui, dėl Tiekėjo pateiktos ir įdiegtos versijos (programinė įranga, sukurta duomenų bazė, įdiegta technologija ir pan.) netinkamo veikimo arba neveikimo,

120.4. AP programinės įrangos ar jos terpėje naudojamų technologijų saugos pažeidžiamumams.

120.5. PO konsultavimą AP plėtros, diegimo, integracijos klausimais arba sprendžiant integruotų informacinių sistemų gedimus, kurie įvyko ne dėl Tiekėjo kaltės. Konsultacijos neturi viršyti 16 val. per kalendorinį mėnesį.

121. Garantija nustoja galioti esant bent vienai iš šių sąlygų:

121.1. Nuo priėmimo-perdavimo akto pasirašymo dienos praeina 12 mėnesių,

121.2. AP veikimo stebėjimas, priežiūra ir modifikavimas perduodama naujam Teikėjui,

121.3. AP gamybinėje aplinkoje diegiami ne Teikėjo parengti programinės įrangos pakeitimai.

VII SKYRIUS: PRIEDAI

122. Priedas 1. Tapatybės nustatymo modulio specifikacija (https://www.epaslaugos.lt/portal/file/af0c4396-817a-4de8-b75b-ee7fc5801e28).

123. Priedas 2. Naujas Web dizainas (ZIP failas)

124. Priedas 2. VIISP autentifikacijos konfigūraciniai parametrai ir naudojami duomenys.

125. Priedas 3. El. paslaugų naudotojo/atstovaujamo ir atstovaujančiojo asmens duomenų perdavimas į išorę V2 protokolu.

TAPATYBĖS NUSTATYMO MODULIO SPECIFIKACIJA

Versija: 1.5

2023

TURINYS

1 Turinys 3

2 V2 protokolo tapatybės nustatymo modulio specifikacija 4

2.1 Tapatybės duomenų teikėjai 4

2.2 Tapatybės duomenų teikimo principas 4

2.3 Tapatybės duomenų teikimas 5

2.3.1 Duomenų teikimas išorinei sistemai, kai tapatybės nustatymo paslaugą inicijuoja išorinė sistema 5

2.3.2 Duomenų teikimas išorinei sistemai, kai tapatybės nustatymo paslaugą inicijuoja VIISP 7

2.4 Tapatybės duomenų perdavimas į VIISP (Sesijos VIISP atkūrimas) 8

2.5 Naudojamos duomenų struktūros 10

2.5.1 Tapatybės užsakymas (authenticationRequest) 10

2.5.2 Tapatybės perdavimas (authenticationDataResponse) 11

2.6 Naudojamos sąsajos 13

2.6.1 VIISP sąsajos 13

2.6.2 Tapatybės informaciją teikiančios sistemos sąsajos 13

2.7 Prisijungimo scenarijai ir perduodami atributai bei sąlygos 14

2.7.1 Kai naudotojas jungiasi savo FA vardu arba veikia kaip viešojo sektoriaus darbuotojas 14

2.7.2 Kai naudotojas atstovauja JA 22

2.7.3 Kai naudotojas atstovauja kitą FA 43

1 DOKUMENTO INOFORMACIJA

Dokumento versija	Data	Aprašymas
1.0	-	-
1.1	2018-05-29	Specifikacija papildyta skyriumi "Duomenų teikimas išorinei sistemai".
1.2	2019-12-20	Authentifikacijos post operacijoje pridėtas papildomas parametras kalbos nustatymui.
1.3	2020-07-13	
1.4	2021-01-21	Atnaujinimai pagal Kontaktinio centro informacinės sistemos (toliau – KCIS) poreikius: įvedama galimybė sesijos atstatymo metu inicijuoti vidines VIISP el. paslaugas.
1.5.	2023-08-21	Atnaujinta pagal V2 protokolo pasikeitimus (atstovo ir atstovaujamo asmens duomenų perdavimas skirtinguose duomenų rinkiniuose)

2 NAUJOJO TAPATYBĖS NUSTATYMO MODULIO SPECIFIKACIJA

2.1 Tapatybės duomenų teikėjai

VIISP tapatybės modulis užtikrina tapatybės duomenų teikimą iš šių tapatybės teikėjų:

1. Bankinės sistemos, dirbančios pagal BANKLINK, PORT1 ar savo (Citadelė) protokolą;
2. LR asmens tapatybės kortelė (kontaktinis ir bekontaktis sprendimas);
3. Tapatybės nustatymas naudojantis mobiliuoju el. parašu
4. Tapatybės nustatymas Registrų Centro išduodamomis Kriptografinėmis USB laikmenomis ar kortelėmis
5. Valstybės tarnautojo, darbuotojo, dirbančio paga darbo sutartį, arba pareigūno pažymėjimas;
6. Tapatybės nustatymas per eIDAS (užsienio valstybių identifikavimo priemonės);
7. eRezidento kortelė.

Fizinio asmens identifikavimo būdai:

- **LR pilietis:** LR ATK, Lietuvos bankai, RC ir mobilūs parašai, eIDAS (bet neperduoda LR AK), pakeitus atstovavimą nepilnamečio vaiko vardu (jeigu prie paslaugos aprašo pažymėta, kad paslaugą galima užsakyti atstovaujant savo nepilnametį vaiką).
- **Užsienietis, turintis LR AK** (pvz. deklaravęs gyv. vietą ES pilietis, turintis leidimą gyventi, arba buvęs LR pilietis): Lietuvos bankai, RC ir mobilūs parašai, eIDAS, eRezidento kortelė.
- **Užsienietis, neturintis LR AK** eIDAS, eRezidento kortelė.

Viešojo sektoriaus darbuotojo identifikavimo būdai:

- LR VTK, darbuotojo pažymėjimas, pareigūno kortelė
- taip pat prisijungus visais paslaugai leidžiamais LR FA prisijungimo būdais ir pasikeitus naudotojo tipą www.epaslaugos.lt atstovavimo skiltyje;

Juridinio asmens identifikavimo būdai:

- Bankai (SEB, Luminor, Citadele, Šiaulių bankas, Medicinos bankas, Kreda junginės kredito unijos, RATO) – gali būti tikrinama Juridinių asmenų registre (JAR), ar prisijungęs per banką FA asmuo yra teisėtas JA atstovas;
- Pakeitus atstovavimą, teisėtam atstovui pagal JAR, prisijungus FA prisijungimo būdais (privalomai sutikrinama su JAR);
- Pakeitus atstovavimą, pagal JA vadovo sudarytą VIISP įgaliojimų posistemėje visuotinį įgaliojimą (Įgaliojimo objekto pavadinimas: Teisė pilnai atstovauti juridinį asmenį);
- Pakeitus atstovavimą, pagal JA vadovo sudarytą VIISP įgaliojimą paslaugai;

2.2 Tapatybės duomenų teikimo principas

Per VIISP trečioms šalims teikiami tapatybės duomenys yra teikiami vieningu formatu, nepriklausomai nuo tapatybės duomenis teikiančios sistemos. Tapatybės duomenų paketas formuojamas naudojant populiarias ir paplitusias priemones.

Tapatybės modulis veikia tiek su anksčiau nustatyta autentifikavimo komunikacijos protokolo versija V1, tiek su naujai parengta autentifikavimo komunikacijos protokolo versija V2. V1 protokolo versija bus panaikinta visiems teikėjams perėjus į V2 protokolo versiją.

Tapatybės duomenims perduoti naudojama vieninga XML struktūra, kuria perduodami asmens tapatybės duomenys trečiai šaliai. Šis paketas pasirašomas VIISP privačiuoju raktu. Paketo struktūra yra vieninga nepriklausomai nuo tapatybės teikėjo – t.y. trečia šalis, gaunanti tapatybės duomenis, visada naudoja tokio pat tipo struktūrą tiek asmens, identifikuoto ATK, tiek asmens, identifikuoto per eIDAS, tiek asmens, identifikuoto per bankines sistemas atveju.

Numatant integraciją su išorinėmis sistemomis, yra parengtos tapatybės perdavimo priemonės, leidžiančios patikimai išorinei sistemai automatiškai prijungti naudotoją prie VIISP sistemos. Yra parengta VIISP sąsaja, leidžianti išorinei sistemai teikti pasirašytą XML struktūrą su asmens tapatybės duomenimis bei VIISP nuoroda.

Realizuojamas algoritmas remiasi šiais principais:

- POST būdu tarp sistemų perduodamų duomenų kiekis turi būti minimalus.
- Turi būti dirbama tik su konkrečiai sistemai skirtais duomenimis.
- Turi būti sukurtos priemonės, apsaugančios nuo galimo duomenų pasisavinimo ar panaudojimo kitoje, nei numatyta, sistemoje.

Nuo 2023 m. rugpjūčio 21 d. įgyvendintas Juridinio asmens ir jo atstovo fizinio asmens duomenų atskyrimas ir perdavimas į išorę, taip pat nepilnamečių asmenų atstovavimo ir jo atstovo (vieno iš tėvų) duomenų perdavimas į išorę. Detaliau kaip duomenys tokiais atvejais perduodami aprašyta: Prisijungimo scenarijai ir perduodami atributai bei sąlygos

2.3 Tapatybės duomenų teikimas

Tapatybės nustatymas ir nukreipimas į išorinę sistemą turi būti realizuotas:

- jungiantis iš išorinės sistemos.
- jungiantis iš www.epaslaugos.lt, paslaugą radus paslaugų kataloge.

Žemiau schemose naudojamos sąvokos:

3rd party system: 3rdParty - išorinė sistema, kuriai turi būti perduoti tapatybės duomenys;

VAIISIS:AuthenticationProxy - VIISP platformoje realizuotų tapatybės nustatymo paslaugų servisas;

external authentication provider: ExternalSystem - išorinė (VIISP atžvilgiu) sistema, kuri suteikia VIISP sistemai naudotojo tapatybės duomenis. Tai yra bendriniu pavadinimu pavadintos sistemos, kurių yra daug (bankinės sistemos, mobilaus parašo paslaugos teikėjai, kitos sistemos). Bendruoju atveju išorinė sistema, kuriai bus perduodami tapatybės duomenis, apie šias sistemas nežino. VIISP originalų duomenų paketą, suderinus ir esant poreikiui, gali papildomai perduoti į išorinę sistemą.

2.3.1 Duomenų teikimas išorinei sistemai, kai tapatybės nustatymo paslaugą inicijuoja išorinė sistema

Šiame skyriuje aprašoma veiksmų seka, kai išorinė sistema (sistema, kuriai reikalinga asmens identifikavimo paslauga), inicijuoja identifikavimo paslaugą ir gauna identifikuoto naudotojo tapatybės duomenis.

1 pav. Duomenų teikimas išorinei sistemai, kai paslaugą inicijuoja išorinė sistema

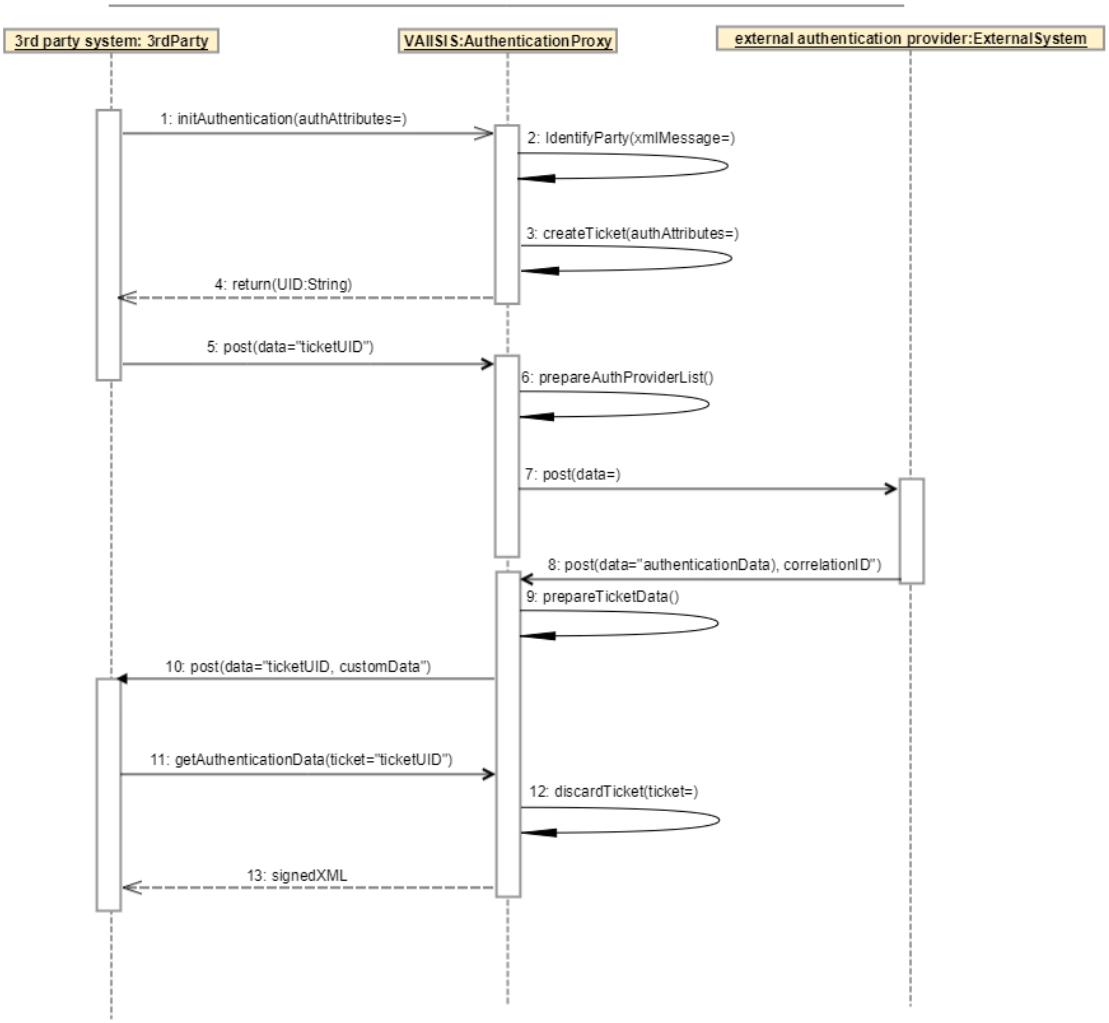

Šis scenarijus aprašo atvejį, kai išorinė sistema kreipiasi į VIISP ir inicijuoja tapatybės nustatymo procesą. Detalus žingsnių aprašymas pateiktas žemiau esančioje lentelėje.

Žingsnis	Paaiškinimas
1	Išorinė sistema inicijuoja autentifikavimo procesą. Kviečiamas VIISP web-servisas, kuriam perduodami tapatybės nustatymo inicijavimo duomenys (1.5.1 Tapatybės užsakymas (authenticationRequest)). Kad metodas suveiktų, VIISP turi būti sukonfigūruota išorinė sistema, kurios identifikatorius yra *PID*, šiai sistemai turi būti sukonfigūruotas žinomas sertifikatas; *authenticationRequest* perduodamas pasirašytas kviečiančiosios sistemos parašu.
2	Nustatoma, ar žinoma užklausėjo sistema. Nežinomoms sistemoms užklausa atmetama. Jeigu parašo nepavyksta patikrinti su *PID* susietu sertifikatu, užklausa atmetama.
3	Sugeneruojamas pradinis duomenų paketas: - ticket UID - užklaustų duomenų rinkinys - generavimo laikas - kam skirtas paketas (kitoms sistemoms jis nebus teikiamas) Paketas išsaugomas VIISP aplinkoje.
4	Kviečiančiai sistemai grąžinamas UUID tipo suformuoto paketo identifikatorius - *ticketUID*.
5	Į VIISP siunčiamas POST pranešimas, parametru *ticket* perduodant iš VIISP gautą paketo *ticketUID*. Šio POST metu naudotojas perkeliamas į VIISP aplinką.

Žingsnis	Paaiškinimas
6	Pagal tapatybės nustatymo inicijavimo metu perduotus parametrus VIISP suformuojama ekraninė forma su galimais pasirinkti tapatybės teikėjais.
7	Naudotojui pasirinkus konkretų būdą, inicijuojamas tapatybės nustatymo procesas išorinėje sistemoje
8	Išorinė sistema perduoda tapatybės duomenis į VIISP
9	Atitinkamas VIISP duomenų paketas papildomas asmens tapatybės duomenimis.
10	Tapatybės nustatymą inicijavusiai sistemai POST metodu perduodamas parengto paketo *ticketID* (tas pats, kuris buvo grąžintas atsakant į (1) užklausą). *Ticket* perduodamas prie paslaugos aprašo VIISP'e nurodytu URL arba pagal *postbackURL*, jeigu toks buvo nurodytas inicijavimo metu. POST parametru *customData* perduodami išorinės sistemos inicijavimo metu perduoti koreliaciniai duomenys.
11	Per ribotą laiką tapatybę gaunanti sistema turi kreiptis į VIISP web-servisą su *ticketID* ir gauti pilną tapatybės duomenų paketą; *authenticationDataRequest* perduodamas pasirašytas kviečiančiosios sistemos parašu.
12	Pagal (11) parašą nustatoma, ar kviečianti sistema yra ta pati, kuri užsakė autentifikavimo paslaugą. Jeigu sistema yra kita, užklausa grąžina neigiamą atsakymą. Jeigu sistema ta pati, nurodytas ticket pažymimas, kaip panaudotas (tapatybės duomenų paketą pagal *ticketID* galima pasiimti tik vieną kartą).
13	Kviečiančiai sistemai grąžinamas VIISP pasirašytas tapatybės duomenų paketas (1.5.2 Tapatybės perdavimas (authenticationDataResponse))

2.3.2 Duomenų teikimas išorinei sistemai, kai tapatybės nustatymo paslaugą inicijuoja VIISP

Žemiau pateikiamas atskiras tapatybės nustatymo atvejis, kai VIISP sistemoje identifikuotas naudotojas suranda paslaugą VIISP kataloge ir pasirenka ją. Šiuo atveju išorinė sistema ne pati savarankiškai inicijuoja tapatybės nustatymo paslaugos, o VIISP pagal iš anksto VIISP kataloge nustatytus parametrus pasirinktai paslaugai aktyvuoja tapatybės nustatymą išorinėje sistemoje.

2 pav. Duomenų teikimas išorinei sistemai, kai paslaugą inicijuoja VIISP

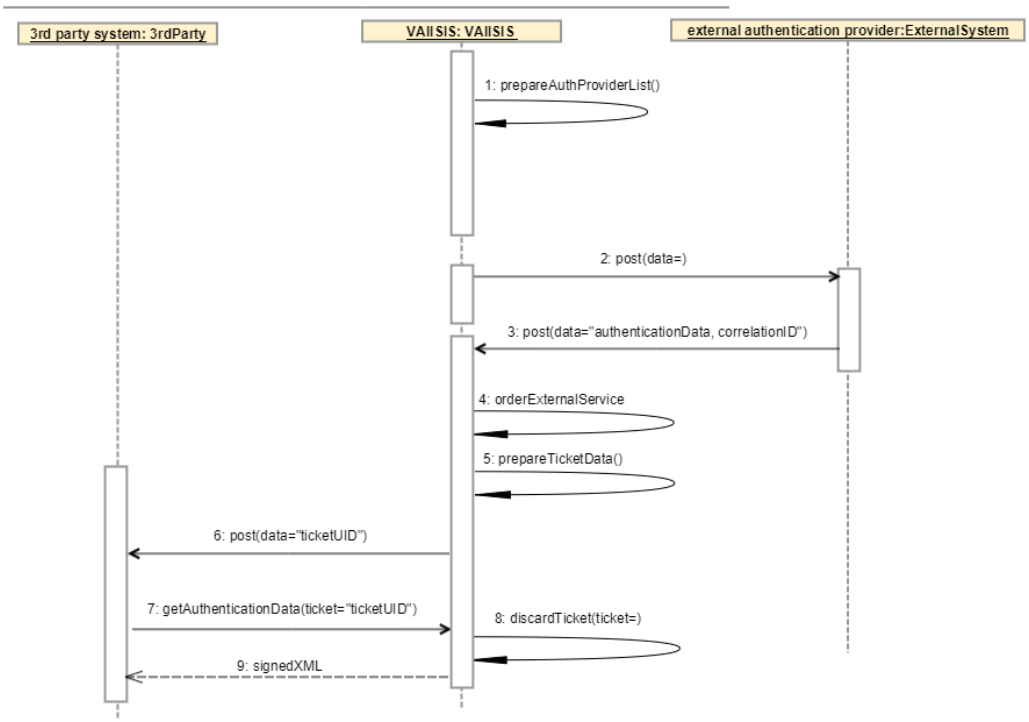

Šis scenarijus aprašo atvejį, kai vartotojas VIISP sistemoje inicijuoja tapatybės nustatymo procesą. Detalus žingsnių aprašymas pateiktas žemiau esančioje lentelėje.

Žingsnis	Paaiškinimas

1	VIISP suformuojama ekraninė forma su galimais pasirinkti tapatybės teikėjais.
2	Naudotojui pasirinkus konkretų būdą, inicijuojamas tapatybės nustatymo procesas išorinėje sistemoje
3	Išorinė sistema perduoda tapatybės duomenis į VIISP
4	Pasirenkamas paslaugos tiekėjas ir užsakoma išorinė paslauga
5	Atitinkamas VIISP duomenų paketas papildomas asmens tapatybės duomenimis.
6	Pasirinktai sistemai POST metodu perduodamas parengto paketo *ticketID. Ticket perduodamas prie paslaugos aprašo VIISP'e nurodytu URL (BŪTINA įsitikinti, kad prie paslaugos aprašo VIISP'e nurodytas tinkamas URL)*
7	Per ribotą laiką tapatybę gaunanti sistema turi kreiptis į VIISP web-servisą su *ticketID* ir gauti pilną tapatybės duomenų paketą; *authenticationDataRequest* perduodamas pasirašytas kviečiančiosios sistemos parašu.
8	Pagal (7) parašą nustatoma, ar kviečianti sistema yra ta pati, kuri užsakė autentifikavimo paslaugą. Jeigu sistema yra kita, užklausa grąžina neigiamą atsakymą. Jeigu sistema ta pati, nurodytas ticket pažymimas, kaip panaudotas (tapatybės duomenų paketą pagal *ticketID* galima pasiimti tik vieną kartą).
9	Kviečiančiai sistemai grąžinamas VIISP pasirašytas tapatybės duomenų paketas (1.5.2 Tapatybės perdavimas (authenticationDataResponse))

2.4 Tapatybės duomenų perdavimas į VIISP (Sesijos VIISP atkūrimas)

Tapatybės modulis numato galimybę perduoti tapatybės duomenis iš patikimos išorinės sistemos į VIISP, taip prijungiant anksčiau nustatytos tapatybės naudotoją prie VIISP sistemos. Naudojant šį scenarijų, tarp skirtingų teikėjų valdomose informacinėse sistemose galima sukurti vieningo prisijungimo mechanizmą, t.y. išorinė sistema, kurios naudotojas buvo identifikuotas per VIISP, gali per VIISP nukreipti naudotoją į kitą išorinę sistemą, nereikalaujant naudotojo iš naujo prisijungti. Išorinė sistema, galinti atkurti sesiją VIISP, vadinama patikima išorine sistema. Šiuo atveju į VIISP perduodamų duomenų paketas turi būti toks pat, koks buvo perduotas į patikimą išorinę sistemą. Patikima sistema, perduodanti duomenis į VIISP, papildomai gali nurodyti atributus, kuriais remiantis VIISP atliks tolesnį tapatybės duomenų apdorojimą.

Naudotojo tolesnis nukreipimas į kitą išorinę sistemą gali būti papildomai valdomas atributais *externalServicePid* bei *externalCorrelation:* šiais atributais nustatoma, kas vyks po to, kai naudotojo sesija bus atkurta:

- jei nurodytas atributas *externalServicePid,* atkūrus sesiją bus iš karto atliekami veiksmai, aprašyti schemoje "Duomenų teikimas išorinei sistemai, kai paslaugą inicijuoja VIISP"; šiuo atveju schemoje nurodyti žingsniai 1-5 bus atliekami/ pakartojami automatiškai VIISP platformoje, o tolesnė seka tęsiama nuo 6 žingsnio;
- jei nurodytas atributas *externalCorrelation,* jo turinys be jokio papildomo apdorojimo ir interpretavimo perduodamas išorinei sistema. Šis atributas naudotinas papildomai komunikacijai tarp SSO funkcionalumą realizuojančių sistemų, pvz. būsenos, specifinių atributų perdavimui ir pan.

3 pav. VIISP sesijos atkūrimas (SSO)

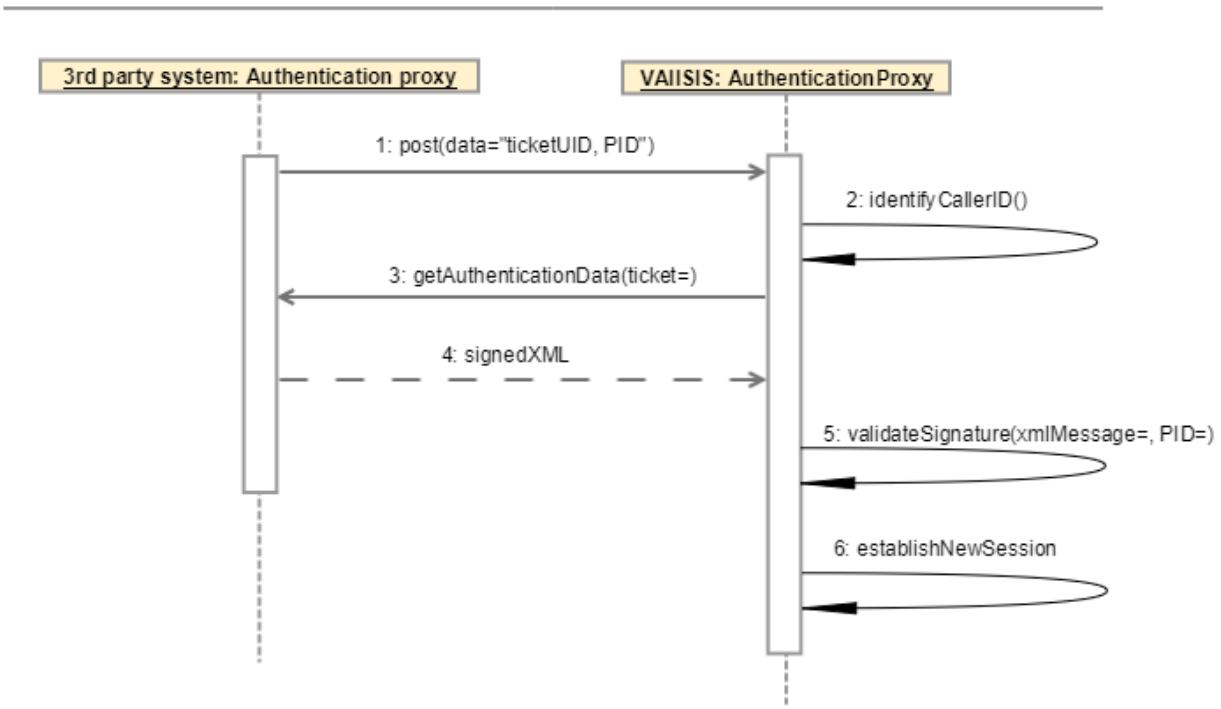

Detalus žingsnių aprašymas pateiktas žemiau esančioje lentelėje

Žingsnis	Paaiškinimas
1	Tapatybę teikianti sistema parengia nustatytos formos pasirašytą XML paketą ir susieja jį su *ticketId.* POST būdu teikianti sistema į VIISP perduoda *ticket id* ir nurodo sistemos, kuri teikia tapatybę, PID. Šis PID yra suteikiamas VIISP administratorių, teikiančioji sistema turi naudoti nurodytą PID. Papildomai POST būdu, naudojant atributą *externalServicePid* gali būti nurodomas išorinės paslaugos, kuri turi būti inicijuojama sėkmingai identifikavus naudotoją, PID. Jei šis atributas nurodytas, identifikavus naudotoją, naudotojas nukreipiamas į duomenų perdavimo į išorinę paslaugą ekraną, kur, sutikus su nuostatomis, yra perkeliamas į išorinę paslaugą. Papildomai POST būdu, naudojant atributą *externalCorrelation* gali būti nurodomas papildomas duomenų paketas, kurio VIISP neanalizuoja, tačiau perduoda išorinei paslaugai sėkmingos autentifikacijos atveju per *authenticationDataResponse* struktūros lauką *customData*. Maksimalus leidžiamas atributo dydis – 4000 simboliai. Papildomai POST būdu, naudojant atributą *internalServicePid* gali būti nurodomas vidinės VIISP paslaugos, kuri turi būti inicijuojama sėkmingai identifikavus naudotoją, PID. Jei šis atributas nurodytas, identifikavus naudotoją, naudotojas nukreipiamas į paslaugos užsakymo langą. Atributas ignoruojamas jei nurodyta "externalServicePid" atributo reikšmė.
2	VIISP patikrina, ar tokia tapatybę teikianti sistema yra žinoma.
3	Jeigu autentifikavimo sistema yra žinoma, pagal teikėjo ID kreipiasi į web-servisą, kurio end-point'ą nustato iš VIISP konfigūracijoje esančių duomenų (kiekviena sukonfigūruota sistema gali turėti tik vieną AuthenticationProxy endpointą). VIISP kreipiasi į *getAuthenticationData* operaciją.
4	Autentifikavimo sistema parengia autentifikavimo duomenų paketą, jį pasirašo ir grąžina VIISP sistemai. Tapatybę teikianti sistema privalo užtikrinti tinkamą paketo suformavimą ir jo sunaikinimą.
5	VIISP analizuoja atsakymą ir jį atmeta, jei yra nors viena šių sąlygų: • paketas nepasirašytas; • paketo parašo negalima patikrinti VIISP saugomu sistemos sertifikatu; • pakete pateiktas *ticketId* yra senesnis negu 24 val; • pakete esančiame *userInformation* lauke nėra nurodytas parametras „id“.
6	Jeigu tapatybės duomenų paketas tinkamas, naudotojui yra sukuriama VIISP sesija ir naudotojas yra nukreipiamas į VIISP sukonfigūruotą paslaugos, nurodytos *externalServicePid* parametre, URL. Naudotojui patvirtinus tapatybės duomenų perdavimą į išorinę sistemą, VIISP nukreipia į paslaugos aprašyme sukonfigūruotą išorinės sistemos URL perduodama *ticketID* ir *externalCorrelation* parametrus.

2.5 Naudojamos duomenų struktūros

Naudojami duomenų tipai pateikti pridėtose schemose.

2.5.1 Tapatybės užsakymas (authenticationRequest)

Atributo pavadinimas	Atributo aprašymas	Atributo privalomumas
pid	Paslaugos, kurią VIISP aplinkoje reikės inicijuoti atlikus autentifikavimą, identifikatorius	1
serviceTarget	Asmens, kurio tapatybė nustatoma, tipas (pvz., gyventojas, verslo subjektas, paslaugų teikėjas). Jei nenurodyta, leidžiama prisijungti visais prie paslaugos aprašo administravimo dalyje nurodytais prisijungimo būdais. Jei išorinė sistema nurodo tipą, kuris nėra pažymėtas kaip galimas tai paslaugai VIISP administravimo dalyje, tuomet prisijungti prie išorinės sistemos tam nadotojo tipui nėra leidžiama.	0..1
authenticationProvider	Tapatybės teikėjų sąrašas. Jei nenurodytas – bus leidžiami visi, kurie nurodyti prie paslaugos aprašo VIISP'e. Jei išorinė sistema nurodo prisijungimo būdą, kuris nėra pažymėtas kaip galimas tai paslaugai VIISP administravimo dalyje, tuomet prisijungti prie išorinės sistemos tuo prisijungimo būdu nėra leidžiama.	0..n
authenticationAttribute	Tapatybės atributų rinkinys, kurie bus grąžinami su duomenų paketu. Šiame atributų rinkinyje priklausomai nuo to kas jungiasi prie sistemos ir kokiu prisijungimo būdu prisijungė perduodami skirtingi duomenys: • Kai naudotojas jungiasi savo FA vardu, perduodami prisijungusio FA identifikavimo duomenys (LR AK, ILTU ir/ar eIDAS kodas) ; • Kai naudotojas veikia kaip viešojo sektoriaus darbuotojas, perduodamas prisijungusio viešojo sektoriaus identifikavimo duomuo (Valstybės tarnautojo/darbuotojo, dirbančio pagal darbo sutartį/ pareigūno kodas) • Kai naudotojas atstovauja savo nepilnametį vaiką, šiame rinkinyje peduodami atstovaujamo vaiko identifikavimo duomenys (LR AK); • Kai naudotojas atstovauja JA asmenį, šiame rinkinyje perduodami JA identifikavimo duomenys (LR juridinio asmens kodas) Detaliau kokie ir kada atributai gali būti prašomi ir grąžinti aprašyta Prisijungimo scenarijai ir perduodami atributai bei sąlygos	0..n
userInformation	Sąrašas papildomų (ne tapatybės) atributų, kurie turi būti grąžinami kartu su tapatybės duomenų rinkiniu. Papildomi duomenys apie fizinį asmenį, viešojo sektoriaus darbuotoją, atstovaujamą juridinį asmenį ar nepilnametį vaiką gali būti užklausiami tokie (detaliau kokie atributai kokiais atvejais gali būti grąžinami aprašyti Prisijungimo scenarijai ir perduodami atributai bei sąlygos): • VIISP ID • Vardas • Pavardė • Adresas • El pašto adresas • Tel. nr. • Gimimo data • Šalis • Juridinio asmens pavadimas • Atstovavimo tipas • Atstovavimo šaltinis VIISP administravimo dalyje prie paslaugos aprašo kiekvienam parametrui yra sukonfigūruotas duomens siuntimo būdas: • numatytasis – perduoti duomenį tiek jungiantis iš išorės, tiek iš epaslaugos.lt; • tik iš išorės (užklausius) – perduoti tik išorinei sistemai užklausius iš išorės (neperduoti jungiantis iš epalsaugos.lt) • nesiunčiamas – neperduoti duomens nei iš epaslaugos.lt, nei jungiantis iš išorės, net jei išorinė sistema duomens užklausė; Detaliau kokie ir kada atributai gali būti prašomi ir grąžinti aprašyta Prisijungimo scenarijai ir perduodami atributai bei sąlygos	0..n

proxyAuthenticationAttribute	**Atstovo** asmens tapatybės atributų rinkinys, kurie bus grąžinami su duomenų paketu. Šis atributų rinkinys gali būti perduodamas: • Kai naudotojas atstovauja savo nepilnametį vaiką, šiame rinkinyje peduodami atstovo (vieno iš tėvų) identifikavimo duomenys (LR AK); • Kai naudotojas atstovauja JA asmenį, šiame rinkinyje perduodami JA atstovo identifikavimo duomenys (LR AK) Detaliau kokie ir kada atributai gali būti prašomi ir grąžinti aprašyta Prisijungimo scenarijai ir perduodami atributai bei sąlygos	0..n
proxyUserInformation	Sąrašas papildomų (ne tapatybės) atributų, kurie turi būti grąžinami kartu su **atstovo** tapatybės duomenų rinkiniu. Papildomi duomenys apie juridinio asmens ar nepilnamečio asmens **atstovą** gali būti užklausiami tokie (detaliau kokie atributai kokiais atvejais gali būti grąžinami aprašyti): • VIISP ID; • Vardas; • Pavardė; • Adresas; • El pašto adresas; • Tel. nr.; • Gimimo data; • Šalis. VIISP administravimo dalyje prie paslaugos aprašo kiekvienam atstovo parametrui yra sukonfigūruotas duomens siuntimo būdas: • numatytasis – perduoti duomenį tiek jungiantis iš išorės, tiek iš epaslaugos.lt; • tik iš išorės (užklausius) – perduoti tik išorinei sistemai užklausius iš išorės (neperduoti jungiantis iš epalsaugos.lt) • nesiunčiamas – neperduoti duomens nei iš epaslaugos.lt, nei jungiantis iš išorės, net jei išorinė sistema duomens užklausė; Detaliau kokie ir kada atributai gali būti prašomi ir grąžinti aprašyta Prisijungimo scenarijai ir perduodami atributai bei sąlygos	0..n
postBackURL	URL, kuriuo naudotojas bus perkeltas sėkmingo tapatybės nustatymo atveju	0..1
customData	Koreliaciniai duomenys, kurie bus perduoti kviečiančiai sistemai nepakeisti sėkmingos autentifikacijos atveju	0..1

2.5.2 Tapatybės perdavimas (authenticationDataResponse)

Atributo pavadinimas	**Atributo aprašymas**	**Atributo privalomumas**
authenticationProvider	Tapatybę nustačiusi sistema	1
authenticationAttribute	Tapatybės atributų poros (raktas-reikšmė) Šiame atributų rinkinyje priklausomai nuo to kas jungiasi prie sistemos ir kokiu prisijungimo būdu prisijungė perduodami skirtingi duomenys: • Kai naudotojas jungiasi savo FA vardu, perduodami prisijungusio FA identifikavimo duomenys (LR AK, ILTU ir/ar eIDAS kodas) ; • Kai naudotojas veikia kaip viešojo sektoriaus darbuotojas, perduodamas prisijungusio viešojo sektoriaus identifikavimo duomuo (Valstybės tarnautojo/darbuotojo, dirbančio pagal darbo sutartį/ pareigūno kodas) • Kai naudotojas atstovauja savo nepilnametį vaiką, šiame rinkinyje peduodami atstovaujamo vaiko identifikavimo duomenys (LR AK); • Kai naudotojas atstovauja JA asmenį, šiame rinkinyje perduodami JA identifikavimo duomenys (LR juridinio asmens kodas) Detaliau kokie ir kada atributai gali būti prašomi ir grąžinti aprašyta Prisijungimo scenarijai ir perduodami atributai bei sąlygos	0..n
userInformation	Papildomų (ne tapatybės) atributų poros (raktas-reikšmė) Papildomi duomenys apie fizinį asmenį, viešojo sektoriaus darbuotoją, atstovaujamą juridinį asmenį ar nepilnametį vaiką gali būti grąžinami tokie (detaliau kokie atributai kokiais atvejais gali būti grąžinami aprašyti): • VIISP ID • Vardas • Pavardė • Adresas	0..n

	• El pašto adresas
	• Tel. nr.
	• Gimimo data
	• Šalis
	• Juridinio asmens pavadimas
	• Atstovavimo tipas
	• Atstovavimo šaltinis
	
	• VIISP administravimo dalyje prie paslaugos aprašo kiekvienam parametrui yra sukonfigūruotas duomens siuntimo būdas:
	  ○ numatytasis – perduoti duomenį tiek jungiantis iš išorės, tiek iš epaslaugos.lt;
	  ○ tik iš išorės (užklausius) – perduoti tik išorinei sistemai užklausius iš išorės (neperduoti jungiantis iš epalsaugos.lt)
	  ○ nesiunčiamas – neperduoti duomens nei iš epaslaugos.lt, nei jungiantis iš išorės, net jei išorinė sistema duomens užklausė;
	Detaliau kokie ir kada atributai gali būti prašomi ir grąžinti aprašyta Prisijungimo scenarijai ir perduodami atributai bei sąlygos	

proxyAutentificationAttribute	Atstovo tapatybės atributų poros (raktas-reikšmė) **Atstovo** asmens tapatybės atributų rinkinys, kurie bus grąžinami su duomenų paketu. Šis atributų rinkinys gali būti perduodamas: • Kai naudotojas atstovauja savo nepilnametį vaiką, šiame rinkinyje peduodami atstovo (vieno iš tėvų) identifikavimo duomenys (LR AK); • Kai naudotojas atstovauja JA asmenį, šiame rinkinyje perduodami JA atstovo identifikavimo duomenys (LR AK) Detaliau kokie ir kada atributai gali būti prašomi ir grąžinti aprašyta Prisijungimo scenarijai ir perduodami atributai bei sąlygos	0..n
proxyUserInformation	**Atstovo** papildomų (ne tapatybės) atributų poros (raktas-reikšmė) Sąrašas papildomų (ne tapatybės) atributų, kurie turi būti grąžinami kartu su **atstovo** tapatybės duomenų rinkiniu. Papildomi duomenys apie juridinio asmens ar nepilnamečio asmens **atstovą** gali būti užklausiami tokie (detaliau kokie atributai kokiais atvejais gali būti grąžinami aprašyti): • VIISP ID; • Vardas; • Pavardė; • Adresas; • El pašto adresas; • Tel. nr.; • Gimimo data; • Šalis. VIISP administravimo dalyje prie paslaugos aprašo kiekvienam atstovo parametrui yra sukonfigūruotas duomens siuntimo būdas: • numatytasis – perduoti duomenį tiek jungiantis iš išorės, tiek iš epaslaugos.lt; • tik iš išorės (užklausius) – perduoti tik išorinei sistemai užklausius iš išorės (neperduoti jungiantis iš epalsaugos.lt) • nesiunčiamas – neperduoti duomens nei iš epaslaugos.lt, nei jungiantis iš išorės, net jei išorinė sistema duomens užklausė; Detaliau kokie ir kada atributai gali būti prašomi ir grąžinti aprašyta Prisijungimo scenarijai ir perduodami atributai bei sąlygos	0..n
customData	Jei prisijungimas inicijuotas iš išorinės sistemos - šiame lauke pateikiami koreliaciniai duomenys, perduoti tapatybės inicijavimo metu. Jei prisijungimas inicijuotas iš VIISP - laukas paliekamas tuščias, nebent su išorine sistema suderintas papildomų duomenų perdavimas. Jei prisijungimas inicijuotas atkuriant sesiją (naudojantis SSO funkcionalumu) - perduodami sesiją atkuriančios sistemos nurodyti duomenys.	0..1
sourceData	Nemodifikuoti tapatybės teikėjo pateikti duomenys, jei inicijuojant paketo pasiėmimą elemento *includeSourceData* reikšmė yra *true* (palaikoma ne visiems tapatybės teikėjams)	0..1

2.6 Naudojamos sąsajos

Web servisas: https://www.epaslaugos.lt/portal/authenticationServices/auth
(WSDL: https://www.epaslaugos.lt/portal/authenticationServices/auth.wsdl)

HTTP POST sąsaja: https://www.epaslaugos.lt/portal/external/services/authentication/v2/

HTTP POST sąsaja tapatybės duomenų priėmimui iš kitų sistemų:
https://www.epaslaugos.lt/portal/j_spring_security_external_check

2.6.1 VIISP sąsajos

Sąsajos tipas	Pavadinimas	Perduodami atributai
HTTP POST	Tapatybės būdų pasirinkimo ekranas	ticket, neprivalomas language atributas kalbos nustatymui (galimos reikšmės: „en“, „lt“)
Web-service	initAuthentication	authenticationRequest pasirašytas XML Signature parašu.
Web-service	getAuthenticationData	authenticationDataRequest, pasirašytas XML Signature parašu
HTTP POST	Tapatybės duomenų priėmimas iš kitų sistemų	ticket - duomenų priėmimą unikaliai nusakantis identifikatorius pid – sistemos, kuri grąžina naudotoją į VIISP, unikalus identifikatorius externalServicePid - neprivalomas išorinės paslaugos, kuri turi būti inicijuojama sėkmingai identifikavus naudotoją, PID externalCorrelation - neprivalomas papildomas duomenų paketas, kurio VIISP neanalizuoja, tačiau perduoda išorinei paslaugai sėkmingos autentifikacijos atveju per *authenticationDataResponse* struktūros lauką *customData*. internalServicePid - neprivalomas vidinės paslaugos, kuri turi būti inicijuojama sėkmingai identifikavus naudotoją, PID. Atributas ignoruojamas jei nurodyta "externalServicePid" atributo reikšmė.

2.6.2 Tapatybės informaciją teikiančios sistemos sąsajos

Sąsajos tipas	Pavadinimas	Perduodami atributai
Web-service	getAuthenticationData	authenticationDataRequest, pasirašytas XML Signature parašu

2.7 Prisijungimo scenarijai ir perduodami atributai bei sąlygos

2.7.1 Kai naudotojas jungiasi savo FA vardu arba veikia kaip viešojo sektoriaus darbuotojas

<table>
<tr><td rowspan="3">Atributo tipas
(authenticationAttribute)</td><td colspan="8">Kai naudotojas jungiasi į išorę savo FA vardu ar veikia kaip viešojo sektoriaus darbuotojas identifikavimo duomenys į išorę perduodami (authenticationDataResponse/ authenticationAttribute) duomenų paketuoseV2 versijos</td><td rowspan="3">V2 protokolu perduodamų duomenų pakeitimai po 2023-08-21 d.</td></tr>
<tr><td colspan="6">Šiais fizinio asmens identifikavimo būdais gali jungtis:
LR pilietis: LR ATK, Lietuvos bankai, RC ir mobilūs parašai, eIDAS (bet neperduoda LR AK), vartotojo vardas (tik testavimo tikslais)
Užsienietis, turintis LR AK (pvz. deklaravęs gyv. vietą ES pilietis, turintis leidimą gyventi, arba buvęs LR pilietis): Lietuvos bankai, RC ir mobilūs parašai, eIDAS, eRezidento kortelė, vartotojo vardas (tik testavimo tikslais)
Užsienietis, neturintis LR AK eIDAS, eRezidento kortelė, vartotojo vardas (tik testavimo tikslais)</td><td colspan="2">Viešojo sektoriaus darbuotojo identifikavimo būdai</td></tr>
<tr><td>LR ATK</td><td>Bankai</td><td>RC ir mobilūs parašai</td><td>eIDAS</td><td>eRezidento kortelė</td><td>Vartotojo vardas</td><td>LR VTK, darbuotojo pažymėjimas, pareigūno kortelė (taip pat prisijungus visais paslaugai leidžiamais LR FA prisijungimo būdais ir pasikeitus naudotojo tipą <u>www.epaslaugos.lt</u> atstovavimo skiltyje)</td><td>Vartotojo vardas</td></tr>
<tr><td rowspan="2">LR asmens kodas
(lt-personal-code)</td><td colspan="3">Jungiantis šiais prisijungimo būdais duomuo perduodamas į išorę VISUOMET, kai:</td><td colspan="2">Jungiantis šiuo prisijungimo būdu duomuo GALI būti perduodamas į išorę, kai:</td><td rowspan="2">Naudojamas tik testavimo tikslais imituojant FA, JA asmenį ar valstybės tarnautoją. Tik testinėje aplinkoje.</td><td rowspan="2">NEPERDUODAMAS, net jei išorinė sistema užklaustų duomens.</td><td rowspan="2">Naudojamas tik testavimo tikslais imituojant FA, JA asmenį ar valstybės tarnautoją. Tik testinėje aplinkoje.</td><td rowspan="2">-</td></tr>
<tr><td colspan="3">1. prie paslaugos aprašo VIISP'e pažymėta, kad paslauga skirta gyventojams ir leidžiamas prisijungimo būdas prie paslaugos per LR ATK, banką ir/ar RC bei mobilius parašus (būtina sąlyga) ir;</td><td>1. prie paslaugos aprašo VIISP'e pažymėta, kad paslauga skirta gyventojams ir leidžiamas prisijungimo būdas prie paslaugos per eIDAS bei asmuo turi LR AK bei VIISP'e yra žinomas šių kodų tarpusavio susiejimas (ILTU, eIDAS kodo ir AK sąsajas VIISP gauna iš MIGRIS sistemos teikiamos matricos);</td><td>1. prie paslaugos aprašo VIISP'e pažymėta, kad paslauga skirta gyventojams ir leidžiamas prisijungimo būdas prie paslaugos per eRezidento kortelę, t.y. užsienio pilietis turintis,kuriam suteiktas ILTU kodas, bei kartu turi LR AK. Taip pat, VIISP'e yra žinomas šių kodų tarpusavio susiejimas (ILTU, eIDAS kodo ir AK sąsajas VIISP gauna iš MIGRIS sistemos teikiamos matricos);</td></tr>
</table>

	2. Jungiamasi į išorę iš epaslaugos.lt;	**2. Jungiantis į išorę iš epaslaugos.lt** ir tenkinus 1. punkto sąlygas, duomuo perduodamas **visuomet**;				
	3. Jungiantis iš išorės *authenticationRequest* užklausoje:	**3. Jungiantis iš išorės** ir tenkinus 1. punkto sąlygas, duomuo perduodamas, kai *authenticationRequest* užklausoje:				
	3.1. *serviceTarget* nurodyta ***citizen*** arba *serviceTarget* elementas nenurodytas (tokiu atveju leidžiama prisijungti visais prie paslaugos aprašo administravimo dalyje nurodytais prisijungimo būdais); ir					
	3.2. *authenticationProvider* nurodyta (***auth.lt.identity.card, auth.lt.bank, auth.signatureProvide)*** ar ba *authenticationProvider* elementas nenurodytas (tokiu atveju galimi prisijungimo būdai turi būti pažymėti prie paslaugos aprašo); ir	**3.2** *authenticationProvider* nurodyta ***auth.eidas*** ar ba *authenticationProvider* elementas nenurodytas (tokiu atveju galimi prisijungimo būdai turi būti pažymėti prie paslaugos aprašo); ir	***3.2.*** *authenticationProvider* nurodyta ***auth.iltu.identity.card*** ar ba *authenticationProvider* elementas nenurodytas (tokiu atveju galimi prisijungimo būdai turi būti pažymėti prie paslaugos aprašo); ir				
	3.3. *authenticationAttribute* nurodyta grąžinti *lt-personal-code.*					
LR juridinio asmens kodas ***(lt-company-code)***	**NEPERDUODAMAS (žr. JA identifikavimo atvejų analizę)**					–
Valstybės tarnautojo/darbuotojo, dirbančio pagal darbo sutartį/ pareigūno kodas ***(lt-government-employee-code)***	Jungiantis šiais prisijungimo būdais **duomuo GALI būti perduodamas į išorę tik** pakeitus naudotojo tipą www.epaslaugos.lt atstovavimo skiltyje. Visas grąžinamas duomenų paketas atrodo taip, kaip jungiantis per valstybės tarnautojo pažymėjimą, darbuotojo ar pareigūno pažymėjimą, t.y. pakeitus naudotojo tipą į tarkim valstybės tarnautojo LR asmens kodas neperduodamas (žr. Viešojo sektoriaus	Jungiantis šiais prisijungimo būdais **duomuo GALI būti perduodamas į išorę tik** pakeitus naudotojo tipą www.epaslaugos.lt atstovavimo skiltyje **ir asmuo turi LR AK bei VIISP'e yra žinomas šių kodų tarpusavio susiejimas (ILTU, eIDAS kodo ir AK sąsajas VIISP gauna iš MIGRIS sistemos teikiamos matricos)** . Visas grąžinamas duomenų paketas atrodo taip, kaip jungiantis per valstybės tarnautojo pažymėjimą, darbuotojo ar pareigūno pažymėjimą, t.y. pakeitus naudotojo tipą į tarkim valstybės tarnautojo LR asmens kodas neperduodamas (žr. Viešojo sektoriaus darbuotojo dentifikavimo būdai)	Naudojamas tik testavimo tikslais imituojant FA, JA asmenį ar valstybės tarnautoją. Funkcionalumas nekeičiams.	Jungiantis šiais prisijungimo būdais **duomuo perduodamas į išorę VISUOMET**, kai: **1.** prie paslaugos aprašo VIISP'e pažymėta, kad paslauga skirta viešajam sektoriui ir leidžiamas prisijungimo būdas prie paslaugos per LR VTK, darbuotojo pažymėjimas, pareigūno kortelė (būtina sąlyga) ir ; **2. Jungiamasi į išorę iš epaslaugos.lt;** **3. Jungiantis iš išorės** *authenticationRequest* užklausoje: **3.1.** *serviceTarget* nurodyta ***provider*** arba *serviceTarget* elementas nenurodytas (tokiu	Naudojamas tik testavimo tikslais imituojant FA, JA asmenį ar valstybės tarnautoją. Funkcionalumas nekeičiams.	-

	darbuotojo dentifikavimo būdai)			atveju leidžiama prisijungti visais prie paslaugos aprašo administravimo dalyje nurodytais prisijungimo būdais); ir **3.2.** *authenticationProvider* nurodyta **auth.lt.government.employee.card;** ir **3.3.** *authenticationAttribute* nurodyta grąžinti ***lt-government-employee-code;***		
Užsienio piliečio LR suteiktas ILTU kodas *(iltu-personal-code)*	Jungiantis šiais prisijungimo būdais **duomuo GALI būti perduodamas į išorę**, kai:	Jungiantis šiuo prisijungimo būdu **duomuo perduodamas į išorę VISUOMET, kai:**		**NEPERDUODAMAS**, net jei išorinė sistema užklaustų duomens.		**PAKEITIMAS**. Neperduodamas duomuo, jei nėra leidžiamas prisijungimo būdas per eRezidento kortelę
	1. prie paslaugos aprašo VIISP'e pažymėta, kad paslauga skirta gyventojams ir leidžiamas prisijungimo būdas prie paslaugos per LR ATK, banką ir/ar RC bei mobilius parašus bei asmuo yra užsienio pilietis turintis LR AK ir kuriam suteiktas ILTU kodas. Taip pat, VIISP'e yra žinomas šių kodų tarpusavio susiejimas (ILTU, eIDAS kodo ir AK sąsajas VIISP gauna iš MIGRIS sistemos teikiamos matricos); ir paslaugai leidžiamas prisijungimas per eRezidento kortelę.	**1.** prie paslaugos aprašo VIISP'e pažymėta, kad paslauga skirta gyventojams ir leidžiamas prisijungimo būdas prie paslaugos per eIDAS. VIISP arba gauna jau žinoma MIGRIS sistemoje ILTU kodą, arba jei jungiasi naujas naudotojas, sukuriamas naujas ILTU kodas kreipiantis į MIGRIS.	**1.** prie paslaugos aprašo VIISP'e pažymėta, kad paslauga skirta gyventojams ir leidžiamas prisijungimo būdas prie paslaugos per eRezidento kortelę.			
	2. Jungiantis į išorę iš epaslaugos.lt ir tenkinus 1. punkto sąlygas, duomuo perduodamas visuomet;	**2. Jungiantis į išorę iš epaslaugos.lt;**				
	3. Jungiantis iš išorės ir tenkinus 1. punkto sąlygas, duomuo perduodamas, kai *authenticationRequest* užklausoje:	**3. Jungiantis iš išorės** *authenticationRequest* užklausoje:				

	3.1 *serviceTarget* nurodyta ***citizen*** arba *serviceTarget* elementas nenurodytas (tokiu atveju leidžiama prisijungti visais prie paslaugos aprašo administravimo dalyje nurodytais prisijungimo būdais); ir					
	3.2. *authenticationProvider* nurodyta (***auth.lt.identity.card, auth.lt.bank, auth.signatureProvide)*** arba *authenticationProvider* elementas nenurodytas (tokiu atveju galimi prisijungimo būdai turi būti pažymėti prie paslaugos aprašo); ir	**3.2.** *authenticationProvider* nurodyta ***auth.eidas*** arba *authenticationProvider* elementas nenurodytas (tokiu atveju galimi prisijungimo būdai turi būti pažymėti prie paslaugos aprašo); ir	**3.2.** *authenticationProvider* nurodyta ***auth.iltu.identity.card*** ar ba *authenticationProvider* elementas nenurodytas (tokiu atveju galimi prisijungimo būdai turi būti pažymėti prie paslaugos aprašo); ir			
	3.3. *authenticationAttribute* nurodyta grąžinti **iltu-personal-code**;					
Užsienio piliečio tarpvalstybinio identifikavimo sistemos eIDAS kodas *(eidas-eid)*	Jungiantis šiais prisijungimo būdais **duomuo GALI būti perduodamas į išorę**, kai:	Jungiantis šiuo prisijungimo būdu **duomuo perduodamas į išorę VISUOMET, kai:**	Jungiantis šiais prisijungimo būdais **duomuo GALI būti perduodamas į išorę**, kai:		**NEPERDUODAMAS**, net jei išorinė sistema užklaustų duomens.	**PAKEITIMAS.** Neperduodamas duomuo, jei nėra leidžiamas prisijungimo būdas per eIDAS
	1. prie paslaugos aprašo VIISP'e pažymėta, kad paslauga skirta gyventojams ir leidžiamas prisijungimo būdas prie paslaugos per LR ATK, banką ir/ar RC bei mobilius parašus bei asmuo yra užsienio pilietis turintis LR AK ir kuriam suteiktas ILTU kodas. Taip pat, **VIISP'e yra žinomas šių kodų tarpusavio susiejimas** (ILTU, eIDAS kodo ir AK sąsajas VIISP gauna iš MIGRIS sistemos teikiamos matricos) ir paslaugai leidžiamas prisijungimas per eIDAS.	**1.** prie paslaugos aprašo VIISP'e pažymėta, kad paslauga skirta gyventojams ir leidžiamas prisijungimo būdas prie paslaugos per eIDAS.	**1.** prie paslaugos aprašo VIISP'e pažymėta, kad paslauga skirta gyventojams ir leidžiamas prisijungimo būdas prie paslaugos per eRezidento kortelę **bei VIISP'e yra žinomas šių kodų (ILTU ir eIDAS kodų) tarpusavio susiejimas.**			
	2. Jungiantis į išorę iš epaslaugos.lt ir tenkinus 1.	**2. Jungiantis į išorę iš epaslaugos.lt;**	**2. Jungiantis į išorę iš epaslaugos.lt** ir tenkinus			

	punkto sąlygas, duomuo perduodamas **visuomet**;		1. punkto sąlygas, duomuo perduodamas **visuomet**;				
	3. Jungiantis iš išorės ir tenkinus 1. punkto sąlygas, duomuo perduodamas, kai *authenticationRequest* užklausoje:	**3. Jungiantis iš išorės** *authenticationRequest* užklausoje:	**3. Jungiantis iš išorės** ir tenkinus 1. punkto sąlygas, duomuo perduodamas, kai *authenticationRequest* užklausoje:				
	3.1 *serviceTarget* nurodyta ***citizen*** arba *serviceTarget* elementas nenurodytas (tokiu atveju leidžiama prisijungti visais prie paslaugos aprašo administravimo dalyje nurodytais prisijungimo būdais); ir						
	3.2. *authenticationProvider* nurodyta (***auth.lt.identity.card, auth.lt.bank, auth.signatureProvide)*** ar ba *authenticationProvider* elementas nenurodytas (tokiu atveju galimi prisijungimo būdai turi būti pažymėti prie paslaugos aprašo); ir	**3.2.** *authenticationProvider* nurodyta ***auth.eidas*** arba *authenticationProvider* elementas nenurodytas (tokiu atveju galimi prisijungimo būdai turi būti pažymėti prie paslaugos aprašo);	**3.2.** *authenticationProvider* nurodyta ***auth.iltu.identity.card*** ar ba *authenticationProvider* elementas nenurodytas (tokiu atveju galimi prisijungimo būdai turi būti pažymėti prie paslaugos aprašo); ir				
	3.3. *authenticationAttribute* nurodyta grąžinti **eidas-eid**;						
Vartotojo vardas *(login)*	Naudojamas tik testavimo tikslais imituojant FA, JA asmenį ar valstybės tarnautoją. Funkcionalumas nekeičiams.						
NEBEPALAIKOMAS: Užsienio piliečio tarpvalstybinio identifikavimo sistemos STORK kodas *(stork-eid)*	**NEBEPALAIKOMAS**						**Nebesiunčiami šie identifikaciniai duomenys į išorę nei jungiantis iš epaslaugos.lt, nei užklausius duomenų iš išorės.**
NEBEPALAIKOMAS: ES patikimų sąrašų TSL sertifikato kodas *(tsl-serial-number)*	**NEBEPALAIKOMAS**						
Naudotojo duomenys *(userInformation)*	**Kai naudotojas jungiasi į išorę savo FA vardu ar veikia kaip viešojo sektoriaus darbuotojas papildomi naudotojo duomenys į išorę perduodami *(authenticationDataResponse/ userInformation)* duomenų paketuose**						**Reikalingi pakeitimai**
VIISP ID *(id)?*	Jungiantis šiais prisijungimo būdais **duomuo perduodamas į išorę VISUOMET:** **1. Jungiantis į išorę iš epaslaugos.lt;** **2. Jungiantis iš išorės** *authenticationRequest* užklausoje *userInformation* nurodžius grąžinti ***id.***						– (numatytasis perdavimas)

Vardas *(firstName)*	Jungiantis šiais prisijungimo būdais **duomuo perduodamas į išorę VISUOMET:** **1. Jungiantis į išorę iš epaslaugos.lt;** **2. Jungiantis iš išorės** *authenticationRequest* užklausoje *userInformation* nurodžius grąžinti ***firstName.***		– (numatytasis perdavimas)
Pavardė *(lastName)*	Jungiantis šiais prisijungimo būdais **duomuo perduodamas į išorę VISUOMET:** **1. Jungiantis į išorę iš epaslaugos.lt;** **2. Jungiantis iš išorės** *authenticationRequest* užklausoje *userInformation* nurodžius grąžinti ***lastName.***		– (numatytasis perdavimas)
Adresas *(address)*	Jungiantis šiais prisijungimo būdais **duomuo GALI būti perduodamas į išorę, kai:** 1. naudotojas šį duomenį yra išsaugojęs epaslaugos.lt profilyje (neprivalomas duomuo); ir **2. Jungiantis į išorę iš epaslaugos.lt** ir **tenkinus 1. punkto sąlygas**, duomuo perduodamas tuo atveju, jei: 2.1. prie paslaugos aprašo VIISP'e naudotojo adreso siuntimo būdo reikšmė lygi *Numatytasis* bei 2.2. naudotojas duomenų peržiūros lange nėra nužymėjęs varnelės ties *Sutinku perduoti papildomus asmens duomenis* (3.3. J išorę perduodamų asmens (naudotojo /atstovaujamo asmens / atstovo) duomenų atvaizdavimas) arba duomenys perduodami automatiškai to tiekėjo paslaugoms (kai naudotojas yra išsisaugojęs sutikimą konkrečiam paslaugų teikėjui teikti duomenis be duomenų peržiūros); **3. Jungiantis iš išorės ir tenkinus 1. punkto sąlygas,** duomuo perduodamas tuo atveju, jei: 3.1. prie paslaugos aprašo VIISP'e naudotojo adreso siuntimo būdo reikšmė lygi *Numatytasis* arba *Tik iš išorės (užklausus) bei* *3.2. authenticationRequest* užklausoje *userInformation* nurodyta grąžinti ***address bei*** *3.3.* naudotojas duomenų peržiūros lange nėra nužymėjęs varnelės ties *Sutinku perduoti papildomus asmens duomenis* (3.3. J išorę perduodamų asmens (naudotojo /atstovaujamo asmens / atstovo) duomenų atvaizdavimas) arba duomenys perduodami automatiškai to tiekėjo paslaugoms (kai naudotojas yra išsisaugojęs sutikimą konkrečiam paslaugų teikėjui teikti duomenis be duomenų peržiūros);		Keičiama logika jungiantis iš epaslaugos.lt ir jungiantis iš išorės (užklausius duomens). Jungiantis iš epaslaugos.lt duomenį perduoti tik tuo atveju jei duomuo yra patvirtintas kai yra įjungtas duomens patvirtinimo funkcionalumas (el. pašto ir tel. nr. atveju) bei jei prie paslaugos aprašo pažymėtas šio duomens siuntimo būdas *Numatytasis* ir naudotojas nėra nužymėjęs varnelės ties *Sutinku perduoti papildomus asmens duomenis*. Jungiantis iš išorės perduoti tik tuo atveju, jei duomuo yra patvirtintas kai yra įjungtas duomens patvirtinimo funkcionalumas (el. pašto ir tel. nr. atveju) bei kai prie paslaugos aprašo pažymėtas šio
El. pašto adresas *(email)*	Jungiantis šiais prisijungimo būdais **duomuo GALI būti perduodamas į išorę, kai:** 1. Naudotojas šį duomenį yra išsaugojęs epaslaugos.lt profilyje (asmuo gali būti pažymėjęs varnelę atsisakyti pateikti kontaktinius duomenis) ir jei įjungtas el. pašto adreso patvirtinimo funkcionalumas, duomuo patvirtintas; ir **2. Jungiantis į išorę iš epaslaugos.lt** ir **tenkinus 1. punkto sąlygas**, duomuo perduodamas tuo atveju, jei: 2.1. prie paslaugos aprašo VIISP'e naudotojo el. pašto adreso siuntimo būdo reikšmė lygi *Numatytasis* bei 2.2. naudotojas duomenų peržiūros lange nėra nužymėjęs varnelės ties *Sutinku perduoti papildomus asmens duomenis* (3.3. J išorę perduodamų asmens (naudotojo /atstovaujamo asmens / atstovo) duomenų atvaizdavimas) arba duomenys perduodami automatiškai to tiekėjo paslaugoms (kai naudotojas yra išsisaugojęs sutikimą konkrečiam paslaugų teikėjui teikti duomenis be duomenų peržiūros); **3. Jungiantis iš išorės ir tenkinus 1. punkto sąlygas,** duomuo perduodamas tuo atveju, jei: 3.1. prie paslaugos aprašo VIISP'e naudotojo **el. pašto adreso** siuntimo būdo reikšmė lygi *Numatytasis* arba *Tik iš išorės (užklausus) bei* *3.2. authenticationRequest* užklausoje *userInformation* nurodyta grąžinti ***email bei*** *3.3.* naudotojas duomenų peržiūros lange nėra nužymėjęs varnelės ties *Sutinku perduoti papildomus asmens duomenis* (3.3. J išorę perduodamų asmens (naudotojo /atstovaujamo asmens / atstovo) duomenų atvaizdavimas) arba duomenys perduodami automatiškai to tiekėjo paslaugoms (kai naudotojas yra išsisaugojęs sutikimą konkrečiam paslaugų teikėjui teikti duomenis be duomenų peržiūros);		
Tel. nr. *(phoneNumber)*	Jungiantis šiais prisijungimo būdais **duomuo GALI būti perduodamas į išorę, kai:** 1. Naudotojas šį duomenį yra išsaugojęs epaslaugos.lt profilyje (asmuo gali būti pažymėjęs varnelę atsisakyti pateikti kontaktinius duomenis) ir jei įjungtas tel. nr. patvirtinimo funkcionalumas, duomuo patvirtintas; ir **2. Jungiantis į išorę iš epaslaugos.lt** ir **tenkinus 1. punkto sąlygas**, duomuo perduodamas tuo atveju, jei: 2.1. prie paslaugos aprašo VIISP'e naudotojo tel. nr. siuntimo būdo reikšmė lygi *Numatytasis bei* 2.2. naudotojas duomenų peržiūros lange nėra nužymėjęs varnelės ties *Sutinku perduoti papildomus asmens duomenis* (3.3. J išorę perduodamų asmens (naudotojo /atstovaujamo asmens / atstovo) duomenų atvaizdavimas) arba duomenys perduodami automatiškai to tiekėjo paslaugoms (kai naudotojas yra išsisaugojęs sutikimą konkrečiam paslaugų teikėjui teikti duomenis be duomenų peržiūros); **3. Jungiantis iš išorės ir tenkinus 1. punkto sąlygas,** duomuo perduodamas tuo atveju, jei: 3.1. prie paslaugos aprašo VIISP'e naudotojo **tel. numerio** siuntimo būdo reikšmė lygi *Numatytasis* arba *Tik iš išorės (užklausus) bei*		

	3.2. authenticationRequest užklausoje *userInformation* nurodyta grąžinti ***phoneNumber bei*** *3.3.* naudotojas duomenų peržiūros lange nėra nužymėjęs varnelės ties *Sutinku perduoti papildomus asmens duomenis* (3.3. Į išorę perduodamų asmens (naudotojo /atstovaujamo asmens / atstovo) duomenų atvaizdavimas) arba duomenys perduodami automatiškai to tiekėjo paslaugoms (kai naudotojas yra išsisaugojęs sutikimą konkrečiam paslaugų teikėjui teikti duomenis be duomenų peržiūros);			duomens siuntimo būdas *Numatytasis* ir *Tik iš išorės (užklausus)* ir naudotojas nėra nužymėjęs varnelės ties *Sutinku perduoti papildomus asmens duomenis*. Jeigu jungiantis iš išorės duomens užklaus *authenticationRequest* užklausoje *userInformation* dalyje, tačiau prie paslaugos aprašo bus pažymėta, kad parametras *Nesiunčiamas*, duomuo į išorinę sistemą neperduodamas. Anksčiau jungiantis iš epaslaugos.lt duomuo visuomet buvo perduodamas (tuo atveju, kai duomuo žinomas).
Gimimo data *(birthday)*	Jungiantis šiais prisijungimo būdais **duomuo GALI būti perduodamas į išorę, kai:** **1. Jungiantis į išorę iš epaslaugos.lt** duomuo perduodamas tuo atveju, jei: 1.1. prie paslaugos aprašo VIISP'e naudotojo gimimo datos siuntimo būdo reikšmė lygi *Numatytasis bei* 1.2. naudotojas duomenų peržiūros lange nėra nužymėjęs varnelės ties *Sutinku perduoti papildomus asmens duomenis* (3.3. Į išorę perduodamų asmens (naudotojo /atstovaujamo asmens / atstovo) duomenų atvaizdavimas) arba duomenys perduodami automatiškai to tiekėjo paslaugoms (kai naudotojas yra išsisaugojęs sutikimą konkrečiam paslaugų teikėjui teikti duomenis be duomenų peržiūros); **2. Jungiantis iš išorės,** duomuo perduodamas tuo atveju, jei: 2.1 prie paslaugos aprašo VIISP'e naudotojo **gimimo datos** siuntimo būdo reikšmė lygi *Numatytasis* arba *Tik iš išorės (užklausus) bei* 2.2. *authenticationRequest* užklausoje *userInformation* nurodyta grąžinti ***birthday bei*** *2.3.* naudotojas duomenų peržiūros lange nėra nužymėjęs varnelės ties *Sutinku perduoti papildomus asmens duomenis* (3.3. Į išorę perduodamų asmens (naudotojo /atstovaujamo asmens / atstovo) duomenų atvaizdavimas) arba duomenys perduodami automatiškai to tiekėjo paslaugoms (kai naudotojas yra išsisaugojęs sutikimą konkrečiam paslaugų teikėjui teikti duomenis be duomenų peržiūros);		**Viešojo sektoriaus darbuotojo identifikavimo atveju NEPERDUODAMAS**, net jei išorinė sistema užklaustų duomens.	
Šalis *(nationality)*	**Jungiantis LR ATK, bankais ir el. parašo prisijungimo būdais duomuo NEPERDUODAMAS.**	Jungiantis šiais prisijungimo būdais (eIDAS, eRezidento kortele) **duomuo GALI būti perduodamas į išorę, kai:** **1. Jungiantis į išorę iš epaslaugos.lt,** duomuo perduodamas tuo atveju, jei: 1.1. prie paslaugos aprašo VIISP'e naudotojo šalies siuntimo būdo reikšmė lygi *Numatytasis bei* 1.2. naudotojas duomenų peržiūros lange nėra nužymėjęs varnelės ties *Sutinku perduoti papildomus asmens duomenis* (3.3. Į išorę perduodamų asmens (naudotojo /atstovaujamo asmens / atstovo) duomenų atvaizdavimas) arba duomenys perduodami	**Viešojo sektoriaus darbuotojo identifikavimo atveju NEPERDUODAMAS**, net jei išorinė sistema užklaustų duomens.	Keičiama logika, siųsti duomenį tik tuo atveju, jei jungtąsi per eIDAS ir eRezidento kortelę. Jungiantis iš epaslaugos.lt duomenį perduoti tik tuo atveju jei prie paslaugos aprašo pažymėtas šio duomens siuntimo būdas *Numatytasis* ir naudotojas nėra nužymėjęs varnelės

		automatiškai to tiekėjo paslaugoms (kai naudotojas yra išsisaugojęs sutikimą konkrečiam paslaugų teikėjui teikti duomenis be duomenų peržiūros); **2. Jungiantis iš išorės,** duomuo perduodamas tuo atveju, jei: 2.1. prie paslaugos aprašo VIISP'e naudotojo **šalies** siuntimo būdo reikšmė lygi *Numatytasis* arba *Tik iš išorės (užklausus) bei* *2.2. authenticationRequest* užklausoje *userInformation* nurodžius grąžinti ***nationality bei*** *2.3.* naudotojas duomenų peržiūros lange nėra nužymėjęs varnelės ties *Sutinku perduoti papildomus asmens duomenis* (3.3. Į išorę perduodamų asmens (naudotojo /atstovaujamo asmens / atstovo) duomenų atvaizdavimas) arba duomenys perduodami automatiškai to tiekėjo paslaugoms (kai naudotojas yra išsisaugojęs sutikimą konkrečiam paslaugų teikėjui teikti duomenis be duomenų peržiūros);		ties *Sutinku perduoti papildomus asmens duomenis.* Jungiantis iš išorės perduoti tik tuo atveju, kai prie paslaugos aprašo pažymėtas šio duomens siuntimo būdas *Numatytasis* ir *Tik iš išorės (užklausus)* ir naudotojas nėra nužymėjęs varnelės ties *Sutinku perduoti papildomus asmens duomenis.* Jeigu jungiantis iš išorės duomens užklaus *authenticationRequest* užklausoje *userInformation* dalyje, tačiau prie paslaugos aprašo bus pažymėta, kad parametras *Nesiunčiamas*, duomuo į išorinę sistemą neperduodamas.
Juridinio asmens pavadinimas *(companyName)*	**NEPERDUODAMAS FA veikimo už save atveju (žr. JA identifikavimo atvejų analizę)**			–
Atstovavimo tipas *(proxyType)*	**NEPERDUODAMAS FA veikimo už save atveju ir viešojo sektoriaus darbuotojo (žr. JA identifikavimo ir kai naudotojas atstovauja kitą FA atvejų analizę)**			–
Atstovavimo šaltinis *(proxySource)*	**NEPERDUODAMAS FA veikimo už save atveju ir viešojo sektoriaus darbuotojo (žr. JA identifikavimo ir kai naudotojas atstovauja kitą FA atvejų analizę)**			Naujas duomuo. Nesiųsti nei jungiantis iš epaslaugos.lt nei grąžinti iš išorės užklausus, kai veikiama savo FA vardu ar kaip viešojo
ATSISAKYTA, NEUŽSAKYTA, NEDARYTI Atstovavimo pagrindo identifikatorius *(proxyLegalBasis)*				

			sektoriaus darbuotojas.

2.7.2 Kai naudotojas atstovauja JA

Visų apačioje nurodytų duomenų perdavimo tvarka ir sąlygos V2 protokolu į išorę aprašytos kaip VIISP elgiasi, kai JA duomenys perduodami naujuoju būdu atskiriant atstovaujamo ir atstovo duomenis skirtinguose duomenų struktūrose. Esamų sistemų JA duomenų perdavimas senuoju būdu šiuo metu palaikomas, tačiau rekomenduojama pereiti prie naujo duomenų perdavimo būdo.

Atributo tipas *(authentication Attribute)*	**Atstovaujamo juridinio asmens duomenų perdavimas į išorę *authenticationDataResponse/ authenticationAttribute* duomenų struktūroje.**					**Juridinio asmens atstovo duomenų perdavimas į išorę *authenticationDataResponse/ proxyAuthenticationAttribute* duomenų struktūroje.**					**V2 protokolu perduodamų duomenų pakeitimai po 2023-08-21 d. lyginant su senuoju JA asmens duomenų perdavimu**
	Bankai (SEB, Luminor, Citadele, Šiaulių bankas, Medicinos bankas, Kreda junginės kredito unijos, RATO)	**Pakeitus atstovavimą, teisėtam atstovui pagal JAR prisijungus FA prisijungimo būdais**	**Pakeitus atstovavimą, pagal JA vadovo sudarytą VIISP visuotinį įgalioji mą**	**Pakeitus atstovavimą, pagal JA vadovo sudarytą VIISP įgalioji mą paslaugai**	**Vartotojo vardas**	**Bankai (SEB, Luminor, Citadele, Šiaulių bankas, Medicinos bankas, Kreda junginės kredito unijos, RATO)**	**Pakeitus atstovavimą, teisėtam atstovui pagal JAR prisijungus FA prisijungimo būdais**	**Pakeitus atstovavimą, pagal JA vadovo sudarytą VIISP visuotinį įgaliojimą**	**Pakeitus atstovavimą, pagal JA vadovo sudarytą VIISP įgaliojimą paslaugai**	**Vartotojo vardas**	
LR asmens kodas *(lt-personal-code)*	**NEPERDUODAMAS *authenticationAttribute* duomenų struktūroje**, net jei išorinė sistema užklaustų duomens.					JA atstovui prisijungus per šių bankų JA paskyrą, **perduodamas iš banko gautas FA AK duomuo į išorę VISUOMET**, kai:	JA atstovui prisijungus prie paslaugos pažymėtais FA prisijungimo būdais ir atstovavimo pakeitimo lange pasirinkus atstovauti JA (sutikrinus su JAR duomenimis), perduodamas	Asmeniui prisijungus prie paslaugos pažymėtais FA prisijungimo būdais ir atstovavimo pakeitimo lange	Asmeniui prisijungus prie paslaugos pažymėtais FA prisijungimo būdais ir atstovavimo pakeitimo lange pasirinkus atstovauti JA pagal teisėto	Testavimo tikslais gali būti sukurta VIISP JA ir jį atstovaujančio FA paskyra pasiekiama prisijungus su vartotojo vardu slaptažodžiu. Tokiu būdu prisijungus (testavimo	Naujuoju būdu perduodant Juridinio asmens atstovo fizinio asmens kodą, duomuo užklausiamas ir perduodamas kitoje duomenų struktūroje ***proxyAuthenticationAttribute.*** Senuoju būdu perduodant, šis duomuo buvo užklausiamas ir perduodamas ***authenticationAttribut***

			prisijungusio asmens su JAR duomenimis sutikrintas JA atstovo FA AK **VISUOMET** kai:	pasirinkus atstovauti JA pagal teisėto JAR juridinio asmens atstovo sudarytą VIISP visuotinį tuo metu galiojantį įgaliojimą, perduodamas prisijungusio įgaliojimą turinčio asmens FA AK **VISUOMET** kai:	JAR juridinio asmens atstovo sudarytą VIISP tuo metu galiojantį įgaliojimą paslaugai, perduodamas prisijungusio įgaliojimą turinčio asmens FA AK **VISUOMET** kai:	tikslais), FA AK į išorę perduodamas **VISUOMET**, kai:	***e*** duomenų struktūroje kartu su juridinio asmens duomenimis.Prisijungimo prie VIISP metu, jei įjungtas sistemos konfigūracijos požymis "Įjungti autentifikuotų juridinių asmenų tikrinimą JAR'e" papildomai įvedamas tikrinimas, ar per JA banko paskyrą prisijungęs JA atstovas yra teisėtas atstovas pagal JAR duomenis.Jeigu prisijungimo prie VIISP metu, jungiantis per banką naudotojas nebuvo patikrintas JAR'e (gavus klaidą kreipiantis į registrą ar esant išjungtam požymiui tikrinti JAR'e) ir tos pačios sesijos metu pasirinko jungtis prie išorinės paslaugos (iš epaslaugos.lt, arba inicijuojant iš kitos naršyklės lango iš išorės), kuriai nustatytas parametras "Leisti užsakyti paslaugą tik įgaliotiems asmenims pagal JAR duomenis" gaunama klaida.
		1. Prie paslaugos aprašo VIISP'e pažymėta, kad paslauga skirta Verslo subjektams ir prisijungta prie paslaugos aprašo pažymėtu leidžiamu prisijungimo būdu ir;					
		2. Jei įjungtas sistemos konfigūracijos požymis "Įjungti autentifikuotų juridinių asmenų tikrinimą JAR'e" kai per banką prisijungęs asmuo yra teisėtas JA atstovas arba jei JA registras neveikia, tai jei	2. -	2. -			

		JA yra žinomas VIISP. Jei išjungtas nustatymas tai neįtakoja prisijungimo.			
		3. Jei prie paslaugos aprašo nepažymėtas parametras "Leisti užsakyti paslaugą tik įgaliotiems asmenims pagal JAR duomenis" arba jei pažymėtas, tai tik papildomai patikrinus, ar per banko JA paskyrą prisijungęs asmuo yra teisėtas atstovas pagal JAR. Kitu atveju per JA banko paskyrą prisijungęs asmuo, nėra prijungiamas prie išorinės sistemos, kadangi per banką gali jungtis prie JA banko paskyros turintys prieigą asmenys, tokie kaip buhalteriai ir pan, bet nebūtinai įgalioti JAR atstovai.	3. –	3. Prie paslaugos aprašo nepažymėtas parametras "Leisti užsakyti paslaugą tik įgaliotiems asmenims pagal JAR duomenis". Kitu atveju, šiais būdais neleidžiama prisijungti prie išorinės sistemos atstovaujant JA.	

						3. Jungiamasi į išorę iš epaslaugos.lt ir tenkinus 1., 2. ir 3. punkto sąlygas;		
						4. Jungiantis iš išorės ir tenkinus 1. , 2. ir 3. punkto sąlygas**, kai** *authenticationRequest* užklausoje:		
						4.1. serviceTarget nurodyta ***business*** arba *serviceTarget* elementas nenurodytas (tokiu atveju leidžiama prisijungti visais prie paslaugos aprašo administravimo dalyje nurodytais prisijungimo būdais); ir		
						4.2. *authenticationProvider* nurodyta ***auth.lt.bank*** arba *authenticationProvider* elementas nenurodytas (tokiu atveju galimi prisijungimo būdai turi būti pažymėti prie paslaugos aprašo); ir	**4.2. *authenticationProvider*** nurodyti FA prisijungimo būdai arba *authenticationProvider* elementas nenurodytas (tokiu atveju galimi prisijungimo būdai turi būti pažymėti prie paslaugos aprašo); ir	**4.2. *authenticationProvider*** nurodyti ***auth.login.pass*** (TIK testavimo tikslais) arba arba *authenticationProvider* elementas nenurodytas (tokiu atveju galimi prisijungimo būdai turi būti pažymėti prie paslaugos aprašo); ir
						4.3. proxy*AuthenticationAttribute* nurodyta grąžinti ***lt-personal-code.***		
LR juridinio asmens kodas *(lt-company-code)*	JA atstovui prisijungus per šių bankų JA paskyrą, **perduodamas iš banko gautas JA AK duomuo į išorę VISUOMET**, kai:	JA atstovui prisijungus prie paslaugos pažymėtais FA prisijungimo būdais ir atstovavimo pakeitimo lange pasirinku	Asmeniui prisijungus prie paslaugos pažymėtais FA prisijungimo būdais ir atstovavimo pakeitimo lange	Asmeniui prisijungus prie paslaugos pažymėtais FA prisijungimo būdais ir atstovavimo pakeitimo lange	Testavimo tikslais gali būti sukurta VIISP JA ir jį atstovaujančio FA paskyra pasiekiama prisijungus su vartotojo vardu slaptažodžiu. Tokiu būdu prisijungus (testavimo tikslais), JA AK į išorę perduodamas **VISUOMET**, kai:	**NEPERDUODAMAS proxy*AuthenticationAttribute* duomenų struktūroje**, net jei išorinė sistema užklaustų duomens.		Duomuo perduodamas taip pat kaip ir JA duomenų perdavimo senuoju būdu tik papildomai atsiranda dar viena sąlyga duomens siuntimui į išorę: Jei jungiamasi prie išorinės paslaugos, kuriai nustatytas parametras "Leisti užsakyti paslaugą tik įgaliotiems asmenims pagal JAR duomenis", papildomai įvedamas

		s atstovauti JA (sutikrinus su JAR duomenimis), perduodamas prisijungusio asmens su JAR duomenimis sutikrintas atstovaujamo JA AK **VISUOMET** kai:	pasirinkus atstovauti JA pagal teisėto JAR juridinio asmens atstovo sudarytą VIISP visuotinį tuo metu galiojantį įgaliojimą, perduodamas prisijungusio įgaliojimą turinčio asmens atstovaujamo JA AK **VISUOMET** kai:	pasirinkus atstovauti JA pagal teisėto JAR juridinio asmens atstovo sudarytą VIISP tuo metu galiojantį įgaliojimą paslaugai, perduodamas prisijungusio įgaliojimą turinčio asmens atstovaujamo JA AK **VISUOMET** kai:			tikrinimas, ar per JA banko paskyrą prisijungęs JA atstovas yra teisėtas atstovas pagal JAR duomenis. Jeigu ne, funcionalumas veikia taip kaip iki šiol neprileidžiant naudotoją jungtis prie paslaugos parodant klaidos pranešimą. Jeigu atstovas turi teisę atstovauti JA pagal JAR duomenis, asmeniui leidžiama prisijungti prie išorinės sistemos ir perduodami duomenys.
	1. Prie paslaugos aprašo VIISP'e pažymėta, kad paslauga skirta Verslo subjektams ir prisijungta prie paslaugos aprašo pažymėtu leidžiamu prisijungimo būdu ir;						
	2. Jei įjungtas sistemos konfigūracijos požymis "Įjungti autentifikuotų	2. -	2. -				

	juridinių asmenų tikrinimą JAR'e" kai per banką prisijungęs asmuo yra teisėtas JA atstovas arba jei JA registras neveikia, tai jei JA yra žinomas VIISP. Jei išjungtas nustatymas tai neįtakoja prisijungimo.				
	3. Jei prie paslaugos aprašo nepažymėtas parametras "Leisti užsakyti paslaugą tik įgaliotiems asmenims pagal JAR duomenis" arba jei pažymėtas, tai tik papildomai patikrinus, ar per banko JA paskyrą prisijungęs asmuo yra teisėtas atstovas pagal JAR. Kitu atveju per JA banko paskyrą prisijungęs	3. –	3. Prie paslaugos aprašo nepažymėtas parametras "Leisti užsakyti paslaugą tik įgaliotiems asmenims pagal JAR duomenis". Kitu atveju, šiais būdais neleidžiama prisijungti prie išorinės sistemos atstovaujant JA.		

	asmuo, nėra prijungiamas prie išorinės sistemos,, kadangi per banką gali jungtis prie JA banko paskyros turintys prieigą asmenys, tokie kaip buhalteriai ir pan, bet nebūtinai įgalioti JAR atstovai.				
	3. Jungiamasi į išorę iš <u>epaslaugos.lt</u> ir tenkinus 1. , 2. ir 3. punkto sąlygas;				
	4. Jungiantis iš išorės ir tenkinus 1. , 2., 3. punkto sąlygas**, kai** *authenticationRequest* užklausoje:				
	4.1. serviceTarget nurodyta ***business*** arba *serviceTarget* elementas nenurodytas (tokiu atveju leidžiama prisijungti visais prie paslaugos aprašo administravimo dalyje nurodytais prisijungimo būdais); ir				
	4.2. *authenticationProvider* nurodyta ***<u>auth.lt</u>.bank*** arba *authenticationProvider* elementas nenurodytas (tokiu atveju galimi prisijungimo būdai turi būti pažymėti prie paslaugos aprašo); ir	**4.2. *authenticationProvider*** nurodyti FA prisijungimo būdai arba *authenticationProvider* elementas nenurodytas (tokiu atveju galimi prisijungimo būdai turi būti pažymėti prie paslaugos aprašo);	**4.2. *authenticationProvider*** nurodyti ***auth.login.pass*** (TIK testavimo tikslais) arba *authenticationProvider* elementas nenurodytas (tokiu atveju galimi prisijungimo būdai turi būti pažymėti prie paslaugos aprašo); ir		
	4.3. *authenticationAttribute* nurodyta grąžinti ***lt-company-code.***				
Valstybės tarnautojo/dar	**NEAKTUALU. JA identifikavimo atveju duomuo NEPERDUODAMAS,** net jei išorinė sistema užklaustų duomens.				–

buotojo, dirbančio pagal darbo sutartį/ pareigūno kodas *(lt-government-employee-code)*				
Užsienio piliečio LR suteiktas ILTU kodas *(iltu-personal-code)*	Kol kas **JA identifikavimo atveju duomuo NEPERDUODAMAS,** net jei išorinė sistema užklaustų duomens. Ateityje, jei JAR registras pasipildytų tokiais duomenimis, kai juridinio asmens vadovas užsienietis, neturintis LR AK, galėtų būti grąžinamas ILTU kodas.			–
Užsienio piliečio tarpvalstybinio identifikavimo sistemos eIDAS kodas *(eidas-eid)*	Kol kas **JA identifikavimo atveju duomuo NEPERDUODAMAS,** net jei išorinė sistema užklaustų duomens. Ateityje, jei bus įgyvendintas JA identifikavimas per eIDAS, galima būtų grąžinti duomenį.			–
Vartotojo vardas *(login)*	**NEBEPALAIKOMAS prisijungus šiais prisijungimo būdais.**	Testavimo tikslais gali būti grąžintas ***authenticationAttribute*** parametro ***login***;	**NEPERDUODAMAS**	Duomuo perduodamas taip pat kaip ir JA duomenų perdavimo senuoju būdu.
NEBEPALAIKOMAS: Užsienio piliečio tarpvalstybinio identifikavimo sistemos STORK kodas *(stork-eid)*	**NEBEPALAIKOMAS**			**Nebeaktualus, nebesiunčiami šie identifikaciniai duomenys į išorę nei jungiantis iš epaslaugos.lt, nei užklausius duomenų iš išorės.**
NEBEPALAIKOMAS: ES patikimų sąrašų TSL sertifikato kodas *(tsl-serial-number)*	**NEBEPALAIKOMAS**			

Naudotojo duomenys *(userInformation)*	**Atstovaujamo juridinio asmens duomenų perdavimas į išorę *authenticationDataResponse/ userInformation* duomenų struktūroje.**					**Juridinio asmens atstovo duomenų perdavimas į išorę *authenticationDataResponse/ proxyUserInformation* duomenų struktūroje.**					**Reikalingi pakeitimai (lyginant su senuoju JA asmens duomenų perdavimu)**
VIISP ID *(id)*	JA atstovui prisijungus per šių bankų JA paskyrą, **perduodamas iš banko gauto juridinio asmens VIISP ID duomuo į išorę VISUOMET**:	JA atstovui prisijungus prie paslaugos pažymėtais FA prisijungimo būdais ir atstovavimo pakeitimo lange pasirinkus atstovauti JA (sutikrinus su JAR duomenimis), perduodamas **prisijungusio asmens su JAR duomenimis sutikrintas atstovaujamo JA VIISP ID VISUOMET**:	Asmeniui prisijungus prie paslaugos pažymėtais FA prisijungimo būdais ir atstovavimo pakeitimo lange pasirinkus atstovauti JA pagal teisėto JAR juridinio asmens atstovo sudarytą VIISP visuotinį tuo metu galiojantį įgaliojimą, perduodamas **prisijungusio**	Asmeniui prisijungus prie paslaugos pažymėtais FA prisijungimo būdais ir atstovavimo pakeitimo lange pasirinkus atstovauti JA pagal teisėto JAR juridinio asmens atstovo sudarytą VIISP tuo metu galiojantį įgaliojimą paslaugai, perduodamas **prisijun**	Testavimo tikslais gali būti sukurta VIISP JA ir jį atstovaujančio FA paskyra pasiekiama prisijungus su vartotojo vardu slaptažodžiu. Tokiu būdu prisijungus (testavimo tikslais), **JA VIISP ID** į išorę perduodamas **VISUOMET**:	JA atstovui prisijungus per šių bankų JA paskyrą, **perduodamas iš banko gauto fizinio asmens atstovo VIISP ID duomuo į išorę VISUOMET**:	JA atstovui prisijungus prie paslaugos pažymėtais FA prisijungimo būdais ir atstovavimo pakeitimo lange pasirinkus atstovauti JA (sutikrinus su JAR duomenimis), perduodamas **prisijungusio asmens su JAR duomenimis sutikrintas JA atstovo VIISP ID VISUOMET**:	Asmeniui prisijungus prie paslaugos pažymėtais FA prisijungimo būdais ir atstovavimo pakeitimo lange pasirinkus atstovauti JA pagal teisėto JAR juridinio asmens atstovo sudarytą VIISP visuotinį tuo metu galiojantį įgaliojimą, perduodamas **prisijungusio įgaliojimą turinčio asmens VIISP ID VISUOMET**:	Asmeniui prisijungus prie paslaugos pažymėtais FA prisijungimo būdais ir atstovavimo pakeitimo lange pasirinkus atstovauti JA pagal teisė to JAR juridinio asmens atstovo sudarytą VIISP tuo metu galiojantį įgaliojimą paslaugai, **perduodamas prisijungusio įgaliojimą turinčio asmens VIISP ID VISUOMET**:	Testavimo tikslais gali būti sukurta VIISP JA ir jį atstovaujančio FA paskyra pasiekiama prisijungus su vartotojo vardu slaptažodžiu. Tokiu būdu prisijungus (testavimo tikslais), **FA VIISP ID į išorę perduodamas VISUOMET**:	Papildomai nei senuoju būdu perduodamas tiek atstovaujamo juridinio asmens, tiek pačio atstovo VIISP ID *userInformation* ir *proxyUserInformation* duomenų struktūrose.

			įgalioji mą turinčio asmens atstova ujamo JA VIISP ID VISUO MET:	**gusio įgalioji mą turinčio asmens atstova ujamo JA VIISP ID VISUO MET**:								
	1. Jungiantis į išorę iš <u>epaslaugos.lt</u>; **2. Jungiantis iš išorės** *authenticationRequest* užklausoje ***userInformation*** nurodžius grąžinti ***id.***					**1. Jungiantis į išorę iš <u>epaslaugos.lt</u>;** **2. Jungiantis iš išorės** *authenticationRequest* užklausoje **proxyU*serInformation*** nurodžius grąžinti ***id.***						
Vardas *(firstName)*	**NEPERDUODAMAS *userInformation* duomenų struktūroje**, net jei išorinė sistema užklaustų duomens.					JA atstovui prisijungus per šių bankų JA paskyrą, **perduodamas fi zinio asmens vardo duomuo į išorę VISUOMET**:	JA atstovui prisijungus prie paslaugos pažymėtais FA prisijungimo būdais ir atstovavimo pakeitimo lange pasirinkus atstovauti JA (sutikrinus su JAR duomenimis), perduodamas **prisijungusio asmens su JAR duomenimis sutikrintas JA atstovo vardas VISUOM ET** kai:	Asmeniui prisijung us prie paslaugo s pažymėt ais FA prisijungi mo būdais ir atstovavi mo pakeitim o lange pasirinku s atstovaut i JA pagal teisėto JAR juridinio asmens atstovo sudarytą VIISP visuotinį tuo metu galiojantį įgaliojimą	Asmeniui prisijungus prie paslaugos pažymėtais FA prisijungimo būdais ir atstovavimo pakeitimo lange pasirinkus atstovauti JA pagal teisėto JAR juridinio asmens atstovo sudarytą VIISP tuo metu galiojantį įgaliojimą paslaugai, **perduodama s prisijungusio įgaliojimą turinčio asmens**	Testavimo tikslais gali būti sukurta VIISP JA ir jį atstovaujančio FA paskyra pasiekiama prisijungus su vartotojo vardu slaptažodžiu. Tokiu būdu prisijungus (testavimo tikslais), **FA vardas į išorę perduodamas VISUOMET**, kai:	Naujuoju būdu perduodant Juridinio asmens atstovo fizinio asmens **vardą ir pavardę**, duomenys užklausiami ir perduodami kitoje duomenų struktūroje ***proxyUserInformation.*** Senuoju būdu perduodant, šie duomenys užklausiami ir perduodami ***authenticationAttribut e*** duomenų struktūroje kartu su juridinio asmens duomenimis.

				, perduodamas **prisijungusio įgaliojimą turinčio asmens vardas VISUOMET** kai:	**vardas VISUOMET** kai:		
		1. Jungiantis į išorę iš epaslaugos.lt; **2. Jungiantis iš išorės** *authenticationRequest* užklausoje **proxyU*serInformation*** nurodžius grąžinti ***firstName.***					
Pavardė *(lastName)*	**NEPERDUODAMAS *userInformation* duomenų struktūroje**, net jei išorinė sistema užklaustų duomens.	JA atstovui prisijungus per šių bankų JA paskyrą, **perduodamas fizinio asmens pavardės duomuo į išorę VISUOMET**, kai:	JA atstovui prisijungus prie paslaugos pažymėtais FA prisijungimo būdais ir atstovavimo pakeitimo lange pasirinkus atstovauti JA (sutikrinus su JAR duomenimis), perduodamas **prisijungusio asmens su JAR duomenimis sutikrintas JA atstovo pavardė VISUOMET** kai:	Asmeniui prisijungus prie paslaugos pažymėtais FA prisijungimo būdais ir atstovavimo pakeitimo lange pasirinkus atstovauti JA pagal teisėto JAR juridinio asmens atstovo sudarytą VIISP visuotinį tuo metu galiojantį įgaliojimą	Asmeniui prisijungus prie paslaugos pažymėtais FA prisijungimo būdais ir atstovavimo pakeitimo lange pasirinkus atstovauti JA pagal teisėto JAR juridinio asmens atstovo sudarytą VIISP tuo metu galiojantį įgaliojimą paslaugai, **perduodamas prisijungusio įgaliojimą turinčio asmens**	Testavimo tikslais gali būti sukurta VIISP JA ir jį atstovaujančio FA paskyra pasiekiama prisijungus su vartotojo vardu slaptažodžiu. Tokiu būdu prisijungus (testavimo tikslais), **FA pavardė į išorę perduodamas VISUOMET**, kai:	

				, perduodamas **prisijungusio įgaliojimą turinčio asmens pavardė VISUOMET** kai:	**pavardė VIS UOMET** kai:		
		Jungiantis šiais prisijungimo būdais **duomuo perduodamas į išorę VISUOMET:** **1. Jungiantis į išorę iš epaslaugos.lt;** **2. Jungiantis iš išorės** *authenticationRequest* užklausoje **proxyU*serInformation*** nurodžius grąžinti ***lastName.***					
Adresas *(address)*	Jungiantis šiais prisijungimo būdais **Juridinio asmens buveinės duomuo GALI būti perduodamas į išorę, kai:** 1. naudotojas šį duomenį yra išsaugojęs epaslaugos.lt juridinio asmens profilyje (neprivalomas duomuo); ir **2. Jungiantis į išorę iš epaslaugos.lt** ir **tenkinus 1. punkto sąlygas**, duomuo perduodamas tuo atveju, jei: 2.1. prie paslaugos aprašo VIISP'e **atstovaujamo asmens adreso** siuntimo būdo reikšmė lygi ***Numatytasis***; 2.2. naudotojas duomenų peržiūros lange nėra nužymėjęs varnelės ties **atstovaujamo asmens** *Sutinku perduoti papildomus asmens duomenis* (3.3. Į išorę perduodamų asmens (naudotojo /atstovaujamo asmens / atstovo) duomenų atvaizdavimas) arba duomenys perduodami automatiškai to tiekėjo paslaugoms (kai naudotojas yra išsisaugojęs sutikimą konkrečiam paslaugų teikėjui teikti duomenis be duomenų peržiūros); **3. Jungiantis iš išorės ir tenkinus 1. punkto sąlygas,** duomuo perduodamas tuo atveju, jei: 3.1. prie paslaugos aprašo VIISP'e **atstovaujamo asmens adreso** siuntimo būdo reikšmė lygi ***Numatytasis*** arba ***Tik iš išorės (užklausus)*** *bei* *3.2. authenticationRequest* užklausoje ***userInformation*** nurodyta grąžinti ***address bei*** 3.3. naudotojas duomenų peržiūros lange nėra nužymėjęs varnelės ties **atstovaujamo asmens** *Sutinku perduoti papildomus asmens duomenis* (3.3. Į išorę perduodamų asmens (naudotojo /atstovaujamo asmens / atstovo) duomenų atvaizdavimas) arba duomenys perduodami automatiškai to tiekėjo paslaugoms (kai naudotojas yra išsisaugojęs sutikimą konkrečiam paslaugų teikėjui teikti duomenis be duomenų peržiūros);	JA atstovui prisijungus per šių bankų JA paskyrą, **GALI BŪTI perduodamas fizinio asmens atstovo adreso duomuo į išorę**, kai:	JA atstovui prisijungus prie paslaugos pažymėtais FA prisijungimo būdais ir atstovavimo pakeitimo lange pasirinkus atstovauti JA (sutikrinus su JAR duomenimis), **GALI BŪTI** perduodamas **prisijungusio asmens su JAR duomenimis sutikrintas JA atstovo adresas** kai:	Asmeniui prisijungus prie paslaugos pažymėtais FA prisijungimo būdais ir atstovavimo pakeitimo lange pasirinkus atstovauti JA pagal teisėto JAR juridinio asmens atstovo sudarytą VIISP visuotinį tuo metu galiojantį	Asmeniui prisijungus prie paslaugos pažymėtais FA prisijungimo būdais ir atstovavimo pakeitimo lange pasirinkus atstovauti JA pagal teisėto JAR juridinio asmens atstovo sudarytą VIISP tuo metu galiojantį įgaliojimą paslaugai, **GALI BŪTI** perduodamas **prisijungusio įgaliojimą**	Testavimo tikslais gali būti sukurta VIISP JA ir jį atstovaujančio FA paskyra pasiekiama prisijungus su vartotojo vardu slaptažodžiu. Tokiu būdu prisijungus (testavimo tikslais), **FA adresas į išorę GALI BŪTI perduodamas** kai:	Papildomai nei senuoju būdu gali būti perduodamas tiek atstovaujamo juridinio asmens, tiek pačio atstovo adresas, el. pašto adresas, tel. numeris *userInformation* ir *proxyUserInformation* duomenų struktūrose. Keičiama logika jungiantis iš epaslaugos.lt ir jungiantis iš išorės (užklausius duomens),. Jungiantis iš epaslaugos.lt duomenį perduoti tik tuo atveju jei duomuo yra patvirtintas kai yra įjungtas duomens patvirtinimo funkcionalumas (el. pašto ir tel. nr. atveju) bei jei prie paslaugos aprašo pažymėtas šio duomens siuntimo

				įgaliojimą , **GALI BŪTI** perduodamas **prisijungusio įgaliojimą turinčio asmens adresas** kai:	**turinčio asmens adresas** kai:		būdas *Numatytasis* ir naudotojas nėra nužymėjęs varnelės ties *Sutinku perduoti papildomus asmens duomenis.* Jungiantis iš išorės perduoti tik tuo atveju, jei duomuo yra patvirtintas kai yra įjungtas duomens patvirtinimo funkcionalumas (el. pašto ir tel. nr. atveju) bei kai prie paslaugos aprašo pažymėtas šio duomens siuntimo būdas *Numatytasis* ir *Tik iš išorės (užklausus)* ir naudotojas nėra nužymėjęs varnelės ties *Sutinku perduoti papildomus asmens duomenis.* Jeigu jungiantis iš išorės duomens užklaus *authenticationRequest* užklausoje *userInformation ar proxyUserInformation* dalyje, tačiau prie paslaugos aprašo bus pažymėta, kad parametras *Nesiunčiamas*, duomuo į išorinę sistemą neperduodamas. Anksčiau jungiantis iš epaslaugos.lt duomuo visuomet buvo perduodamas (tuo atveju, kai duomuo žinomas).
		1. naudotojas šį duomenį yra išsaugojęs epaslaugos.lt FA atstovo profilyje (neprivalomas duomuo); ir **2. Jungiantis į išorę iš epaslaugos.lt** ir **tenkinus 1. punkto sąlygas**, duomuo perduodamas tuo atveju, jei: 2.1. prie paslaugos aprašo VIISP'e **atstovo adreso** siuntimo būdo reikšmė lygi ***Numatytasis bei*** 2.2. naudotojas duomenų peržiūros lange nėra nužymėjęs varnelės ties **atstovo** *Sutinku perduoti papildomus asmens duomenis* (3.3. Į išorę perduodamų asmens (naudotojo /atstovaujamo asmens / atstovo) duomenų atvaizdavimas) arba duomenys perduodami automatiškai to tiekėjo paslaugoms (kai naudotojas yra išsisaugojęs sutikimą konkrečiam paslaugų teikėjui teikti duomenis be duomenų peržiūros); **3. Jungiantis iš išorės ir tenkinus 1. punkto sąlygas,** duomuo perduodamas tuo atveju, jei: 3.1. prie paslaugos aprašo VIISP'e **atstovo adreso** siuntimo būdo reikšmė lygi ***Numatytasis*** arba ***Tik iš išorės (užklausus)*** *bei* *3.2. authenticationRequest* užklausoje ***proxyUserInformation*** nurodyta grąžinti ***address bei*** 3.3. naudotojas duomenų peržiūros lange nėra nužymėjęs varnelės ties **atstovo** *Sutinku perduoti papildomus asmens duomenis* (3.3. Į išorę perduodamų asmens (naudotojo /atstovaujamo asmens / atstovo) duomenų atvaizdavimas) arba duomenys perduodami automatiškai to tiekėjo paslaugoms (kai naudotojas yra išsisaugojęs sutikimą konkrečiam paslaugų teikėjui teikti duomenis be duomenų peržiūros);						
El. pašto adresas *(email)*	Jungiantis šiais prisijungimo būdais **Juridinio asmens el. pašto adresas GALI būti perduodamas į išorę, kai:** 1. Naudotojas šį duomenį yra išsaugojęs epaslaugos.lt profilyje ir jei įjungtas el. pašto adreso patvirtinimo funkcionalumas, duomuo patvirtintas; (asmuo gali būti pažymėjęs varnelę atsisakyti pateikti kontaktinius duomenis, arba JA jungiantis tik iš išorės nėra reikalaujama užsipildyti www.epaslaugos.lt profilyje duomenų); ir	JA atstovui prisijungus per šių bankų JA paskyrą, **GALI BŪTI perduodamas fizinio asmens**	JA atstovui prisijungus prie paslaugos pažymėtais FA prisijungimo būdais ir atstovavimo	Asmeniui prisijungus prie paslaugos pažymėtais FA	Asmeniui prisijungus prie paslaugos pažymėtais FA prisijungimo	Testavimo tikslais gali būti sukurta VIISP JA ir jį atstovaujančio FA paskyra pasiekiama	

<table>
<tr>
<td></td>
<td>2. Jungiantis į išorę iš <u>epaslaugos.lt</u> ir tenkinus 1. punkto sąlygas, duomuo perduodamas tuo atveju, jei:
2.1. prie paslaugos aprašo VIISP'e atstovaujamo asmens el. pašto adreso siuntimo būdo reikšmė lygi Numatytasis bei
2.2. naudotojas duomenų peržiūros lange nėra nužymėjęs varnelės ties atstovaujamo asmens Sutinku perduoti papildomus asmens duomenis (
<u>3.3. Į išorę perduodamų asmens (naudotojo /atstovaujamo asmens / atstovo) duomenų atvaizdavimas</u>) arba duomenys perduodami automatiškai to tiekėjo paslaugoms (kai naudotojas yra išsisaugojęs sutikimą konkrečiam paslaugų teikėjui teikti duomenis be duomenų peržiūros);
3. Jungiantis iš išorės ir tenkinus 1. punkto sąlygas, duomuo perduodamas tuo atveju, jei:
3.1. prie paslaugos aprašo VIISP'e atstovaujamo asmen el. pašto adreso siuntimo būdo reikšmė lygi Numatytasis arba Tik iš išorės (užklausus) bei 3.2. authenticationRequest užklausoje userInformation nurodyta grąžinti email bei
3.3. naudotojas duomenų peržiūros lange nėra nužymėjęs varnelės ties atstovaujamo asmens Sutinku perduoti papildomus asmens duomenis (
<u>3.3. Į išorę perduodamų asmens (naudotojo /atstovaujamo asmens / atstovo) duomenų atvaizdavimas</u>) arba duomenys perduodami automatiškai to tiekėjo paslaugoms (kai naudotojas yra išsisaugojęs sutikimą konkrečiam paslaugų teikėjui teikti duomenis be duomenų peržiūros);</td>
<td>atstovo el. pašto adresas duomuo į išorę, kai:</td>
<td>pakeitimo lange pasirinkus atstovauti JA (sutikrinus su JAR duomenimis), GALI BŪTI perduodamas prisijungusio asmens su JAR duomenimis sutikrintas JA atstovo el. pšato adresas kai:</td>
<td>prisijungimo būdais ir atstovavimo pakeitimo lange pasirinkus atstovauti JA pagal teisėto JAR juridinio asmens atstovo sudarytą VIISP visuotinį tuo metu galiojantį įgaliojimą, GALI BŪTI perduodamas prisijungusio įgaliojimą turinčio asmens el. pašto adresas kai:</td>
<td>būdais ir atstovavimo pakeitimo lange pasirinkus atstovauti JA pagal teisėto JAR juridinio asmens atstovo sudarytą VIISP tuo metu galiojantį įgaliojimą paslaugai, GALI BŪTI perduodamas prisijungusio įgaliojimą turinčio el. pašto asmens adresas kai:</td>
<td>prisijungus su vartotojo vardu slaptažodžiu. Tokiu būdu prisijungus (testavimo tikslais), FA el. pašto adresas į išorę GALI BŪTI perduodamas kai:</td>
<td></td>
</tr>
<tr>
<td colspan="6">1. naudotojas šį duomenį yra išsaugojęs <u>epaslaugos.lt</u> FA atstovo profilyje ir jei įjungtas el. pašto adreso patvirtinimo funkcionalumas, duomuo patvirtintas; (asmuo gali būti pažymėjęs varnelę atsisakyti pateikti kontaktinius duomenis, arba JA jungiantis tik iš išorės nėra reikalaujama užsipildyti <u>www.epaslaugos.lt</u> profilyje duomenų); ir
2. Jungiantis į išorę iš <u>epaslaugos.lt</u> ir tenkinus 1. punkto sąlygas, duomuo perduodamas tuo atveju, jei:
2.1. prie paslaugos aprašo VIISP'e atstovo el. pašto adreso siuntimo būdo reikšmė lygi Numatytasis bei</td>
</tr>
</table>

		2.2. naudotojas duomenų peržiūros lange nėra nužymėjęs varnelės ties **atstovo** *Sutinku perduoti papildomus asmens duomenis* (3.3. Į išorę perduodamų asmens (naudotojo /atstovaujamo asmens / atstovo) duomenų atvaizdavimas) arba duomenys perduodami automatiškai to tiekėjo paslaugoms (kai naudotojas yra išsisaugojęs sutikimą konkrečiam paslaugų teikėjui teikti duomenis be duomenų peržiūros); **3. Jungiantis iš išorės ir tenkinus 1. punkto sąlygas,** duomuo perduodamas tuo atveju, jei: 3.1. prie paslaugos aprašo VIISP'e **atstovo el. pašto adreso** siuntimo būdo reikšmė lygi ***Numatytasis*** arba ***Tik iš išorės (užklausus)*** *bei* 3.2 *authenticationRequest* užklausoje ***proxyUserInformation*** nurodyta grąžinti ***address bei*** 3.3. naudotojas duomenų peržiūros lange nėra nužymėjęs varnelės ties **atstovo** *Sutinku perduoti papildomus asmens duomenis* (3.3. Į išorę perduodamų asmens (naudotojo /atstovaujamo asmens / atstovo) duomenų atvaizdavimas) arba duomenys perduodami automatiškai to tiekėjo paslaugoms (kai naudotojas yra išsisaugojęs sutikimą konkrečiam paslaugų teikėjui teikti duomenis be duomenų peržiūros);					
Tel. nr. *(phoneNumber)*	Jungiantis šiais prisijungimo būdais **Juridinio asmens telefono numeris GALI būti perduodamas į išorę, kai:** 1. Naudotojas šį duomenį yra išsaugojęs epaslaugos.lt profilyje ir jei įjungtas tel. nr. patvirtinimo funkcionalumas, duomuo patvirtintas; (asmuo gali būti pažymėjęs varnelę atsisakyti pateikti kontaktinius duomenis arba JA jungiantis tik iš išorės nėra reikalaujama užsipildyti www.epaslaugos.lt profilyje duomenų); **2. Jungiantis į išorę iš epaslaugos.lt** ir **tenkinus 1. punkto sąlygas**, duomuo perduodamas tuo atveju, jei: 2.1. prie paslaugos aprašo VIISP'e **atstovaujamo asmens telefono numerio** siuntimo būdo reikšmė lygi ***Numatytasis bei*** 2.2. naudotojas duomenų peržiūros lange nėra nužymėjęs varnelės ties **atstovaujamo asmens** *Sutinku perduoti papildomus asmens duomenis* (3.3. Į išorę perduodamų asmens (naudotojo /atstovaujamo asmens / atstovo) duomenų atvaizdavimas) arba duomenys perduodami automatiškai to tiekėjo paslaugoms (kai naudotojas yra išsisaugojęs sutikimą konkrečiam paslaugų teikėjui teikti duomenis be duomenų peržiūros); **3. Jungiantis iš išorės ir tenkinus 1. punkto sąlygas,** duomuo perduodamas tuo atveju, jei: 3.1. prie paslaugos aprašo VIISP'e atstovaujamo asmens **tel. numerio** siuntimo būdo reikšmė lygi ***Numatytasis*** arba ***Tik iš išorės (užklausus)*** *bei* *3.2. authenticationRequest* užklausoje *userInformation* nurodyta grąžinti ***phoneNumber bei***	JA atstovui prisijungus per šių bankų JA paskyrą, **GALI BŪTI perduodamas fizinio asmens atstovo tel. nr. duomuo į išorę**, kai:	JA atstovui prisijungus prie paslaugos pažymėtais FA prisijungimo būdais ir atstovavimo pakeitimo lange pasirinkus atstovauti JA (sutikrinus su JAR duomenimis), **GALI BŪTI** perduodamas **prisijungusio asmens su JAR duomenimis sutikrintas JA atstovo tel. nr.** kai:	Asmeniui prisijungus prie paslaugos pažymėtais FA prisijungimo būdais ir atstovavimo pakeitimo lange pasirinkus atstovauti JA pagal teisėto JAR juridinio asmens atstovo sudarytą VIISP	Asmeniui prisijungus prie paslaugos pažymėtais FA prisijungimo būdais ir atstovavimo pakeitimo lange pasirinkus atstovauti JA pagal teisėto JAR juridinio asmens atstovo sudarytą VIISP tuo metu galiojantį įgaliojimą paslaugai, **GALI BŪTI** perduodama	Testavimo tikslais gali būti sukurta VIISP JA ir jį atstovaujančio FA paskyra pasiekiama prisijungus su vartotojo vardu slaptažodžiu. Tokiu būdu prisijungus (testavimo tikslais), **FA tel. nr. į išorę GALI BŪTI perduodamas** kai:	

	3.3. naudotojas duomenų peržiūros lange nėra nužymėjęs varnelės ties **atstovaujamo asmens** *Sutinku perduoti papildomus asmens duomenis* (3.3. J išorę perduodamų asmens (naudotojo /atstovaujamo asmens / atstovo) duomenų atvaizdavimas) arba duomenys perduodami automatiškai to tiekėjo paslaugoms (kai naudotojas yra išsisaugojęs sutikimą konkrečiam paslaugų teikėjui teikti duomenis be duomenų peržiūros);			visuotinį tuo metu galiojantį įgaliojimą , **GALI BŪTI** perduodamas **prisijungusio įgaliojimą turinčio asmens tel. nr.** kai:	s **prisijungusio įgaliojimą turinčio tel. nr. adresas** kai:		
		1. naudotojas šį duomenį yra išsaugojęs epaslaugos.lt FA atstovo profilyje ir jei įjungtas tel. nr. patvirtinimo funkcionalumas, duomuo patvirtintas; (asmuo gali būti pažymėjęs varnelę atsisakyti pateikti kontaktinius duomenis, arba JA jungiantis tik iš išorės nėra reikalaujama užsipildyti www.epaslaugos.lt profilyje duomenų); ir **2. Jungiantis į išorę iš epaslaugos.lt** ir **tenkinus 1. punkto sąlygas**, duomuo perduodamas tuo atveju, jei: 2.1. prie paslaugos aprašo VIISP'e **atstovo tel. nr.** siuntimo būdo reikšmė lygi ***Numatytasis bei*** 2.2. naudotojas duomenų peržiūros lange nėra nužymėjęs varnelės ties **atstovo** *Sutinku perduoti papildomus asmens duomenis* (3.3. J išorę perduodamų asmens (naudotojo /atstovaujamo asmens / atstovo) duomenų atvaizdavimas) arba duomenys perduodami automatiškai to tiekėjo paslaugoms (kai naudotojas yra išsisaugojęs sutikimą konkrečiam paslaugų teikėjui teikti duomenis be duomenų peržiūros); **3. Jungiantis iš išorės ir tenkinus 1. punkto sąlygas,** duomuo perduodamas tuo atveju, jei: 3.1. prie paslaugos aprašo VIISP'e **atstovo tel. nr.** siuntimo būdo reikšmė lygi ***Numatytasis*** arba ***Tik iš išorės (užklausus)*** *bei* *3.2. authenticationRequest* užklausoje ***proxyUserInformation*** nurodyta grąžinti ***address bei*** 3.3. naudotojas duomenų peržiūros lange nėra nužymėjęs varnelės ties **atstovo** *Sutinku perduoti papildomus asmens duomenis* (3.3. J išorę perduodamų asmens (naudotojo /atstovaujamo asmens / atstovo) duomenų atvaizdavimas) arba duomenys perduodami automatiškai to tiekėjo paslaugoms (kai naudotojas yra išsisaugojęs sutikimą konkrečiam paslaugų teikėjui teikti duomenis be duomenų peržiūros);						

Gimimo data *(birthday)*	**NEPERDUODAMAS *userInformation* duomenų struktūroje**, net jei išorinė sistema užklaustų duomens.	Jungiantis šiais prisijungimo būdais **JA atstovo duomuo GALI būti perduodamas į išorę, kai:** **1. Jungiantis į išorę iš epaslaugos.lt** duomuo perduodamas tuo atveju, jei 1.1. prie paslaugos aprašo VIISP'e **atstovo gimimo datos** siuntimo būdo reikšmė lygi *Numatytasis bei* 1.2. naudotojas duomenų peržiūros lange nėra nužymėjęs varnelės ties **atstovo** *Sutinku perduoti papildomus asmens duomenis* (3.3. Į išorę perduodamų asmens (naudotojo /atstovaujamo asmens / atstovo) duomenų atvaizdavimas) arba duomenys perduodami automatiškai to tiekėjo paslaugoms (kai naudotojas yra išsisaugojęs sutikimą konkrečiam paslaugų teikėjui teikti duomenis be duomenų peržiūros); **2. Jungiantis iš išorės,** duomuo perduodamas tuo atveju, jei 2.1. prie paslaugos aprašo VIISP'e **atstovo gimimo datos** siuntimo būdo reikšmė lygi *Numatytasis* arba *Tik iš išorės (užklausus) bei* *2.2. authenticationRequest* užklausoje ***proxyUserInformation*** nurodyta grąžinti ***birthday bei*** 2.3. naudotojas duomenų peržiūros lange nėra nužymėjęs varnelės ties **atstovo** *Sutinku perduoti papildomus asmens duomenis* (3.3. Į išorę perduodamų asmens (naudotojo /atstovaujamo asmens / atstovo) duomenų atvaizdavimas) arba duomenys perduodami automatiškai to tiekėjo paslaugoms (kai naudotojas yra išsisaugojęs sutikimą konkrečiam paslaugų teikėjui teikti duomenis be duomenų peržiūros);	Naujuoju būdu perduodant Juridinio asmens atstovo fizinio asmens **gimimo datą**, duomuo užklausiamas ir perduodamas kitoje duomenų struktūroje ***proxyUserInformation.*** Senuoju būdu perduodant, šis duomuo užklausiamas ir perduodamas ***authenticationAttribute*** duomenų struktūroje kartu su juridinio asmens duomenimis. Keičiama logika jungiantis iš epaslaugos.lt ir jungiantis iš išorės (užklausius duomens),. Jungiantis iš epaslaugos.lt duomenį perduoti tik tuo atveju jei prie paslaugos aprašo pažymėtas šio duomens siuntimo būdas *Numatytasis* ir naudotojas nėra nužymėjęs varnelės ties *Sutinku perduoti papildomus asmens duomenis* Jungiantis iš išorės perduoti tik tuo atveju, kai prie paslaugos aprašo pažymėtas šio duomens siuntimo būdas *Numatytasis* ir *Tik iš išorės (užklausus)* ir naudotojas nėra nužymėjęs varnelės ties *Sutinku perduoti*

							papildomus asmens duomenis. Jeigu jungiantis iš išorės duomens užklaus *authenticationRequest* užklausoje *userInformation ar proxyUserInformation* dalyje, tačiau prie paslaugos aprašo bus pažymėta, kad parametras *Nesiunčiamas*, duomuo į išorinę sistemą neperduodamas. Anksčiau jungiantis iš epaslaugos.lt duomuo visuomet buvo perduodamas (tuo atveju, kai duomuo žinomas).
Šalis *(nationality)*	Kol kas JA identifikavimo atveju duomuo **NEPERDUODAMAS**, net jei išorinė sistema užklaustų duomens. Ateityje, jei JAR registras pasipildytų tokiais duomenimis, kai juridinio asmens vadovas užsienietis, neturintis LR AK, galėtų būti grąžinama atstovo šalis, arba jei būtų realizuotas juridinių asmenų identifikavimas per eIDAS.						**JA atveju šalis nebesiunčiama nei jungiantis iš išorės sistemos užklausius, nei jungiantis iš epaslaugos.lt**
Juridinio asmens pavadinimas *(companyName)*	Jungiantis šiais prisijungimo būdais **Juridinio asmens pavadinimas perduodamas į išorę VISUOMET:** **1. Jungiantis į išorę iš epaslaugos.lt**; **2. Jungiantis iš išorės *authenticationRequest*** užklausoje ***userInformation*** nurodyta grąžinti ***companyName.***					**NEPERDUODAMAS *proxyUserInformation* duomenų struktūroje,** net jei išorinė sistema užklaustų duomens.	Bankų identifikavimo atveju, keičiasi perduodamų duomenų reikšmės priklausomai nuo to ar yra tikrinama JAR'e atstovo teisė ar ne.
Atstovavimo tipas *(proxyType)*	JA atstovui prisijungus per šių bankų JA paskyrą, perduodamas JA atstovavimo tipas su tokiomis	JA atstovui prisijungus prie paslaugos pažymėtais FA prisijungi	Asmeniui prisijungus prie paslaugos pažymėtais FA prisijung	Asmeniui prisijungus prie paslaugos pažymėtais FA prisijung	Testavimo tikslais gali būti sukurta VIISP JA ir jį atstovaujančio FA paskyra pasiekiama prisijungus su vartotojo vardu slaptažodžiu. Tokiu būdu prisijungus (testavimo tikslais),		

	reikšmėmis šiais atvejais: **LEGAL reikšmė j**ei sistemos konfigūracijoje pažymėtas parametras "Įjungti autentifikuotų juridinių asmenų tikrinimą JAR'e" ir patikrinus prisijungia JAR teisėtas atstovas; **LEGAL** reikšmė jei prie paslaugos pažymėtas parametras "Leisti užsakyti paslaugą tik įgaliotiems asmenims pagal JAR duomenis" ir patikrinus prisijungia JAR teisėtas atstovas; **EXTERNAL** reikšmė visais kitais atvejais, t.y. kai nėra tikrinamas atstovaujama	mo būdais ir atstovavimo pakeitimo lange pasirinkus atstovauti JA (sutikrinus su JAR duomenimis), perduodamas JA atstovavimo tipas su reikšme **LEGAL** į išorę **VISUOMET**, kai:	imo būdais ir atstovavimo pakeitimo lange pasirinkus atstovauti JA pagal teisėto JAR juridinio asmens atstovo sudarytą VIISP visuotinį tuo metu galiojantį įgaliojimą, perduodamas JA atstovavimo tipas su reikšme **GENERIC** į išorę **VISUOMET**, kai:	imo būdais ir atstovavimo pakeitimo lange pasirinkus atstovauti JA pagal teisėto JAR juridinio asmens atstovo sudarytą VIISP tuo metu galiojantį įgaliojimą paslaugai, perduodamas JA atstovavimo tipas su reikšme **SERVICE** į išorę **VISUOMET**, kai:	**Atstovavimo tipas** lygus **SERVICE** į išorę perduodamas **VISUOMET**, kai:		

	s asmuo JAR'e arba kai nepavyksta patikrinti dėl JAR nepasiekiamumo; perduodama į išorę **VISUOMET**, kai:						
	1. Jungiantis į išorę iš <u>epaslaugos.lt</u>, jei prie paslaugos aprašo VIISP'e atstovaujamo asmens **atstovavimo tipo** siuntimo būdo reikšmė lygi ***Numatytasis***; **2. Jungiantis iš išorės,** duomuo perduodamas tuo atveju, jei prie paslaugos aprašo VIISP'e atstovaujamo asmens **atstovavimo tipo** siuntimo būdo reikšmė lygi ***Numatytasis*** arba ***Tik iš išorės (užklausus)*** bei *authenticationRequest* užklausoje ***userInformation*** nurodžius grąžinti ***proxyType.***						
Atstovavimo šaltinis *(proxySource)*	JA atstovui prisijungus per šių bankų JA paskyrą, perduodamas JA atstovavimo šaltinis su tokiomis reikšmėmis šiais atvejais: **JAR reikšmė** jei sistemos konfigūracijoje pažymėtas parametras <u>"Įjungti autentifikuotų juridinių asmenų tikrinimą JAR'e"</u> ir patikrinus	JA atstovui prisijungus prie paslaugos pažymėtais FA prisijungimo būdais ir atstovavimo pakeitimo lange pasirinkus atstovauti JA (sutikrinus su JAR duomenimis),	Asmeniui prisijungus prie paslaugos pažymėtais FA prisijungimo būdais ir atstovavimo pakeitimo lange pasirinkus atstovauti JA pagal teisėto JAR	Asmeniui prisijungus prie paslaugos pažymėtais FA prisijungimo būdais ir atstovavimo pakeitimo lange pasirinkus atstovauti JA pagal teisėto JAR	Testavimo tikslais gali būti sukurta VIISP JA ir jį atstovaujančio FA paskyra pasiekiama prisijungus su vartotojo vardu slaptažodžiu. Tokiu būdu prisijungus (testavimo tikslais), Atstovavimo šaltinis su reikšme **USERNAME_PASSWORD** į išorę perduodamas **VISUOMET**, kai:		**Naujas duomuo. Tiek senuoju, tiek naujuoju būdu JA duomenų perdavimas papildomas atstovavimo šaltinio duomens reikšmių siuntimu kaip nurodyta.**

	prisijungia JAR teisėtas atstovas; **JAR reikšmė** jei prie paslaugos pažymėtas parametras "Leisti užsakyti paslaugą tik įgaliotiems asmenims pagal JAR duomenis" ir patikrinus prisijungia JAR teisėtas atstovas; **BANKLINK reikšmė** visais kitais atvejais, t.y. kai nėra tikrinamas atstovaujamas asmuo JAR'e arba kai nepavyksta patikrinti dėl JAR nepasiekiamumo; perduodama į išorę **VISUOMET**, kai:	perduodamas **JA atstovavimo šaltinis su reikšme JAR** į išorę **VISUOMET**, kai:	juridinio asmens atstovo sudarytą VIISP visuotinį tuo metu galiojantį įgaliojimą, perduodamas JA atstovavimo šaltinis su reikšme **VIISP** į išorę **VISUOMET**, kai:	juridinio asmens atstovo sudarytą VIISP tuo metu galiojantį įgaliojimą paslaugai, perduodamas JA atstovavimo šaltinis su reikšme **VIISP** į išorę **VISUOMET**, kai:			
	1. Jungiantis į išorę iš <u>epaslaugos.lt</u>, jei prie paslaugos aprašo VIISP'e atstovaujamo asmens **atstovavimo šaltinio** siuntimo būdo reikšmė lygi ***Numatytasis***;						

	2. Jungiantis iš išorės, duomuo perduodamas tuo atveju, jei prie paslaugos aprašo VIISP'e atstovaujamo asmens **atstovavimo šaltinio** siuntimo būdo reikšmė lygi ***Numatytasis*** arba ***Tik iš išorės (užklausus)*** bei *authenticationRequest* užklausoje ***userInformation*** nurodžius grąžinti ***proxySource.***		

2.7.3 Kai naudotojas atstovauja kitą FA

2.7.3.1 Nepilnamečio vaiko ir jo atstovo duomenų perdavimas į išorinę sistemą.

- Visų apačioje nurodytų duomenų perdavimo tvarka ir sąlygos V2 protokolu į išorę aprašytos kaip VIISP elgiasi, kai nepilnamečio asmens duomenys perduodami į išorę atskiriant atstovaujamo ir atstovo duomenis skirtingose duomenų struktūrose. Nepilnamečio asmens ir jo atstovo duomenys į išorę perduodami tuomet, kai prie paslaugos aprašo pažymėtas parametras *Leisti užsakyti paslaugą atstovaujant nepilnametį vaiką*.

Atributo tipas *(authenticationAttribute)*	**Atstovaujamo nepilnamečio asmens duomenų perdavimas į išorę *authenticationDataResponse/ authenticationAttribute* duomenų struktūroje.**	**Nepilnamečio asmens atstovo(tėvo/globėjo) duomenų perdavimas į išorę *authenticationDataResponse/ proxyAuthenticationAttribute* duomenų struktūroje.**	**Pakeitimai**
	Visi apačioje duomenų mainai vyksta tik jei prie paslaugos aprašo pažymėtas parametras *Leisti užsakyti paslaugą atstovaujant nepilnametį vaiką,* pakeitus atstovavimą už nepilnametį vaiką, kurį gali atstovauti pagal Gyventojų registro duomenis, ir užsakius šią paslaugą atstovaujamo vaiko vardu.		
LR asmens kodas *(lt-personal-code)*	Atstovaujant nepilnametį vaiką perduodamas nepilnamečio vaiko FA AK **VISUOMET:**	Perduodamas prisijungusio nepilnamečio vaiko atstovo FA AK **VISUOMET**:	Nepilnamečio vaiko atstovo duomenys užklausiami ir perduodami duomenų struktūroje ***proxyAuthenticationAttribute,*** atstovaujamo nepinamečio vaiko —— ***authenticationAttribute*** duomenų struktūroje.
	1. Jungiantis į išorę iš <u>epaslaugos.lt</u>; **2. Jungiantis iš išorės** *authenticationRequest* užklausoje: (kol kas tokia galimybė galima tik jei jungiantis iš išorės yra išsaugota sesija jau pakeisto atstovaujamo asmens, iki tol kol nebus realizuotas atstovaujamo asmens pakeitimas jungiantis iš išorės) ***2.1. serviceTarget*** nurodyta ***citizen*** arba ***serviceTarget*** elementas nenurodytas (tokiu atveju leidžiama prisijungti visais prie paslaugos aprašo administravimo dalyje nurodytais prisijungimo būdais); ir **2.2. *authenticationProvider*** nurodyti FA prisijungimo būdai arba *authenticationProvider* elementas nenurodytas (tokiu atveju galimi prisijungimo būdai turi būti pažymėti prie paslaugos aprašo); ir		
	2.3. *authenticationAttribute* nurodžius grąžinti ***lt-personal-code.***	**2.3. proxy*AuthenticationAttribute*** nurodžius grąžinti ***lt-personal-code.***	
LR juridinio asmens kodas *(lt-company-code)*	**NEAKTUALU. Nepilnamečio vaiko atstovavimo atveju duomuo NEPERDUODAMAS, net jei išorinė sistema užklaustų duomens.**		–
Valstybės tarnautojo/darbuotojo, dirbančio pagal darbo sutartį/ pareigūno kodas *(lt-government-employee-code)*			–
Užsienio piliečio LR suteiktas ILTU kodas *(iltu-personal-code)*	**NEPERDUODAMAS,** net jei išorinė sistema užklaustų duomens.	**Duomuo GALI būti perduodamas į išorę**, kai: **1.** prie paslaugos aprašo VIISP'e pažymėta, kad paslauga skirta gyventojams ir leidžiamas prisijungimo būdas prie	Nepilnamečio vaiko atstovo duomenys užklausiami ir perduodami duomenų struktūroje ***proxyAuthenticationAttribute.***

		paslaugos per LR ATK, banką ir/ar RC bei mobilius parašus bei asmuo yra užsienio pilietis turintis LR AK ir kuriam suteiktas ILTU kodas. Taip pat, VIISP'e yra žinomas šių kodų tarpusavio susiejimas (ILTU, eIDAS kodo ir AK sąsajas VIISP gauna iš MIGRIS sistemos teikiamos matricos); ir paslaugai leidžiamas prisijungimas su eRezidento kortele. **2. Jungiantis į išorę iš epaslaugos.lt** ir tenkinus 1. punkto sąlygas, duomuo perduodamas visuomet; **3. Jungiantis iš išorės** ir tenkinus 1. punkto sąlygas, duomuo perduodamas, kai *authenticationRequest* užklausoje: (kol kas tokia galimybė galima tik jei jungiantis iš išorės yra išsaugota sesija jau pakeisto atstovaujamo asmens, iki tol kol nebus realizuotas atstovaujamo asmens pakeitimas jungiantis iš išorės) **3.1** *serviceTarget* nurodyta ***citizen*** arba *serviceTarget* elementas nenurodytas (tokiu atveju leidžiama prisijungti visais prie paslaugos aprašo administravimo dalyje nurodytais prisijungimo būdais); ir **2.2. *authenticationProvider*** nurodyti FA prisijungimo būdai arba *authenticationProvider* elementas nenurodytas (tokiu atveju galimi prisijungimo būdai turi būti pažymėti prie paslaugos aprašo); **3.3. proxy*AuthenticationAttribute*** nurodyta grąžinti **iltu-personal-code**;	
Užsienio piliečio tarpvalstybinio identifikavimo sistemos eIDAS kodas *(eidas-eid)*	**NEPERDUODAMAS,** net jei išorinė sistema užklaustų duomens.	**Duomuo GALI būti perduodamas į išorę**, kai: **1.** prie paslaugos aprašo VIISP'e pažymėta, kad paslauga skirta gyventojams ir leidžiamas prisijungimo būdas prie paslaugos per LR ATK, banką ir/ar RC bei mobilius parašus bei asmuo yra užsienio pilietis turintis LR AK ir kuriam suteiktas ILTU kodas. Taip pat, VIISP'e yra žinomas šių kodų tarpusavio susiejimas (ILTU, eIDAS kodo ir AK sąsajas VIISP gauna iš MIGRIS sistemos teikiamos matricos); ir paslaugai leidžiamas prisijungimas per eIDAS. **2. Jungiantis į išorę iš epaslaugos.lt** ir tenkinus 1. punkto sąlygas, duomuo perduodamas visuomet; (kol kas tokia galimybė galima tik jei jungiantis iš išorės yra išsaugota sesija jau pakeisto atstovaujamo asmens, iki tol kol nebus realizuotas atstovaujamo asmens pakeitimas jungiantis iš išorės) **3. Jungiantis iš išorės** ir tenkinus 1. punkto sąlygas, duomuo perduodamas, kai *authenticationRequest* užklausoje: **3.1** *serviceTarget* nurodyta ***citizen*** arba *serviceTarget* elementas nenurodytas (tokiu atveju leidžiama prisijungti	Nepilnamečio vaiko atstovo duomenys užklausiami ir perduodami duomenų struktūroje ***proxyAuthenticationAttribute.***

		visais prie paslaugos aprašo administravimo dalyje nurodytais prisijungimo būdais); ir **2.2. *authenticationProvider*** nurodyti FA prisijungimo būdai arba *authenticationProvider* elementas nenurodytas (tokiu atveju galimi prisijungimo būdai turi būti pažymėti prie paslaugos aprašo); ir **3.3. proxy*AuthenticationAttribute*** nurodyta grąžinti ***eidas-eid***;	
Vartotojo vardas *(login)*	**NEAKTUALU. Nepilnamečio vaiko atstovavimo atveju duomuo NEPERDUODAMAS, net jei išorinė sistema užklaustų duomens.**		–
NEBEPALAIKOMAS: Užsienio piliečio tarpvalstybinio identifikavimo sistemos STORK kodas *(stork-eid)*	**NEBEPALAIKOMAS**		–
NEBEPALAIKOMAS: ES patikimų sąrašų TSL sertifikato kodas *(tsl-serial-number)*	**NEBEPALAIKOMAS**		
Naudotojo duomenys *(userInformation)*	**Atstovaujamo nepilanmečio vaiko duomenų perdavimas į išorę *authenticationDataResponse/ userInformation* duomenų struktūroje.**	**Nepilnamečio vaiko atstovo duomenų perdavimas į išorę *authenticationDataResponse/ proxyUserInformation* duomenų struktūroje.**	**Pakeitmai**
VIISP ID *(id)*	Atstovaujant nepilnametį vaiką perduodamas nepilnamečio vaiko VIISP ID **VISUOMET:** **1. Jungiantis į išorę iš <u>epaslaugos.lt</u>;** **2. Jungiantis iš išorės** *authenticationRequest* užklausoje ***userInformation*** nurodžius grąžinti ***id.***	Perduodamas prisijungusio nepilnamečio vaiko atstovo FA AK **VISUOMET**: **1. Jungiantis į išorę iš <u>epaslaugos.lt</u>;** **2. Jungiantis iš išorės** *authenticationRequest* užklausoje **proxy*UserInformation*** nurodžius grąžinti ***id.***	Nepilnamečio vaiko atstovo duomenys užklausiami ir perduodami duomenų struktūroje ***proxyAuthenticationAttribute,*** atstovaujamo nepinamečio vaiko —— ***authenticationAttribute*** duomenų struktūroje. **PASTABA. Jungiantis iš išorės kol kas tokia galimybė galima tik jei jungiantis iš išorės yra išsaugota sesija jau pakeisto atstovaujamo asmens, iki tol kol nebus realizuotas atstovaujamo asmens pakeitimas jungiantis iš išorės**
Vardas *(firstName)*	Atstovaujant nepilnametį vaiką perduodamas nepilnamečio vaiko vardas **VISUOMET:** **1. Jungiantis į išorę iš <u>epaslaugos.lt</u>;** **2. Jungiantis iš išorės** *authenticationRequest* užklausoje ***userInformation*** nurodžius grąžinti ***firstName.***	Atstovaujant nepilnametį vaiką perduodamas nepilnamečio vaiko vardas **VISUOMET:** **1. Jungiantis į išorę iš <u>epaslaugos.lt</u>;** **2. Jungiantis iš išorės** *authenticationRequest* užklausoje ***proxyUserInformation*** nurodžius grąžinti ***firstName.***	
Pavardė *(lastName)*	Atstovaujant nepilnametį vaiką perduodamas nepilnamečio vaiko pavardė **VISUOMET:** **1. Jungiantis į išorę iš <u>epaslaugos.lt</u>;** **2. Jungiantis iš išorės** *authenticationRequest* užklausoje ***userInformation*** nurodžius grąžinti ***lastName.***	Atstovaujant nepilnametį vaiką perduodamas nepilnamečio vaiko pavardė **VISUOMET:** **1. Jungiantis į išorę iš <u>epaslaugos.lt</u>;** **2. Jungiantis iš išorės** *authenticationRequest* užklausoje ***proxyUserInformation*** nurodžius grąžinti ***lastName.***	

Adresas *(address)*	Atstovaujamo nepilnamečio vaiko adreso **duomuo GALI būti perduodamas į išorę, kai:** 1. naudotojas šį duomenį yra išsaugojęs epaslaugos.lt nepilnamečio vaiko asmens profilyje (neprivalomas duomuo); ir **2. Jungiantis į išorę iš epaslaugos.lt** ir **tenkinus 1. punkto sąlygas**, duomuo perduodamas tuo atveju, jei: 2.1. prie paslaugos aprašo VIISP'e **atstovaujamo asmens adreso** siuntimo būdo reikšmė lygi ***Numatytasis***; 2.2. naudotojas duomenų peržiūros lange nėra nužymėjęs varnelės ties **atstovaujamo asmens** *Sutinku perduoti papildomus asmens duomenis* (3.3. Į išorę perduodamų asmens (naudotojo /atstovaujamo asmens / atstovo) duomenų atvaizdavimas) arba duomenys perduodami automatiškai to tiekėjo paslaugoms (kai naudotojas yra išsisaugojęs sutikimą konkrečiam paslaugų teikėjui teikti duomenis be duomenų peržiūros); **3. Jungiantis iš išorės ir tenkinus 1. punkto sąlygas,** duomuo perduodamas tuo atveju, jei: 3.1. prie paslaugos aprašo VIISP'e **atstovaujamo asmens adreso** siuntimo būdo reikšmė lygi ***Numatytasis*** arba ***Tik iš išorės (užklausus)*** *bei* *3.2. authenticationRequest* užklausoje ***userInformation*** nurodyta grąžinti ***address bei*** 3.3. naudotojas duomenų peržiūros lange nėra nužymėjęs varnelės ties **atstovaujamo asmens** *Sutinku perduoti papildomus asmens duomenis* (3.3. Į išorę perduodamų asmens (naudotojo /atstovaujamo asmens / atstovo) duomenų atvaizdavimas) arba duomenys perduodami automatiškai to tiekėjo paslaugoms (kai naudotojas yra išsisaugojęs sutikimą konkrečiam paslaugų teikėjui teikti duomenis be duomenų peržiūros);	Nepilnamečio vaiko atstovo adreso duomuo **GALI BŪTI** perduodamas kai: 1. naudotojas šį duomenį yra išsaugojęs epaslaugos.lt FA atstovo profilyje (neprivalomas duomuo); ir **2. Jungiantis į išorę iš epaslaugos.lt** ir **tenkinus 1. punkto sąlygas**, duomuo perduodamas tuo atveju, jei: 2.1. prie paslaugos aprašo VIISP'e **atstovo adreso** siuntimo būdo reikšmė lygi ***Numatytasis bei*** 2.2. naudotojas duomenų peržiūros lange nėra nužymėjęs varnelės ties **atstovo** *Sutinku perduoti papildomus asmens duomenis* (3.3. Į išorę perduodamų asmens (naudotojo /atstovaujamo asmens / atstovo) duomenų atvaizdavimas) arba duomenys perduodami automatiškai to tiekėjo paslaugoms (kai naudotojas yra išsisaugojęs sutikimą konkrečiam paslaugų teikėjui teikti duomenis be duomenų peržiūros); **3. Jungiantis iš išorės ir tenkinus 1. punkto sąlygas,** duomuo perduodamas tuo atveju, jei: 3.1. prie paslaugos aprašo VIISP'e **atstovo adreso** siuntimo būdo reikšmė lygi ***Numatytasis*** arba ***Tik iš išorės (užklausus)*** *bei* *3.2. authenticationRequest* užklausoje ***proxyUserInformation*** nurodyta grąžinti ***address bei*** 3.3. naudotojas duomenų peržiūros lange nėra nužymėjęs varnelės ties **atstovo** *Sutinku perduoti papildomus asmens duomenis* (3.3. Į išorę perduodamų asmens (naudotojo /atstovaujamo asmens / atstovo) duomenų atvaizdavimas) arba duomenys perduodami automatiškai to tiekėjo paslaugoms (kai naudotojas yra išsisaugojęs sutikimą konkrečiam paslaugų teikėjui teikti duomenis be duomenų peržiūros);	Nepilnamečio vaiko atstovo duomenys užklausiami ir perduodami duomenų struktūroje ***proxyAuthenticationAttribute,*** atstovaujamo nepinamečio vaiko **—** ***authenticationAttribute*** duomenų struktūroje. Keičiama logika jungiantis iš epaslaugos.lt ir jungiantis iš išorės (užklausius duomens). Jungiantis iš epaslaugos.lt duomenį perduoti tik tuo atveju jei duomuo yra patvirtintas kai yra įjungtas duomens patvirtinimo funkcionalumas (el. pašto ir tel. nr. atveju) bei jei prie paslaugos aprašo pažymėtas šio duomens siuntimo būdas *Numatytasis* ir naudotojas nėra nužymėjęs varnelės ties *Sutinku perduoti papildomus asmens duomenis* duomenų atvaizdavimas) Jungiantis iš išorės perduoti tik tuo atveju, jei duomuo yra patvirtintas kai yra įjungtas duomens patvirtinimo funkcionalumas (el. pašto ir tel. nr. atveju) bei kai prie paslaugos aprašo pažymėtas šio duomens siuntimo būdas *Numatytasis* ir *Tik iš išorės (užklausus)* ir naudotojas nėra nužymėjęs varnelės ties *Sutinku perduoti papildomus asmens duomenis.* Jeigu jungiantis iš išorės duomens užklaus *authenticationRequest* užklausoje *userInformation ar proxyUserInformation* dalyje, tačiau prie paslaugos aprašo bus pažymėta, kad parametras *Nesiunčiamas*, duomuo į išorinę sistemą neperduodamas. Anksčiau jungiantis iš epaslaugos.lt duomuo visuomet buvo perduodamas (tuo atveju, kai duomuo žinomas). **PASTABA. Jungiantis iš išorės kol kas tokia galimybė galima tik jei jungiantis iš išorės yra išsaugota sesija jau pakeisto atstovaujamo asmens, iki tol kol nebus realizuotas atstovaujamo asmens pakeitimas jungiantis iš išorės**
El. pašto adresas *(email)*	Atstovaujamo nepilnamečio vaiko el. pašto adreso **duomuo GALI būti perduodamas į išorę, kai:**	Nepilnamečio vaiko atstovo el. pašto adreso duomuo **GALI BŪTI** perduodamas kai: 1. naudotojas šį duomenį yra išsaugojęs epaslaugos.lt FA atstovo profilyje ir jei įjungtas el. pašto adreso patvirtinimo	

	1. Naudotojas šį duomenį yra išsaugojęs epaslaugos.lt nepilnamečio vaiko asmens profilyje ir jei įjungtas el. pašto adreso patvirtinimo funkcionalumas, duomuo patvirtintas; (asmuo gali būti pažymėjęs varnelę atsisakyti pateikti kontaktinius duomenis); ir **2. Jungiantis į išorę iš epaslaugos.lt** ir **tenkinus 1. punkto sąlygas**, duomuo perduodamas tuo atveju, jei: 2.1. prie paslaugos aprašo VIISP'e **atstovaujamo asmens el. pašto adreso** siuntimo būdo reikšmė lygi ***Numatytasis bei*** 2.2. naudotojas duomenų peržiūros lange nėra nužymėjęs varnelės ties **atstovaujamo asmens** *Sutinku perduoti papildomus asmens duomenis* (3.3. Į išorę perduodamų asmens (naudotojo /atstovaujamo asmens / atstovo) duomenų atvaizdavimas) arba duomenys perduodami automatiškai to tiekėjo paslaugoms (kai naudotojas yra išsisaugojęs sutikimą konkrečiam paslaugų teikėjui teikti duomenis be duomenų peržiūros); **3. Jungiantis iš išorės ir tenkinus 1. punkto sąlygas,** duomuo perduodamas tuo atveju, jei: 3.1. prie paslaugos aprašo VIISP'e atstovaujamo asmen **el. pašto adreso** siuntimo būdo reikšmė lygi ***Numatytasis*** arba ***Tik iš išorės (užklausus)*** *bei* *3.2. authenticationRequest* užklausoje *userInformation* nurodyta grąžinti ***email bei*** 3.3. naudotojas duomenų peržiūros lange nėra nužymėjęs varnelės ties **atstovaujamo asmens** *Sutinku perduoti papildomus asmens duomenis* (3.3. Į išorę perduodamų asmens (naudotojo /atstovaujamo asmens / atstovo) duomenų atvaizdavimas) arba duomenys perduodami automatiškai to tiekėjo paslaugoms (kai naudotojas yra išsisaugojęs sutikimą konkrečiam paslaugų teikėjui teikti duomenis be duomenų peržiūros);	funkcionalumas, duomuo patvirtintas; (asmuo gali būti pažymėjęs varnelę atsisakyti pateikti kontaktinius duomenis); ir **2. Jungiantis į išorę iš epaslaugos.lt** ir **tenkinus 1. punkto sąlygas**, duomuo perduodamas tuo atveju, jei: 2.1. prie paslaugos aprašo VIISP'e **atstovo el. pašto adreso** siuntimo būdo reikšmė lygi ***Numatytasis bei*** 2.2. naudotojas duomenų peržiūros lange nėra nužymėjęs varnelės ties **atstovo** *Sutinku perduoti papildomus asmens duomenis* (3.3. Į išorę perduodamų asmens (naudotojo /atstovaujamo asmens / atstovo) duomenų atvaizdavimas) arba duomenys perduodami automatiškai to tiekėjo paslaugoms (kai naudotojas yra išsisaugojęs sutikimą konkrečiam paslaugų teikėjui teikti duomenis be duomenų peržiūros); **3. Jungiantis iš išorės ir tenkinus 1. punkto sąlygas,** duomuo perduodamas tuo atveju, jei: 3.1. prie paslaugos aprašo VIISP'e **atstovo el. pašto adreso** siuntimo būdo reikšmė lygi ***Numatytasis*** arba ***Tik iš išorės (užklausus)*** *bei* 3.2 *authenticationRequest* užklausoje ***proxyUserInformation*** nurodyta grąžinti ***address bei*** 3.3. naudotojas duomenų peržiūros lange nėra nužymėjęs varnelės ties **atstovo** *Sutinku perduoti papildomus asmens duomenis* (3.3. Į išorę perduodamų asmens (naudotojo /atstovaujamo asmens / atstovo) duomenų atvaizdavimas) arba duomenys perduodami automatiškai to tiekėjo paslaugoms (kai naudotojas yra išsisaugojęs sutikimą konkrečiam paslaugų teikėjui teikti duomenis be duomenų peržiūros);	
Tel. nr. *(phoneNumber)*	Atstovaujamo nepilnamečio vaiko tel. nr. **duomuo GALI būti perduodamas į išorę, kai:** 1. Naudotojas šį duomenį yra išsaugojęs epaslaugos.lt nepilnamečio vaiko asmens profilyje	Nepilnamečio vaiko atstovo tel. nr. duomuo **GALI BŪTI** perduodamas kai: 1. naudotojas šį duomenį yra išsaugojęs epaslaugos.lt FA atstovo profilyje ir jei įjungtas tel. nr. patvirtinimo	

	ir jei įjungtas tel. nr. patvirtinimo funkcionalumas, duomuo patvirtintas; (asmuo gali būti pažymėjęs varnelę atsisakyti pateikti kontaktinius duomenis arba JA jungiantis tik iš išorės nėra reikalaujama užsipildyti www.epaslaugos.lt profilyje duomenų); **2. Jungiantis į išorę iš epaslaugos.lt** ir **tenkinus 1. punkto sąlygas**, duomuo perduodamas tuo atveju, jei: 2.1. prie paslaugos aprašo VIISP'e **atstovaujamo asmens telefono numerio** siuntimo būdo reikšmė lygi ***Numatytasis bei*** 2.2. naudotojas duomenų peržiūros lange nėra nužymėjęs varnelės ties **atstovaujamo asmens** *Sutinku perduoti papildomus asmens duomenis* (3.3. J išorę perduodamų asmens (naudotojo /atstovaujamo asmens / atstovo) duomenų atvaizdavimas) arba duomenys perduodami automatiškai to tiekėjo paslaugoms (kai naudotojas yra išsisaugojęs sutikimą konkrečiam paslaugų teikėjui teikti duomenis be duomenų peržiūros); **3. Jungiantis iš išorės ir tenkinus 1. punkto sąlygas,** duomuo perduodamas tuo atveju, jei: 3.1. prie paslaugos aprašo VIISP'e atstovaujamo asmens **tel. numerio** siuntimo būdo reikšmė lygi ***Numatytasis*** arba ***Tik iš išorės (užklausus)*** *bei* *3.2. authenticationRequest* užklausoje *userInformation* nurodyta grąžinti ***phoneNumber bei*** 3.3. naudotojas duomenų peržiūros lange nėra nužymėjęs varnelės ties **atstovaujamo asmens** *Sutinku perduoti papildomus asmens duomenis* (3.3. J išorę perduodamų asmens (naudotojo /atstovaujamo asmens / atstovo) duomenų atvaizdavimas) arba duomenys perduodami automatiškai to tiekėjo paslaugoms (kai naudotojas yra išsisaugojęs sutikimą konkrečiam paslaugų teikėjui teikti duomenis be duomenų peržiūros);	funkcionalumas, duomuo patvirtintas; (asmuo gali būti pažymėjęs varnelę atsisakyti pateikti kontaktinius duomenis, arba JA jungiantis tik iš išorės nėra reikalaujama užsipildyti www.epaslaugos.lt profilyje duomenų); ir **2. Jungiantis į išorę iš epaslaugos.lt** ir **tenkinus 1. punkto sąlygas**, duomuo perduodamas tuo atveju, jei: 2.1. prie paslaugos aprašo VIISP'e **atstovo tel. nr.** siuntimo būdo reikšmė lygi ***Numatytasis bei*** 2.2. naudotojas duomenų peržiūros lange nėra nužymėjęs varnelės ties **atstovo** *Sutinku perduoti papildomus asmens duomenis* (3.3. J išorę perduodamų asmens (naudotojo /atstovaujamo asmens / atstovo) duomenų atvaizdavimas) arba duomenys perduodami automatiškai to tiekėjo paslaugoms (kai naudotojas yra išsisaugojęs sutikimą konkrečiam paslaugų teikėjui teikti duomenis be duomenų peržiūros); **3. Jungiantis iš išorės ir tenkinus 1. punkto sąlygas,** duomuo perduodamas tuo atveju, jei: 3.1. prie paslaugos aprašo VIISP'e **atstovo tel. nr.** siuntimo būdo reikšmė lygi ***Numatytasis*** arba ***Tik iš išorės (užklausus)*** *bei* *3.2. authenticationRequest* užklausoje ***proxyUserInformation*** nurodyta grąžinti ***address bei*** 3.3. naudotojas duomenų peržiūros lange nėra nužymėjęs varnelės ties **atstovo** *Sutinku perduoti papildomus asmens duomenis* (3.3. J išorę perduodamų asmens (naudotojo /atstovaujamo asmens / atstovo) duomenų atvaizdavimas) arba duomenys perduodami automatiškai to tiekėjo paslaugoms (kai naudotojas yra išsisaugojęs sutikimą konkrečiam paslaugų teikėjui teikti duomenis be duomenų peržiūros);	
Gimimo data *(birthday)*	Atstovaujamo nepilnamečio vaiko gimimo datos **duomuo GALI būti perduodamas į išorę, kai:** **1. Jungiantis į išorę iš epaslaugos.lt**, duomuo perduodamas tuo atveju, jei:	Nepilnamečio vaiko atstovo **gimimo datos duomuo GALI būti perduodamas į išorę, kai:** **1. Jungiantis į išorę iš epaslaugos.lt** duomuo perduodamas tuo atveju, jei	

	1.1. prie paslaugos aprašo VIISP'e **atstovaujamo asmens gimimo datos** siuntimo būdo reikšmė lygi ***Numatytasis bei*** 1.2. naudotojas duomenų peržiūros lange nėra nužymėjęs varnelės ties **atstovaujamo asmens** *Sutinku perduoti papildomus asmens duomenis* (3.3. Į išorę perduodamų asmens (naudotojo /atstovaujamo asmens / atstovo) duomenų atvaizdavimas) arba duomenys perduodami automatiškai to tiekėjo paslaugoms (kai naudotojas yra išsisaugojęs sutikimą konkrečiam paslaugų teikėjui teikti duomenis be duomenų peržiūros); **2. Jungiantis iš išorės,** duomuo perduodamas tuo atveju, jei: 2.1. prie paslaugos aprašo VIISP'e atstovaujamo asmens **tel. numerio** siuntimo būdo reikšmė lygi ***Numatytasis*** arba ***Tik iš išorės (užklausus)*** *bei* *2.2. authenticationRequest* užklausoje ***userInformation*** nurodyta grąžinti ***birthday bei*** 2.3. naudotojas duomenų peržiūros lange nėra nužymėjęs varnelės ties **atstovaujamo asmens** *Sutinku perduoti papildomus asmens duomenis* (3.3. Į išorę perduodamų asmens (naudotojo /atstovaujamo asmens / atstovo) duomenų atvaizdavimas) arba duomenys perduodami automatiškai to tiekėjo paslaugoms (kai naudotojas yra išsisaugojęs sutikimą konkrečiam paslaugų teikėjui teikti duomenis be duomenų peržiūros);	1.1. prie paslaugos aprašo VIISP'e **atstovo gimimo datos** siuntimo būdo reikšmė lygi *Numatytasis bei* 1.2. naudotojas duomenų peržiūros lange nėra nužymėjęs varnelės ties **atstovo** *Sutinku perduoti papildomus asmens duomenis* (3.3. Į išorę perduodamų asmens (naudotojo /atstovaujamo asmens / atstovo) duomenų atvaizdavimas) arba duomenys perduodami automatiškai to tiekėjo paslaugoms (kai naudotojas yra išsisaugojęs sutikimą konkrečiam paslaugų teikėjui teikti duomenis be duomenų peržiūros); **2. Jungiantis iš išorės,** duomuo perduodamas tuo atveju, jei 2.1. prie paslaugos aprašo VIISP'e **atstovo gimimo datos** siuntimo būdo reikšmė lygi *Numatytasis* arba *Tik iš išorės (užklausus) bei* *2.2. authenticationRequest* užklausoje ***proxyUserInformation*** nurodyta grąžinti ***birthday bei*** 2.3. naudotojas duomenų peržiūros lange nėra nužymėjęs varnelės ties **atstovo** *Sutinku perduoti papildomus asmens duomenis* (3.3. Į išorę perduodamų asmens (naudotojo /atstovaujamo asmens / atstovo) duomenų atvaizdavimas) arba duomenys perduodami automatiškai to tiekėjo paslaugoms (kai naudotojas yra išsisaugojęs sutikimą konkrečiam paslaugų teikėjui teikti duomenis be duomenų peržiūros);	
Šalis *(nationality)*	**NEAKTUALU. Nepilnamečio vaiko atstovavimo atveju duomuo NEPERDUODAMAS, net jei išorinė sistema užklaustų duomens.**		–
Juridinio asmens pavadinimas *(companyName)*	**NEAKTUALU. Nepilnamečio vaiko atstovavimo atveju duomuo NEPERDUODAMAS, net jei išorinė sistema užklaustų duomens.**		–
Atstovavimo tipas *(proxyType)*	Atstovaujant nepilnametį vaiką atstovavimo tipas su reikšme **LEGAL** į išorę **perduodamas VISUOMET**, kai: **1. Jungiantis į išorę iš epaslaugos.lt,** jei prie paslaugos aprašo VIISP'e atstovaujamo asmens **atstovavimo tipo** siuntimo būdo reikšmė lygi ***Numatytasis***;	**NEPERDUODAMAS *proxyUserInformation* duomenų struktūroje, net jei išorinė sistema užklaustų duomens.**	Nepilnamečio vaiko atstovavimo tipas užklausiamas ir perduodamas duomenų struktūroje ***authenticationAttribute.*** Papildoma atstovavimo tipo duomens reikšmės siuntimu kaip nurodyta.

	2. Jungiantis iš išorės, duomuo perduodamas tuo atveju, jei prie paslaugos aprašo VIISP'e atstovaujamo asmens **atstovavimo tipo** siuntimo būdo reikšmė lygi ***Numatytasis*** arba ***Tik iš išorės (užklausus)*** bei *authenticationRequest* užklausoje ***userInformation*** nurodžius grąžinti ***proxyType.***		
Atstovavimo šaltinis *(proxySource)*	Atstovaujant nepilnametį vaiką, perduodamas **atstovavimo šaltinis su reikšme GR** į išorę **VISUOMET**, kai: **1. Jungiantis į išorę iš epaslaugos.lt,** jei prie paslaugos aprašo VIISP'e atstovaujamo asmens **atstovavimo šaltinio** siuntimo būdo reikšmė lygi ***Numatytasis***; **2. Jungiantis iš išorės,** duomuo perduodamas tuo atveju, jei prie paslaugos aprašo VIISP'e atstovaujamo asmens **atstovavimo šaltinio** siuntimo būdo reikšmė lygi ***Numatytasis*** arba ***Tik iš išorės (užklausus)*** bei *authenticationRequest* užklausoje ***userInformation*** nurodžius grąžinti ***proxySource.***		Naujas duomuo. Nepilnamečio vaiko atstovavimo šaltinis užklausiamas ir perduodamas duomenų struktūroje a*uthenticationAttribute.* Papildoma atstovavimo šaltinio duomens reikšmės siuntimu kaip nurodyta.

Priedas 2. VIISP autentifikacijos konfigūraciniai parametrai ir naudojami duomenys	
Elementas	**Paaiškinimai**
Naudotojo profilio parametrai	
Autentifikacijos atributai	
Asmens kodas (Fizinio asmens)	Neredaguojamas. Gaunamas ir išsaugomas:
	iš LR fizinių asmenų autentifikavimo priemonių sistemų, sėkmingo prisijungimo metu sukuriama naudotojo paskyra arba
	jei naudotojas identifikuojasi per eRezidento kortelę ar eIDAS prisijungimą, iš MIGRIS, jei naudotojas turi susietą LR AK pagal ILTU kodą.
	sutikrinus su LR Gyventojų registru, LR FA naudotojas taip pat gali būti sukūriamas VIISP pilnateisio administratoriaus naudotojų kūrimo lange arba administravimo teisių suteikimo
	iš el. paslaugos proceso sutikrinus su LR gyventojų registru, kuomet paslaugos galutiniam užsakymui reikalingas trečias asmuo, kuris nė karto nebuvo prisijungęs prie VIISP. Pvz. deklaruojant gyvenamąją vietą kito asmens nuosavybėje, savininkui sukūriama sutikimo patvirtinimo užduotis, jei savininkas nėra nė karto jungęsis prie VIISP, jo naudotojas sukūriamas paslaugos kūrimo proceso metu pagal GR duomenis.
	atstovavimo keitimo lango dalyje sutikrinus su LR gyventojų registru (nepilnamečių vaikų, ĮR įgaliotojų (VM projektas), *neveiksnių (jei bus planuojama).*
	VIISP įgaliojimų sudarymo metu, kuomet parenkamas FA įgaliotinis, nė karto neprisijungęs prie VIISP.
	Naudotojo paskyras, galima peržiūrėti VIISP naudotojų administravimo dalyje
	V2 protokolu iš išorės gali būti užklausta dėl duomens (Prisijungimo iš išorės proceso 1 žingsnis. Inicijuoti prisijungimą)
	V2 protokolu grąžinamas duomuo į išorinę sistemą. LR FA, JA atveju nuolat, nebent nėra užklausta išorinės sistemos, bei vartotojo vardo, eIDAS ir eRezidento atveju, kai naudotojas turi susietą ir LR AK. (Prisijungimo iš išorės proceso 24 žingsnis. Siųsti autentifikacijos duomenis į išorinę sistemą)

	Prisijungimo iš išorės proceso tikrinimų žingsniuose: 4. Apdoroti ir tikrinti prisijungimo duomenis; 10. Tikrinti ir atvaizduoti atstovaujamus asmenis/paskyras; 12. Atlikti paiešką registruose; 18. Ar nustatytas požymis prijungti be perduodamų duomenų peržiūros; 21. Nukreipti ir autentifikuoti naudotoją į www.epaslaugos.lt titulinį puslapį; 23. Išsaugoti požymį, kitus kartys jungiantis perduoti autentifikacijos duomenis šiam paslaugų teikėjui be duomenų peržiūros.
	Naudotojui atvaizduojamas Prisijungimo iš išorės proceso žingsniuose: 8. Suvesti ir išsaugoti kontaktinius duomenis; 16. Atnaujinti galimus atstovauti asmenis; 17. Pasirinkti atstovaujamą asmenį; 19. Atvaizduoti perduodamus duomenis išorinei sistemai
Juridinio asmens kodas	Juridinio asmens kodas
Valstybės tarnautojo / darbuotojo, dirbančio pagal sutartį, kodas / Pareigūno kodas	Valstybės tarnautojo / darbuotojo, dirbančio pagal sutartį, kodas / Pareigūno kodas
eIDAS kodas	eIDAS kodas
ILTU kodas	ILTU kodas
Vartotojo vardas	Vartotojo vardas
Naudotojo informacija	
Archyvuotas naudotojas	Admin naudotojų dalyje gali būti vykdomas archyvavimas
	Taip pat vykdomas automatinis archyvavimas:
	Valstybės tarnautojų paskyrų, kuomet sutikrinus su VATARAS registru, nustatoma, kad naudotojas nebedirba valstybės tarnyboje. Archyvavimas atliekamas Prisijungimo iš išorės proceso 10 žinsnyje
ID	sugeneruotas ID
Vardas	Vardas
Pavardė	Pavardė
Gimimo data	data
Gyvenamosios vietos adresas (įrašomas ranka)	tekstas
Tautybė	klasifikatoriaus reiškmė
Įgaliojimo tipas (ProxyType)	Įgaliojimo tipas
	@XmlEnumValue("generic") GENERIC - įgaliojimas visuotinis
	@XmlEnumValue("service") SERVICE - įgaliojimas paslaugai
	@XmlEnumValue("external") EXTERNAL - eIDAS, STORK, BANKLINK - JA
	@XmlEnumValue("legal") LEGAL; - atstovavimo, JAR, vaikas

Jurdinio asmens pavadinimas	JA pavadinimas (V2 protokolu perduodami duomenys)
El. pašto adresas	El. pašto adresas
Telefono nr.	Telefono nr.
Kalba	Atvaizduoja ta kalba, kurią naudotojas nustatė profilyje arba išorinė sistema, ką perduoda.
	Jei kalbos nesutampa ką paduoda išorinė sistema ir ką išsisaugojęs naudotojęs profilyje, prioritetas taikomas profiliui,.
Naudotojo apribojimas	
Apriboti asmens duomenų tvarkyma	
Apriboti nuo	
Apriboti iki	
Paslaugos aprašo konfigūraciniai parametrai	
Unikalus ID (PID)	V2 protokolu perduodami duomenys **iš/i išorės**
	Paslaugos, kurią VIISP aplinkoje reikės inicijuoti atlikus
	identifikatorius.
Archyvuota	Būsena ar paslauga suarchyvuota.
Paslaugos pavadinimas	
Trumpas aprašymas	
Kontaktai	Bendras Paslaugos aprašo kontaktai (gal reiktų pasirinkto teikėjo? → reikia patikrinti kaip veikia iš išorės ką rodo kai keli teikėjai)
Slėpti paslaugos informaciją užsakymo lange	
Prisijungimo techniniai parametrai	
Reikalingas prisijungimas	Požymis VIISP paslaugos apraše
Paslaugos gavėjas (serviceTarget):	Pagal tapatybės nustatymo inicijavimo metu perduotus parametrus VIISP suformuojama ekraninė forma su galimais pasirinkti tapatybės teikėjais.
Fiziniai asmenys	Svarbu: išorinei sistemai užklausus parametro, kurio nėra pažymėto prie paslaugos aprašo, **variantas nėra rodomas.**
Juridiniai asmenys	V2 protokolu perduodami duomenys iš išorės (galima pasirinkti kelis variantus)
Viešasis sektorius	
Prisijungimo būdai:	Tapatybės teikėjų sąrašas, pateikiamas išorinės sistemos, jei norima filtruoti visus galimus pagal pasirinktus paslaugos gavėjus. Jei nenurodytas – bus leidžiami visi, kurie galimi pagal nustatytus VIISP paslaugos apraše parametrus atsižvelgiant ir į nustatytą paslaugos gavėją paslaugai.
vartotojo vardas/slaptažodis	Svarbu: išorinei sistemai užklausus prisijungimo būdo, kurio nėra pažymėto prie paslaugos aprašo, **variantas nėra rodomas.**
Asmens tapatybės kortelė	V2 protokolu perduodami duomenys iš išorės
VT/PT kortelė	
Bankai	

eIDAS	
mobilūs parašas ir RC prisijungimas	
eRezidento kortelė	
Ribojami bankai	Priskiriami bankai, per kuriuos neleidžiama pasijungti, prisijungimo lange tuomet nerodomi tai paslaugai
Paslaugos adresas	iš VIISP paduodamas adresas jungiantis, bus paduodamas kaip parametras į ką nukreipti.
Auth protokolas	V1 ir V2 protokolo parametrai.
	V1 protokolas bus naikinamas.
V2 Išorinės sistemos sertifikatas	
V2 Naudotojas gali grįžti į VIISP	SSO - funkcionalumas. Gali atkurti seno prisijungimo sesiją ir neprašyti prisijungti.
V2 web serviso url	Rodomas jei pažymėtas V2 Naudotojas gali grįžti į VIISP. SSO url - pateikia teikėjas.
Pakeisti papildomas duomenis į (Custom Data)	Reikšmė perduodama kaip V2 custom data reikšmė. Kokia sintaksė?
Pranešimo kaip dokumento režimas	Legacy požymis išorinių sistemų suderinamumui
Leisti užsakyti paslaugą tik įgaliotiems asmenims pagal JAR duomenis	Kai proxy type = LEGAL;
	Realizuoti ir vidinėms paslaugoms parametrą. Šiuo metu jis tik išorinei paslaugai naudojamas.
Drausti užsakyti paslaugą per teisinį įgaliojimą	Kol kas požymis aktualus tik vidinėms paslaugoms. Numatoma požymius turėti ir išorinėms, ir tuo pačiu perduoti arba neperduoti nepilnamečių vaikų duomenis.
Tėvai/globėjai	Įvertinti ir panaikinti požymį draudimo atstovauti pagal teisinį įgaliojimą JA.
Įgaliojimas atstovauti juridinį asmenį	Leisti užsakyti atstovaujant nepilnametį vaiką.
Galima įgalioti VIISP	Naudojama VIISP vidinėms paslaugoms. Numatoma požymį
PASIS kodas	PASIS funkcionalumui ir ĮR įgaliojimams skirtas susiejimo kodas.
Galima įgalioti ĮR	Ar leidžiama įgalioti Įgaliojimų registre
Elektroninės atpažinties priemonės saugumo lygis	PASIS atributas
Paslauga neveikia	Konkrečios paslaugos, kuri naudojama identifikavimo metu, neveikimo nustatymai
Planuojamas paslaugos neveikimas	Konkrečios paslaugos, kuri naudojama identifikavimo metu, neveikimo nustatymai
Sutrikimo tipas	Konkrečios paslaugos, kuri naudojama identifikavimo metu, neveikimo nustatymai
Planuojamas paslaugos neveikimas nuo/iki	Konkrečios paslaugos, kuri naudojama identifikavimo metu, neveikimo nustatymai
Pranešimas rodomas neveikimo metu	Konkrečios paslaugos, kuri naudojama identifikavimo metu, neveikimo nustatymai
Pranešimas rodomas iki neveikimo	Konkrečios paslaugos, kuri naudojama identifikavimo metu, neveikimo nustatymai

Paslaugos teikėjo parametrai	
Paslaugos teikėjų sarašas	
Paslaugos teikėjo pavadinimas(i)	
Reikalingas teikėjo prisijungimas	Rodomas default teikėjo aprašymai. ir visi teikėjai.
Sistemos konfigūracijos parametrai	
SourceData	Nemodifikuoti tapatybės teikėjo pateikti duomenys, jei
	elemento includeSourceData reikšmė yra true (palaikoma ne visiems tapatybės
	teikėjams)
	BANKO, SAML, ir kt.
Įjungti viešo portalo autentifikaciją	
Rodyti klaidos pranešimą	
24-autentifikacijų nustatymai	
Įjungti dviejų lygių autentifikaciją jungiantis su prisijungimo vardu/slaptažodžiu	
Dviejų lygių autentifikacijos patvirtinimo kodo galiojimo laikas min.	
Įjungti atstovavimą nepilnamečio vardu	Ar leidžiama prisijungti nepilnamečio vardu
Neleisti prisijungti nepilnamečiams	Ar paslauga prieinama nepilnamečams
Bendriniai pranešimai siunčiami slaptažodžio	
Rodyti detalius klaidų pranešimus	Šis konfigūracijos parametrą turės būti perkeltas į AA startavimo parametrus dėl saugumo.
Įjungti gyvą pagalbą	Turės būti sukurtas naujas parametras, kuris įjungtų/išjungtų Gyvą pagalbą AA ir perkelti ir Gyvos pagalbos parametrai.
Prisijungimo su sertifikatu modulis	
Įjungti Chrome įskiepį	
Įjungti Firefox įskiepį	
Įjungti pamirštų slaptažodžių keitimo funkcionalumą	
Rodyti techninę informaciją	Ar naudotojui rodoma techninė klaidos informacija
Kitos konfigūracijos	
Prisijungimo autentifikavimo sutartys	Turės būti perkeltas ryšys, pagal kurias teikiama paslauga
Prisijungimo sertifikatai	Prisijungimams naudojami sertifikatai ir jų grandinės.
Klaidų pranešimai	Klaidų pranešimai
Leidžiamų IP sąrašai	Kuriems rodomas prisijungimas su vartotojo vardu slaptažodžiu
Išorinių sistemų sertifikatai	Prisijungimams naudojami sertifikatai ir jų grandinės.
JAR konfigūracija	leidimas kam prisijungti ir atstovauti JAR, tikrinimas pagal potipius pridedant naują JA ir tikrinant ar gali atstovauti.
VIISP įgaliojimų duomenys	Tikrinimas, ar gali atstovauti įmonės vardu (visuotinis įgaliojimas), arba įgaliojimas tai paslaugai konkrečiai.
	Webservisas dėl įgaliojimų tikrinimo.

Priedas 3. El. paslaugų naudotojo/atstovaujamo ir atstovaujančiojo asmens duomenų perdavimas į išorę V2 protokolu
Kai naudotojas jungiasi savo **FA vardu** arba veikia kaip **viešojo sektoriaus darbuotojas**

Atributo tipas ***(authenticationAttribute)***	**Kai naudotojas jungiasi į išorę savo FA vardu ar veikia kaip viešojo sektoriaus darbuotojas identifikavimo duomenys į išorę perduodami (*authenticationDataResponse/ authenticationAttribute)* duomenų paketuose**							
	Šiais fizinio asmens identifikavimo būdais gali jungtis:						Viešojo sektoriaus darbuotojo identifikavimo būdai	
	LR pilietis: LR ATK, Lietuvos bankai, RC ir mobilūs parašai, eIDAS (bet neperduoda LR AK), vartotojo vardas (tik testavimo tikslais)							
	Užsienietis, turintis LR AK (pvz. deklaravęs gyv. vietą ES pilietis, turintis leidimą gyventi, arba buvęs LR pilietis): Lietuvos bankai, RC ir mobilūs parašai, eIDAS, eRezidento kortelė, vartotojo vardas (tik testavimo tikslais)							
	Užsienietis, neturintis LR AK eIDAS, eRezidento kortelė, vartotojo vardas (tik testavimo tikslais)							
	LR ATK	**Bankai**	**RC ir mobilūs parašai**	**eIDAS**	**eRezidento kortelė**	**Vartotojo vardas**	**LR VTK, darbuotojo pažymėjimas, pareigūno kortelė (taip pat prisijungus visais paslaugai leidžiamais LR FA prisijungimo būdais ir pasikeitus naudotojo tipą www.epaslaugos.lt atstovavimo skiltyje)**	**Vartotojo vardas**
LR asmens kodas(lt-personal-code)	Jungiantis šiais prisijungimo būdais **duomuo perduodamas į išorę VISUOMET**, kai:			Jungiantis šiuo prisijungimo būdu **duomuo GALI būti perduodamas į išorę**, kai:		Naudojamas tik testavimo tikslais imituojant FA, JA asmenį ar valstybės tarnautoją.	**NEPERDUODAMAS**, net jei išorinė sistema užklaustų duomens.	Naudojamas tik testavimo tikslais imituojant FA, JA asmenį ar valstybės tarnautoją.
	1. prie paslaugos aprašo VIISP'e pažymėta, kad paslauga skirta gyventojams ir leidžiamas prisijungimo būdas prie paslaugos per LR ATK, banką ir/ar RC bei mobilius parašus (būtina sąlyga) ir;			**1.** prie paslaugos aprašo VIISP'e pažymėta, kad paslauga skirta gyventojams ir leidžiamas prisijungimo būdas prie paslaugos per eIDAS bei asmuo turi LR AK bei VIISP'e yra žinomas šių kodų tarpusavio susiejimas (ILTU, eIDAS kodo ir AK sąsajas VIISP gauna iš MIGRIS sistemos teikiamos matricos);	**1.** prie paslaugos aprašo VIISP'e pažymėta, kad paslauga skirta gyventojams ir leidžiamas prisijungimo būdas prie paslaugos per eRezidento kortelę, t.y. užsienio pilietis turintis,kuriam suteiktas ILTU kodas, bei kartu turi LR AK. Taip pat, VIISP'e yra žinomas šių kodų tarpusavio susiejimas (ILTU, eIDAS kodo ir AK sąsajas VIISP gauna iš MIGRIS sistemos teikiamos matricos);			
	2. Jungiamasi į išorę iš epaslaugos.lt;			2. Jungiantis į išorę iš epaslaugos.l				

	3. Jungiantis iš išorės *authenticationRequest* užklausoje:	**3. Jungiantis iš išorės** ir tenkinus 1. punkto sąlygas, duomuo perduodamas, kai *authenticationRequest* užklausoje:			
	3.1. *serviceTarget* nurodyta **citizen** arba *serviceTarget* elementas nenurodytas (tokiu atveju leidžiama prisijungti visais prie paslaugos aprašo administravimo dalyje nurodytais prisijungimo būdais); ir				
	3.2. *authenticationProvider* nurodyta **(*auth.lt*.identity.card, *auth.lt*.bank, auth.signatureProvide)** arba *authenticationProvider* elementas nenurodytas (tokiu atveju galimi prisijungimo būdai turi būti pažymėti prie paslaugos aprašo); ir	**3.2** *authenticationProvider* nurodyta **auth.eidas** arba *authenticationProvider* elementas nenurodytas (tokiu atveju galimi prisijungimo būdai turi būti pažymėti prie paslaugos aprašo); ir	**3.2.** *authenticationProvider* nurodyta **auth.iltu.identity.card** arba *authenticationProvider* elementas nenurodytas (tokiu atveju galimi prisijungimo būdai turi būti pažymėti prie paslaugos aprašo); ir		
	3.3. *authenticationAttribute* nurodyta grąžinti *lt-personal-code.*				
LR juridinio asmens kodas(lt-company-code)	**NEPERDUODAMAS (žr. JA identifikavimo atvejų analizę)**				
Valstybės tarnautojo/darbuotojo, dirbančio pagal darbo sutartį/ pareigūno kodas(lt-government-employee-code)	Jungiantis šiais prisijungimo būdais duomuo GALI būti perduodamas į išorę tik pakeitus naudotojo tipą www.epaslaugos.lt atstovavimo skiltyje. Visas grąžinamas duomenų paketas atrodo taip, kaip jungiantis per valstybės tarnautojo pažymėjimą, darbuotojo ar pareigūno pažymėjimą, t.y. pakeitus naudotojo tipą į tarkim valstybės tarnautojo LR asmens kodas neperduodamas (žr. Viešojo sektoriaus darbuotojo dentifikavimo būdai)	Jungiantis šiais prisijungimo būdais duomuo GALI būti perduodamas į išorę tik pakeitus naudotojo tipą www.epaslaugos.lt atstovavimo skiltyje ir asmuo turi LR AK bei VIISP'e yra žinomas šių kodų tarpusavio susiejimas (ILTU, eIDAS kodo ir AK sąsajas VIISP gauna iš MIGRIS sistemos teikiamos matricos) . Visas grąžinamas duomenų paketas atrodo taip, kaip jungiantis per valstybės tarnautojo pažymėjimą, darbuotojo ar pareigūno pažymėjimą, t.y. pakeitus naudotojo tipą į tarkim valstybės tarnautojo LR asmens kodas neperduodamas (žr. Viešojo sektoriaus darbuotojo dentifikavimo būdai)	Naudojamas tik testavimo tikslais imituojant FA, JA asmenį ar valstybės tarnautoją.	Jungiantis šiais prisijungimo būdais **duomuo perduodamas į išorę VISUOMET**, kai: **1.** prie paslaugos aprašo VIISP'e pažymėta, kad paslauga skirta viešajam sektoriui ir leidžiamas prisijungimo būdas prie paslaugos per LR VTK, darbuotojo pažymėjimas, pareigūno kortelė (būtina sąlyga) ir ; 2. Jungiamasi į išorę iš epaslaugos.lt; **3. Jungiantis iš išorės** *authenticationRequest* užklausoje:	Naudojamas tik testavimo tikslais imituojant FA, JA asmenį ar valstybės tarnautoją.

				3.1. *serviceTarget* nurodyta **provider** arba *serviceTarget* elementas nenurodytas (tokiu atveju leidžiama prisijungti visais prie paslaugos aprašo administravimo dalyje nurodytais prisijungimo būdais); ir
				3.2. authenticationProvider nurodyta auth.lt.government.employee.card; ir
				3.3. *authenticationAttribute* nurodyta grąžinti ***lt-government-employee-code;***
Užsienio piliečio LR suteiktas ILTU kodas(iltu-personal-code) Neperduodamas, jei nėra leidžiamas	Jungiantis šiais prisijungimo būdais **duomuo GALI būti perduodamas į išorę**, kai:	Jungiantis šiuo prisijungimo būdu **duomuo perduodamas į išorę VISUOMET, kai:**		**NEPERDUODAMAS**, net jei išorinė sistema užklaustų duomens.
	1. prie paslaugos aprašo VIISP'e pažymėta, kad paslauga skirta gyventojams ir leidžiamas prisijungimo būdas prie paslaugos per LR ATK, banką ir/ar RC bei mobilius parašus bei asmuo yra užsienio pilietis turintis LR AK ir kuriam suteiktas ILTU kodas. Taip pat, VIISP'e yra žinomas šių kodų tarpusavio susiejimas (ILTU, eIDAS kodo ir AK sąsajas VIISP gauna iš MIGRIS sistemos teikiamos matricos); ir paslaugai leidžiamas prisijungimas per eRezidento kortelę.	**1.** prie paslaugos aprašo VIISP'e pažymėta, kad paslauga skirta gyventojams ir leidžiamas prisijungimo būdas prie paslaugos per eIDAS. VIISP arba gauna jau žinoma MIGRIS sistemoje ILTU kodą, arba jei jungiasi naujas naudotojas, sukuriamas naujas ILTU kodas kreipiantis į MIGRIS.	**1.** prie paslaugos aprašo VIISP'e pažymėta, kad paslauga skirta gyventojams ir leidžiamas prisijungimo būdas prie paslaugos per eRezidento kortelę.	
	2. Jungiantis į išorę iš epaslaugos.lt ir tenkinus 1. punkto sąlygas, duomuo perduodamas visuomet;	2. Jungiantis į išorę iš epaslaugos.lt;		
	3. Jungiantis iš išorės ir tenkinus 1. punkto	**3. Jungiantis iš išorės**		
	3.1 *serviceTarget* nurodyta **citizen** arba *serviceTarget* elementas nenurodytas (tokiu atveju leidžiama prisijungti visais prie paslaugos aprašo administravimo dalyje nurodytais prisijungimo būdais); ir			

	3.2. *authenticationProvider* nurodyta **(*auth.lt*.identity.card, *auth.lt*.bank, auth.signatureProvide)** arba *authenticationProvider* elementas nenurodytas (tokiu atveju galimi prisijungimo būdai turi būti pažymėti prie paslaugos aprašo); ir	**3.2.** *authenticationProvider* nurodyta **auth.eidas** arba *authenticationProvider* elementas nenurodytas (tokiu atveju galimi prisijungimo būdai turi būti pažymėti prie paslaugos aprašo); ir	**3.2.** *authenticationProvider* nurodyta**auth.iltu.identity.card** arba *authenticationProvider* elementas nenurodytas (tokiu atveju galimi prisijungimo būdai turi būti pažymėti prie paslaugos aprašo); ir		
	3.3. *authenticationAttribute* nurodyta grąžinti **iltu-personal-code**;				
Užsienio piliečio tarpvalstybinio identifikavimo sistemos eIDAS kodas(eidas-eid) Neperduodamas, jei nėra leidžiamas prisijungimo būdas per eIDAS	Jungiantis šiais prisijungimo būdais **duomuo GALI būti perduodamas į išorę**, kai:	Jungiantis šiuo prisijungimo būdu **duomuo perduodamas į išorę VISUOMET, kai:**	Jungiantis šiais prisijungimo būdais **duomuo GALI būti perduodamas į išorę**, kai:		**NEPERDUODAMAS**, net jei išorinė sistema užklaustų duomens.
	1. prie paslaugos aprašo VIISP'e pažymėta, kad paslauga skirta gyventojams ir leidžiamas prisijungimo būdas prie paslaugos per LR ATK, banką ir/ar RC bei mobilius parašus bei asmuo yra užsienio pilietis turintis LR AK ir kuriam suteiktas ILTU kodas. Taip pat, **VIISP'e yra žinomas šių kodų tarpusavio susiejimas** (ILTU, eIDAS kodo ir AK sąsajas VIISP gauna iš MIGRIS sistemos teikiamos matricos) ir paslaugai leidžiamas prisijungimas per eIDAS.	**1.** prie paslaugos aprašo VIISP'e pažymėta, kad paslauga skirta gyventojams ir leidžiamas prisijungimo būdas prie paslaugos per eIDAS.	**1.** prie paslaugos aprašo VIISP'e pažymėta, kad paslauga skirta gyventojams ir leidžiamas prisijungimo būdas prie paslaugos per eRezidento kortelę **bei VIISP'e yra žinomas šių kodų (ILTU ir eIDAS kodų) tarpusavio susiejimas.**		
	2. Jungiantis į išorę iš epaslaugos.lt ir tenkinus 1. punkto sąlygas, duomuo perduodamas visuomet;	2. Jungiantis į išorę iš epaslaugos.lt;	2. Jungiantis į išorę iš epaslaugos.lt ir tenkinus 1. punkto sąlygas, duomuo perduodamas		
	3. Jungiantis iš išorės ir tenkinus 1. punkto sąlygas, duomuo perduodamas, kai *authenticationRequest* užklausoje:	**3. Jungiantis iš išorės** *authenticationRequest* užklausoje:	**3. Jungiantis iš išorės** ir tenkinus 1. punkto sąlygas, duomuo perduodamas, kai *authenticationRequest* užklausoje:		
	3.1 *serviceTarget* nurodyta **citizen** arba *serviceTarget* elementas nenurodytas (tokiu atveju leidžiama prisijungti visais prie paslaugos aprašo administravimo dalyje nurodytais prisijungimo būdais); ir				

	3.2. *authenticationProvider* nurodyta **(*auth.lt*.identity.card, *auth.lt*.bank, auth.signatureProvide)** arba *authenticationProvider* elementas nenurodytas (tokiu atveju galimi prisijungimo būdai turi būti pažymėti prie paslaugos aprašo); ir	**3.2.** *authenticationProvider* nurodyta **auth.eidas** arba *authenticationProvider* elementas nenurodytas (tokiu atveju galimi prisijungimo būdai turi būti pažymėti prie paslaugos aprašo);	**3.2.** *authenticationProvider* nurodyta**auth.iltu.identity.card** arba *authenticationProvider* elementas nenurodytas (tokiu atveju galimi prisijungimo būdai turi būti pažymėti prie paslaugos aprašo); ir			
	3.3. *authenticationAttribute* nurodyta grąžinti **eidas-eid**;					
Vartotojo vardas(login)	Naudojamas tik testavimo tikslais imituojant FA, JA asmenį ar valstybės tarnautoją.					
NEBEPALAIKOMAS: Užsienio piliečio tarpvalstybinio identifikavimo sistemos STORK kodas (stork-eid)	**NEBEPALAIKOMAS**					
NEBEPALAIKOMAS: ES patikimų sąrašų TSL sertifikato kodas (tsl-serial-number)	**NEBEPALAIKOMAS**					
Naudotojo duomenys *(userInformation)*	**Kai naudotojas jungiasi į išorę savo FA vardu ar veikia kaip viešojo sektoriaus darbuotojas papildomi naudotojo duomenys į išorę perduodami *(authenticationDataResponse/ userInformation)* duomenų paketuose**					
VIISP ID *(id)*	Jungiantis šiais prisijungimo būdais **duomuo perduodamas į išorę VISUOMET:** 1. Jungiantis į išorę iš epaslaugos.lt; **2. Jungiantis iš išorės** *authenticationRequest* užklausoje *userInformation* nurodžius grąžinti ***id.***					
Vardas *(firstName)*	Jungiantis šiais prisijungimo būdais **duomuo perduodamas į išorę VISUOMET:** 1. Jungiantis į išorę iš epaslaugos.lt; **2. Jungiantis iš išorės** *authenticationRequest* užklausoje *userInformation* nurodžius grąžinti ***firstName.***					
Pavardė *(lastName)*	Jungiantis šiais prisijungimo būdais **duomuo perduodamas į išorę VISUOMET:** 1. Jungiantis į išorę iš epaslaugos.lt; **2. Jungiantis iš išorės** *authenticationRequest* užklausoje *userInformation* nurodžius grąžinti ***lastName.***					
Adresas *(address)*	Jungiantis šiais prisijungimo būdais **duomuo GALI būti perduodamas į išorę, kai:** 1. naudotojas šį duomenį yra išsaugojęs epaslaugos.lt profilyje (neprivalomas duomuo); ir 2. Jungiantis į išorę iš epaslaugos.lt ir tenkinus 1. punkto sąlygas, duomuo perduodamas tuo atveju, jei: 2.1. prie paslaugos aprašo VIISP'e naudotojo adreso siuntimo būdo reikšmė lygi *Numatytasis* bei					

	2.2. naudotojas duomenų peržiūros lange nėra nužymėjęs varnelės ties *Sutinku perduoti papildomus asmens duomenis* arba duomenys perduodami automatiškai to tiekėjo paslaugoms (kai naudotojas yra išsisaugojęs sutikimą konkrečiam paslaugų teikėjui teikti duomenis be duomenų peržiūros);	
	3. Jungiantis iš išorės ir tenkinus 1. punkto sąlygas, duomuo perduodamas tuo atveju, jei:	
	3.1. prie paslaugos aprašo VIISP'e naudotojo adreso siuntimo būdo reikšmė lygi *Numatytasis* arba *Tik iš išorės (užklausus) bei*	
	3.2. authenticationRequest užklausoje *userInformation* nurodyta grąžinti ***address bei***	
	3.3. naudotojas duomenų peržiūros lange nėra nužymėjęs varnelės ties *Sutinku perduoti papildomus asmens duomenis* arba duomenys perduodami automatiškai to tiekėjo paslaugoms (kai naudotojas yra išsisaugojęs sutikimą konkrečiam paslaugų teikėjui teikti duomenis be duomenų peržiūros);	
El. pašto adresas *(email)*	Jungiantis šiais prisijungimo būdais **duomuo GALI būti perduodamas į išorę, kai:**	
	1. Naudotojas šį duomenį yra išsaugojęs epaslaugos.lt profilyje (asmuo gali būti pažymėjęs varnelę atsisakyti pateikti kontaktinius	
	2. Jungiantis į išorę iš epaslaugos.lt ir tenkinus 1. punkto sąlygas, duomuo perduodamas tuo atveju, jei:	
	2.1. prie paslaugos aprašo VIISP'e naudotojo el. pašto adreso siuntimo būdo reikšmė lygi *Numatytasis* bei	
	2.2. naudotojas duomenų peržiūros lange nėra nužymėjęs varnelės ties *Sutinku perduoti papildomus asmens duomenis* arba duomenys perduodami automatiškai to tiekėjo paslaugoms (kai naudotojas yra išsisaugojęs sutikimą konkrečiam paslaugų teikėjui teikti duomenis be duomenų peržiūros);	
	3. Jungiantis iš išorės ir tenkinus 1. punkto sąlygas, duomuo perduodamas tuo atveju, jei:	
	3.1. prie paslaugos aprašo VIISP'e naudotojo **el. pašto adreso** siuntimo būdo reikšmė lygi *Numatytasis* arba *Tik iš išorės (užklausus) bei*	
	3.2. authenticationRequest užklausoje *userInformation* nurodyta grąžinti ***email bei***	
	3.3. naudotojas duomenų peržiūros lange nėra nužymėjęs varnelės ties *Sutinku perduoti papildomus asmens duomenis* arba duomenys perduodami automatiškai to tiekėjo paslaugoms (kai naudotojas yra išsisaugojęs sutikimą konkrečiam paslaugų teikėjui teikti duomenis be duomenų peržiūros);	
Tel. nr. *(phoneNumber)*	Jungiantis šiais prisijungimo būdais **duomuo GALI būti perduodamas į išorę, kai:**	
	1. Naudotojas šį duomenį yra išsaugojęs epaslaugos.lt profilyje (asmuo gali būti pažymėjęs varnelę atsisakyti pateikti kontaktinius	
	2. Jungiantis į išorę iš epaslaugos.lt ir tenkinus 1. punkto sąlygas, duomuo perduodamas tuo atveju, jei:	
	2.1. prie paslaugos aprašo VIISP'e naudotojo tel. nr. siuntimo būdo reikšmė lygi *Numatytasis bei*	
	2.2. naudotojas duomenų peržiūros lange nėra nužymėjęs varnelės ties *Sutinku perduoti papildomus asmens duomenis* arba duomenys perduodami automatiškai to tiekėjo paslaugoms (kai naudotojas yra išsisaugojęs sutikimą konkrečiam paslaugų teikėjui teikti duomenis be duomenų peržiūros);	

	3. Jungiantis iš išorės ir tenkinus 1. punkto sąlygas, duomuo perduodamas tuo atveju, jei: 3.1. prie paslaugos aprašo VIISP'e naudotojo **tel. numerio** siuntimo būdo reikšmė lygi *Numatytasis* arba *Tik iš išorės (užklausus) bei* *3.2. authenticationRequest* užklausoje *userInformation* nurodyta grąžinti ***phoneNumber bei*** *3.3.* naudotojas duomenų peržiūros lange nėra nužymėjęs varnelės ties *Sutinku perduoti papildomus asmens duomenis* arba duomenys perduodami automatiškai to tiekėjo paslaugoms (kai naudotojas yra išsisaugojęs sutikimą konkrečiam paslaugų teikėjui teikti duomenis be duomenų peržiūros);		
Gimimo data *(birthday)*	Jungiantis šiais prisijungimo būdais **duomuo GALI būti perduodamas į išorę, kai:** 1. Jungiantis į išorę iš epaslaugos.lt duomuo perduodamas tuo atveju, jei: 1.1. prie paslaugos aprašo VIISP'e naudotojo gimimo datos siuntimo būdo reikšmė lygi *Numatytasis bei* 1.2. naudotojas duomenų peržiūros lange nėra nužymėjęs varnelės ties *Sutinku perduoti papildomus asmens duomenis* arba duomenys perduodami automatiškai to tiekėjo paslaugoms (kai naudotojas yra išsisaugojęs sutikimą konkrečiam paslaugų teikėjui teikti duomenis be duomenų peržiūros); **2. Jungiantis iš išorės,** duomuo perduodamas tuo atveju, jei: 2.1 prie paslaugos aprašo VIISP'e naudotojo **gimimo datos** siuntimo būdo reikšmė lygi *Numatytasis* arba *Tik iš išorės (užklausus) bei* 2.2. *authenticationRequest* užklausoje *userInformation* nurodyta grąžinti ***birthday bei*** *2.3.* naudotojas duomenų peržiūros lange nėra nužymėjęs varnelės ties *Sutinku perduoti papildomus asmens duomenis* arba duomenys perduodami automatiškai to tiekėjo paslaugoms (kai naudotojas yra išsisaugojęs sutikimą konkrečiam paslaugų teikėjui teikti duomenis be duomenų peržiūros);		**Viešojo sektoriaus darbuotojo identifikavimo atveju NEPERDUODAMAS**, net jei išorinė sistema užklaustų duomens.
Šalis *(nationality)*	**Jungiantis LR ATK, bankais ir el. parašo prisijungimo būdais duomuo NEPERDUODAMAS.**	Jungiantis šiais prisijungimo būdais (eIDAS, eRezidento kortele) **duomuo GALI būti perduodamas į išorę, kai:** 1. Jungiantis į išorę iš epaslaugos.lt, 1.1. prie paslaugos aprašo VIISP'e naudotojo šalies siuntimo būdo reikšmė lygi *Numatytasis bei*	**Viešojo sektoriaus darbuotojo identifikavimo atveju NEPERDUODAMAS**, net jei išorinė sistema užklaustų duomens.

		1.2. naudotojas duomenų peržiūros lange nėra nužymėjęs varnelės ties *Sutinku perduoti papildomus asmens duomenis* arba duomenys perduodami automatiškai to tiekėjo paslaugoms (kai naudotojas yra išsisaugojęs sutikimą konkrečiam paslaugų teikėjui teikti duomenis be duomenų peržiūros);	
		2. Jungiantis iš išorės, duomuo perduodamas tuo atveju, jei:	
		2.1. prie paslaugos aprašo VIISP'e naudotojo **šalies** siuntimo būdo reikšmė lygi *Numatytasis* arba *Tik iš išorės (užklausus) bei*	
		2.2. authenticationRequest užklausoje *userInformation* nurodžius grąžinti ***nationality bei***	
		2.3. naudotojas duomenų peržiūros lange nėra nužymėjęs varnelės ties *Sutinku perduoti papildomus asmens duomenis* arba duomenys perduodami automatiškai to tiekėjo paslaugoms (kai naudotojas yra išsisaugojęs sutikimą konkrečiam paslaugų teikėjui teikti duomenis be duomenų peržiūros);	
Juridinio asmens pavadinimas *(companyName)*	**NEPERDUODAMAS FA veikimo už save atveju (žr. JA identifikavimo atvejų analizę)**		
Atstovavimo tipas *(proxyType)*	**NEPERDUODAMAS FA veikimo už save atveju ir viešojo sektoriaus darbuotojo (žr. JA identifikavimo ir kai naudotojas atstovauja kitą FA atvejų analizę)**		
Atstovavimo šaltinis *(proxySource)*	**NEPERDUODAMAS FA veikimo už save atveju ir viešojo sektoriaus darbuotojo (žr. JA identifikavimo ir kai naudotojas atstovauja kitą FA atvejų analizę)**		

Atstovavimo pagrindo identifikatorius *(proxyLegalBasis)*		

Priedas 3. Kai naudotojas atstovauja **JA**

!!!Visų apačioje nurodytų duomenų perdavimo tvarka ir sąlygos V2 protokolu į išorę aprašytos kaip VIISP elgiasi, kai JA duomenys perduodami naujuoju būdu atskiriant atstovaujamo ir atstovo duomenis skirtinguose duomenų struktūrose. Duomenys naujuoju būdu į išorę perduodami tuomet, kai prie paslaugos aprašo parametras JA duomenis perduoti senuoju būdu nepažymėtas. Kai šis parametras pažymėtas, duomenys perduodami senuoju būdu kaip ir iki šiol, tik papildomai atsižvelgiama į paslaugos naudotojo duomenų perdavimo į išorę nustatymus, t.y.VIISP naudotojo ID, LR asmens kodas, LR juridinio asmens kodas, LR FA vardas ir LR FA pavardė siunčiama visuomet jungiantis iš epaslaugos.lt, visi kiti parametrai tik jei nurodyta Numatytasis, jungiantis iš išorės duomenys siunčiami jei ju užklausiama bei jei parametro siuntimo būdas parinktas kaip Numatytasis arba Tik iš išorės (užklausus). Siunčiant senuoju būdu taip pat pasipildo proxySource ir proxyLegalBasis naują duomenų siuntimas. Reikšmių nustatymai aprašyti prie naujojo būdo siuntimo apačioje lentelėje. Taip pat siunčiant senuoju būdu papildomi duomenys (el. pašto adresas, tel. nr., gimimo data, adresas) jei numatyta siųsti į išorę, perduodami tik tuo atveju, jei naudotojas yra pažymėjęs šiuos duomenis perduoti duomenų perdavimo atvaizdavimo metu. Bei papildomas funcionalumas nesiųsti į išorę tel. nr. ir el. pašto adreso jei yra įjungtas duomens patvirtinimo funkcionalumas ir išsaugotas profilyje duomuo nėra patvirtintas.

Prisijungimo prie VIISP metu, jei įjungtas sistemos konfigūracijos požymis "Įjungti autentifikuotų juridinių asmenų tikrinimą JAR'e" papildomai įvedamas tikrinimas, ar per JA banko paskyrą prisijungęs JA atstovas yra teisėtas atstovas pagal JAR duomenis. Jeigu nėra vadovas, papildomai tikrinama, ar asmuo turi VIISP įgaliojimą (visuotinį ar paslaugai), ar Įgaliojimų Registre sudarytą visuotinį įgaliojimą veikti el. erdvėje.
Jeigu prisijungimo prie VIISP metu, jungiantis per banką naudotojas nebuvo patikrintas JAR'e (gavus klaidą kreipiantis į registrą ar esant išjungtam požymiui tikrinti JAR'ę) ir tos pačios sesijos metu pasirinko jungtis prie išorinės paslaugos (iš epaslaugos.lt, arba inicijuojant iš kitos naršyklės lango iš išorės), kuriai nustatytas parametras "Leisti užsakyti paslaugą tik įgaliotiems asmenims pagal JAR duomenis"
Tikrinimo schema aprašyta Fizinių ir juridinių asmenų autentifikacijos tikrinimas.
Kitais atvejais funcionalumas turėtų veikti taip kaip iki šiol neprileidžiant naudotoją juntis prie paslaugos parodant klaidos pranešimą (nurodyta identifikavimo schemoje). Jeigu atstovas turi teisę atstovauti JA pagal JAR duomenis, asmeniui leidžiama prisijungti.

Atributo tipas *(authenticationAttribute)*	**Atstovaujamo juridinio asmens duomenų perdavimas į išorę *authenticationDataResponse/ authenticationAttribute* duomenų struktūroje.**						**Juridinio asmens atstovo duomenų perdavimas į išorę *authenticationDataResponse/ proxyAuthenticationAttribute* duomenų struktūroje.**					
	Bankai (SEB, Luminor, Citadele, Šiaulių bankas, Medicinos bankas, Kreda junginės kredito unijos, RATO)	**Pakeitus atstovavimą, teisėtam atstovui pagal JAR prisijungus FA prisijungimo būdais**	**Pakeitus atstovavimą, pagal JA vadovo Įgaliojimų registre sudarytą VIISP visuotinį įgaliojimą (IR įgaliojimo RC kodas nurodomas sistemos konfigūracijoje, Teisė atstovauti Juridinį asmenį atliekant visus veiksmus, susijusius su elektroninių paslaugų gavimu)**	**Pakeitus atstovavimą, pagal JA vadovo sudarytą VIISP įgaliojimą**	**Pakeitus atstovavimą, pagal JA vadovo sudarytą VIISP įgaliojimą paslaugai**	**Vartotojo vardas**	**Bankai (SEB, Luminor, Citadele, Šiaulių bankas, Medicinos bankas, Kreda junginės kredito unijos, RATO)**	**Pakeitus atstovavimą, teisėtam atstovui pagal JAR prisijungus FA prisijungimo būdais**	**Pakeitus atstovavimą, pagal JA vadovo Įgaliojimų registre sudarytą VIISP visuotinį įgaliojimą (IR įgaliojimo RC kodas nurodomas sistemos konfigūracijoje, Teisė atstovauti Juridinį asmenį atliekant visus veiksmus, susijusius su elektroninių paslaugų gavimu)**	**Pakeitus atstovavimą, pagal JA vadovo sudarytą VIISP visuotinį įgaliojimą**	**Pakeitus atstovavimą, pagal JA vadovo sudarytą VIISP įgaliojimą paslaugai**	**Vartotojo vardas**
	NEPERDUODAMAS *authenticationAttribute* duomenų struktūroje, net jei išorinė sistema užklaustų duomens.						JA atstovui prisijungus per šių bankų JA paskyrą, **perduodamas iš banko gautas FA AK duomuo į išorę VISUOMET**, kai:	JA atstovui prisijungus prie paslaugos pažymėtais FA prisijungimo būdais ir atstovavimo pakeitimo lange pasirinkus atstovauti JA (sutikrinus su JAR duomenimis), perduodamas prisijungusio asmens su JAR duomenimis sutikrintas JA atstovo FA AK **VISUOMET** kai:	Asmeniui prisijungus prie paslaugos pažymėtais FA prisijungimo būdais ir atstovavimo pakeitimo lange pasirinkus atstovauti JA pagal teisėto JAR juridinio asmens atstovo sudarytą VIISP visuotinį tuo metu galiojantį įgaliojimą (Įgaliojimų registro ar VIISP), perduodamas prisijungusio įgaliojimą turinčio asmens FA AK **VISUOMET** kai:	Asmeniui prisijungus prie paslaugos pažymėtais FA prisijungimo būdais ir atstovavimo pakeitimo lange pasirinkus atstovauti JA pagal teisėto JAR juridinio asmens atstovo sudarytą VIISP tuo metu galiojantį įgaliojimą paslaugai, perduodamas prisijungusio įgaliojimą turinčio asmens FA AK **VISUOMET** kai:	Testavimo tikslais gali būti sukurta VIISP JA ir jį atstovaujančio FA paskyra pasiekiama prisijungus su vartotojo vardu slaptažodžiu. Tokiu būdu prisijungus (testavimo tikslais), FA AK į išorę perduodamas **VISUOMET**, kai:
							1. Prie paslaugos aprašo VIISP'e pažymėta, kad paslauga skirta Verslo subjektams ir prisijungta prie					
							2. Jei įjungtas sistemos konfigūracijos požymis "Įjungti autentifikuotų juridinių asmenų tikrinimą JAR'e" kai per banką prisijungęs asmuo yra teisėtas JA atstovas arba jei JA registras neveikia, tai jei JA yra žinomas VIISP.	2. -	2. Prie paslaugos aprašo pažymėtas parametras "Leisti užsakyti paslaugą pagal JA sudarytą visuotinį įgaliojimą Įgaliojimų registre"	2. -		
							Jei išjungtas nustatymas tai neįtakoja prisijungimo.		Jei nustatymas išjungtas prie paslaugos neleidžiama prisijungti.			
							3. Jei prie paslaugos aprašo nepažymėtas parametras "Leisti užsakyti paslaugą tik įgaliotiems asmenims pagal JAR duomenis" arba jei pažymėtas, tai tik papildomai patikrinus, ar per banko JA paskyrą prisijungęs asmuo yra teisėtas atstovas pagal JAR. Kitu atveju per JA banko paskyrą prisijungęs asmuo, nėra prijungiamas prie išorinės sistemos, kadangi per banką gali jungtis prie JA banko paskyros turintys prieigą asmenys, tokie kaip buhalteriai ir pan, bet nebūtinai įgalioti JAR atstovai.	3. –	3. Prie paslaugos aprašo nepažymėtas parametras "Leisti užsakyti paslaugą tik įgaliotiems asmenims pagal JAR duomenis". Kitu atveju, šiais būdais neleidžiama prisijungti prie išorinės sistemos atstovaujant JA.			
							3. Jungiamasi į išorę iš epaslaugos.lt ir tenkinus 1., 2. ir 3. punkto sąlygas;					
							4. Jungiantis iš išorės ir tenkinus 1. , 2. ir 3. punkto sąlygas**, kai** *authenticationRequest* užklausoje:					
							4.1. serviceTarget nurodyta ***business*** arba *serviceTarget* elementas nenurodytas (tokiu atveju leidžiama prisijungti visais prie paslaugos aprašo administravimo dalyje nurodytais prisijungimo būdais); ir					

						4.2. authenticationProvider nurodyta auth.lt.bank arba authenticationProvider elementas nenurodytas (tokiu atveju galimi prisijungimo būdai turi būti pažymėti prie paslaugos aprašo); ir	**4.2. *authenticationProvider*** nurodyti FA prisijungimo būdai arba *authenticationProvider* elementas nenurodytas (tokiu atveju galimi prisijungimo būdai turi būti pažymėti prie paslaugos aprašo); ir	**4.2. *authenticationProvider*** nurodyti ***auth.login.pass*** (TIK testavimo tikslais) arba arba *authenticationProvider* elementas nenurodytas (tokiu atveju galimi prisijungimo būdai turi būti pažymėti prie paslaugos aprašo); ir
						4.3. proxyA*uthenticationAttribute* nurodyta grąžinti ***lt-personal-code.***	
LR juridinio asmens kodas(lt-company-code)	JA atstovui prisijungus per šių bankų JA paskyrą, **perduodama iš banko gautas JA AK duomuo į išorę VISUOMET**, kai:	JA atstovui prisijungus prie paslaugos pažymėtais FA prisijungimo būdais ir atstovavimo pakeitimo lange pasirinkus atstovauti JA (sutikrinus su JAR duomenimis), perduodamas prisijungusio asmens su JAR duomenimis sutikrintas atstovaujamo JA AK **VISUOMET** kai:	Asmeniui prisijungus prie paslaugos pažymėtais FA prisijungimo būdais ir atstovavimo pakeitimo lange pasirinkus atstovauti JA pagal teisėto JAR juridinio asmens atstovo sudarytą VIISP visuotinį tuo metu galiojantį įgaliojimą (Įgaliojimų registro ar VIISP), perduodamas prisijungusio įgaliojimą turinčio asmens atstovaujamo JA AK **VISUOMET** kai:	Asmeniui prisijungus prie paslaugos pažymėtais FA prisijungimo būdais ir atstovavimo pakeitimo lange pasirinkus atstovauti JA pagal teisėto JAR juridinio asmens atstovo sudarytą VIISP tuo metu galiojantį įgaliojimą paslaugai, perduodamas prisijungusio įgaliojimą turinčio asmens atstovaujamo JA AK **VISUOMET** kai:	Testavimo tikslais gali būti sukurta VIISP JA ir jį atstovaujančio FA paskyra pasiekiama prisijungus su vartotojo vardu slaptažodžiu. Tokiu būdu prisijungus (testavimo tikslais), JA AK į išorę perduodamas **VISUOMET**, kai:	**NEPERDUODAMAS proxyA*uthenticationAttribute* duomenų struktūroje**, net jei išorinė sistema užklaustų duomens.	
	1. Prie paslaugos aprašo VIISP'e pažymėta, kad paslauga skirta Verslo subjektams ir prisijungta prie paslaugos						
	2. Jei įjungtas sistemos konfigūracijos požymis "Įjungti autentifikuotų juridinių asmenų tikrinimą JAR'e" kai per banką prisijungęs asmuo yra teisėtas JA atstovas arba jei JA registras neveikia, tai jei JA yra žinomas VIISP.	2. -	2. Prie paslaugos aprašo pažymėtas parametras "Leisti užsakyti paslaugą pagal JA sudarytą visuotinį įgaliojimą Įgaliojimų registre"	2. -			
	Jei išjungtas nustatymas tai neįtakoja prisijungimo.						
	3. Jei prie paslaugos aprašo nepažymėtas parametras "Leisti užsakyti paslaugą tik įgaliotiems asmenims pagal JAR duomenis" arba jei pažymėtas, tai tik papildomai patikrinus, ar per banko JA paskyrą prisijungęs asmuo yra teisėtas atstovas pagal JAR. Kitu atveju per JA banko paskyrą prisijungęs asmuo, nėra prijungiamas prie išorinės sistemos,, kadangi per banką gali jungtis prie JA banko paskyros turintys prieigą asmenys, tokie	3. –	3. Prie paslaugos aprašo nepažymėtas parametras "Leisti užsakyti paslaugą tik įgaliotiems asmenims pagal JAR duomenis". Kitu atveju, šiais būdais neleidžiama prisijungti prie išorinės sistemos atstovaujant JA.				
	3. Jungiamasi į išorę iš epaslaugos.lt ir tenkinus 1. , 2. ir 3. punkto sąlygas;						
	4. Jungiantis iš išorės ir tenkinus 1. , 2., 3. punkto sąlygas**, kai** *authenticationRequest* užklausoje:						
	4.1. serviceTarget nurodyta ***business*** arba *serviceTarget* elementas nenurodytas (tokiu atveju leidžiama prisijungti visais prie paslaugos aprašo administravimo dalyje nurodytais prisijungimo būdais); ir						
	4.2. authenticationProvider nurodyta auth.lt.bank arba authenticationProvider elementas nenurodytas (tokiu atveju galimi prisijungimo būdai turi būti pažymėti prie paslaugos aprašo); ir	**4.2. *authenticationProvider*** nurodyti FA prisijungimo būdai arba *authenticationProvider* elementas nenurodytas (tokiu atveju galimi prisijungimo būdai turi būti pažymėti prie paslaugos aprašo);			**4.2. *authenticationProvider*** nurodyti ***auth.login.pass*** (TIK testavimo tikslais) arba *authenticationProvider* elementas nenurodytas (tokiu atveju galimi prisijungimo būdai turi būti pažymėti prie paslaugos aprašo); ir		
	4.3. *authenticationAttribute* nurodyta grąžinti ***lt-company-code.***						
Valstybės tarnautojo/darbuotojo, dirbančio pagal darbo sutartį/ pareigūno kodas(lt-government-employee-code)	**NEAKTUALU. JA identifikavimo atveju duomuo NEPERDUODAMAS,** net jei išorinė sistema užklaustų duomens.						
Užsienio piliečio LR suteiktas ILTU kodas(iltu-personal-code)	Kol kas **JA identifikavimo atveju duomuo NEPERDUODAMAS,** net jei išorinė sistema užklaustų duomens. Ateityje, jei JAR registras pasipildytų tokiais duomenimis, kai juridinio asmens vadovas užsienietis, neturintis LR AK, galėtų būti grąžinamas ILTU kodas.						
Užsienio piliečio tarpvalstybinio identifikavimo sistemos eIDAS kodas(eidas-eid)	Kol kas **JA identifikavimo atveju duomuo NEPERDUODAMAS,** net jei išorinė sistema užklaustų duomens. Ateityje, jei bus įgyvendintas JA identifikavimas per eIDAS, galima būtų grąžinti duomenį.						

Vartotojo vardas(login)	**NEBEPALAIKOMAS prisijungus šiais prisijungimo būdais.**				Testavimo tikslais gali būti grąžintas ***auuthenticationAttribute*** parametro ***login***;	**NEPERDUODAMAS**				
NEBEPALAIKOMAS: Užsienio piliečio tarpvalstybinio identifikavimo sistemos STORK kodas(stork-eid)	**NEBEPALAIKOMAS**									
NEBEPALAIKOMAS: ES patikimų sąrašų TSL sertifikato kodas(tsl-serial-number)	**NEBEPALAIKOMAS**									
Naudotojo duomenys *(userInformation)*	**Atstovaujamo juridinio asmens duomenų perdavimas į išorę *authenticationDataResponse/ userInformation* duomenų struktūroje.**					**Juridinio asmens atstovo duomenų perdavimas į išorę *authenticationDataResponse/ proxyUserInformation* duomenų struktūroje.**				
VIISP ID *(id)*	JA atstovui prisijungus per šių bankų JA paskyrą, **perduodamas iš banko gauto juridinio asmens VIISP ID duomuo į išorę VISUOMET**:	JA atstovui prisijungus prie paslaugos pažymėtais FA prisijungimo būdais ir atstovavimo pakeitimo lange pasirinkus atstovauti JA (sutikrinus su JAR duomenimis), perduodamas **prisijungusio asmens su JAR duomenimis sutikrintas atstovaujamo JA VIISP ID VISUOMET**:	Asmeniui prisijungus prie paslaugos pažymėtais FA prisijungimo būdais ir atstovavimo pakeitimo lange pasirinkus atstovauti JA pagal teisėto JAR juridinio asmens atstovo sudarytą VIISP visuotinį (Įgaliojimų registro ar VIISP) tuo metu galiojantį įgaliojimą, perduodamas **prisijungusio įgaliojimą turinčio asmens atstovaujamo JA VIISP ID VISUOMET**:	Asmeniui prisijungus prie paslaugos pažymėtais FA prisijungimo būdais ir atstovavimo pakeitimo lange pasirinkus atstovauti JA pagal teisėto JAR juridinio asmens atstovo sudarytą VIISP tuo metu galiojantį įgaliojimą paslaugai, perduodamas **prisijungusio įgaliojimą turinčio asmens atstovaujamo JA VIISP ID VISUOMET**:	Testavimo tikslais gali būti sukurta VIISP JA ir jį atstovaujančio FA paskyra pasiekiama prisijungus su vartotojo vardu slaptažodžiu. Tokiu būdu prisijungus (testavimo tikslais), **JA VIISP ID** į išorę perduodamas **VISUOMET**:	JA atstovui prisijungus per šių bankų JA paskyrą, **perduodamas iš banko gauto fizinio asmens atstovo VIISP ID duomuo į išorę VISUOMET**:	JA atstovui prisijungus prie paslaugos pažymėtais FA prisijungimo būdais ir atstovavimo pakeitimo lange pasirinkus atstovauti JA (sutikrinus su JAR duomenimis), perduodamas **prisijungusio asmens su JAR duomenimis sutikrintas JA atstovo VIISP ID VISUOMET**:	Asmeniui prisijungus prie prisijungimo būdais ir atstovavimo pakeitimo lange pasirinkus atstovauti JA pagal teisėto JAR juridinio asmens atstovo sudarytą VIISP visuotinį (Įgaliojimų registro ar VIISP) tuo metu galiojantį įgaliojimą, perduodamas **prisijungusio įgaliojimą turinčio asmens VIISP ID VISUOMET**:	Asmeniui prisijungus prie paslaugos pažymėtais FA prisijungimo būdais ir atstovavimo pakeitimo lange pasirinkus atstovauti JA pagal teisėto JAR juridinio asmens atstovo sudarytą VIISP tuo metu galiojantį įgaliojimą paslaugai, **perduodamas prisijungusio įgaliojimą turinčio asmens VIISP ID VISUOMET**:	Testavimo tikslais gali būti sukurta VIISP JA ir jį atstovaujančio FA paskyra pasiekiama prisijungus su vartotojo vardu slaptažodžiu. Tokiu būdu prisijungus (testavimo tikslais), **FA VIISP ID į išorę perduodamas VISUOMET**:
	1. Jungiantis į išorę iš epaslaugos.lt; **2. Jungiantis iš išorės** *authenticationRequest* užklausoje ***userInformation*** nurodžius grąžinti ***id.***					1. Jungiantis į išorę iš epaslaugos.lt; **2. Jungiantis iš išorės** *authenticationRequest* užklausoje **proxyU*serInformation*** nurodžius grąžinti ***id.***				
Vardas *(firstName)*	**NEPERDUODAMAS *userInformation* duomenų struktūroje**, net jei išorinė sistema užklaustų duomens.					JA atstovui prisijungus per šių bankų JA paskyrą, **perduodamas fizinio asmens vardo duomuo į išorę VISUOMET**:	JA atstovui prisijungus prie paslaugos pažymėtais FA prisijungimo būdais ir atstovavimo pakeitimo lange pasirinkus atstovauti JA (sutikrinus su JAR duomenimis), perduodamas **prisijungusio asmens su JAR duomenimis sutikrintas JA atstovo vardas VISUOMET** kai:	Asmeniui prisijungus prie paslaugos pažymėtais FA prisijungimo būdais ir atstovavimo pakeitimo lange pasirinkus atstovauti JA pagal teisėto JAR juridinio asmens atstovo sudarytą VIISP visuotinį (Įgaliojimų registro ar VIISP), tuo metu galiojantį įgaliojimą, perduodamas **prisijungusio įgaliojimą turinčio asmens vardas VISUOMET** kai:	Asmeniui prisijungus prie paslaugos pažymėtais FA prisijungimo būdais ir atstovavimo pakeitimo lange pasirinkus atstovauti JA pagal teisėto JAR juridinio asmens atstovo sudarytą VIISP tuo metu galiojantį įgaliojimą paslaugai, **perduodamas prisijungusio įgaliojimą turinčio asmens vardas VISUOMET** kai:	Testavimo tikslais gali būti sukurta VIISP JA ir jį atstovaujančio FA paskyra pasiekiama prisijungus su vartotojo vardu slaptažodžiu. Tokiu būdu prisijungus (testavimo tikslais), **FA vardas į išorę perduodamas VISUOMET**, kai:
						1. Jungiantis į išorę iš epaslaugos.lt; **2. Jungiantis iš išorės** *authenticationRequest* užklausoje **proxyU*serInformation*** nurodžius grąžinti ***firstName.***				
Pavardė *(lastName)*	**NEPERDUODAMAS *userInformation* duomenų struktūroje**, net jei išorinė sistema užklaustų duomens.					JA atstovui prisijungus per šių bankų JA paskyrą, **perduodamas fizinio asmens pavardės duomuo į išorę VISUOMET**, kai:	JA atstovui prisijungus prie paslaugos pažymėtais FA prisijungimo būdais ir atstovavimo pakeitimo lange pasirinkus atstovauti JA (sutikrinus su JAR duomenimis), perduodamas **prisijungusio asmens su JAR duomenimis sutikrintas JA atstovo pavardė VISUOMET** kai:	Asmeniui prisijungus prie paslaugos pažymėtais FA prisijungimo būdais ir atstovavimo pakeitimo lange pasirinkus atstovauti JA pagal teisėto JAR juridinio asmens atstovo sudarytą VIISP visuotinį (Įgaliojimų registro ar VIISP) tuo metu galiojantį įgaliojimą, perduodamas **prisijungusio įgaliojimą turinčio asmens pavardė VISUOMET** kai:	Asmeniui prisijungus prie paslaugos pažymėtais FA prisijungimo būdais ir atstovavimo pakeitimo lange pasirinkus atstovauti JA pagal teisėto JAR juridinio asmens atstovo sudarytą VIISP tuo metu galiojantį įgaliojimą paslaugai, **perduodamas prisijungusio įgaliojimą turinčio asmens pavardė VISUOMET** kai:	Testavimo tikslais gali būti sukurta VIISP JA ir jį atstovaujančio FA paskyra pasiekiama prisijungus su vartotojo vardu slaptažodžiu. Tokiu būdu prisijungus (testavimo tikslais), **FA pavardė į išorę perduodamas VISUOMET**, kai:
						Jungiantis šiais prisijungimo būdais **duomuo perduodamas į išorę VISUOMET:**				
						1. Jungiantis į išorę iš epaslaugos.lt; **2. Jungiantis iš išorės** *authenticationRequest* užklausoje **proxyU*serInformation*** nurodžius grąžinti ***lastName.***				

Adresas *(address)*	Jungiantis šiais prisijungimo būdais **Juridinio asmens buveinės duomuo GALI būti perduodamas į išorę, kai:**	JA atstovui prisijungus per šių bankų JA paskyrą, **GALI BŪTI perduodamas fizinio asmens atstovo adreso duomuo į išorę**, kai:	JA atstovui prisijungus prie paslaugos pažymėtais FA prisijungimo būdais ir atstovavimo pakeitimo lange pasirinkus atstovauti JA (sutikrinus su JAR duomenimis), **GALI BŪTI** perduodamas **prisijungusio asmens su JAR duomenimis sutikrintas JA atstovo adresas** kai:	Asmeniui prisijungus prie paslaugos pažymėtais FA prisijungimo būdais ir atstovavimo pakeitimo lange pasirinkus atstovauti JA pagal teisėto JAR juridinio asmens atstovo sudarytą VIISP visuotinį (Įgaliojimų registro ar VIISP) tuo metu galiojantį įgaliojimą, **GALI BŪTI** perduodamas **prisijungusio įgaliojimą turinčio asmens adresas** kai:	Asmeniui prisijungus prie paslaugos pažymėtais FA prisijungimo būdais ir atstovavimo pakeitimo lange pasirinkus atstovauti JA pagal teisėto JAR juridinio asmens atstovo sudarytą VIISP tuo metu galiojantį įgaliojimą paslaugai, **GALI BŪTI** perduodamas **prisijungusio įgaliojimą turinčio asmens adresas** kai:	Testavimo tikslais gali būti sukurta VIISP JA ir jį atstovaujančio FA paskyra pasiekiama prisijungus su vartotojo vardu slaptažodžiu. Tokiu būdu prisijungus (testavimo tikslais), **FA adresas į išorę GALI BŪTI perduodamas** kai:
	1. naudotojas šį duomenį yra išsaugojęs epaslaugos.lt juridinio asmens profilyje (neprivalomas duomuo); ir					
	2. Jungiantis į išorę iš epaslaugos.lt ir tenkinus 1. punkto sąlygas, duomuo perduodamas tuo atveju, jei:					
	2.1. prie paslaugos aprašo VIISP'e **atstovaujamo asmens adreso** siuntimo būdo reikšmė lygi ***Numatytasis***;					
	2.2. naudotojas duomenų peržiūros lange nėra nužymėjęs varnelės ties **atstovaujamo asmens** *Sutinku perduoti papildomus asmens duomenis* arba duomenys perduodami automatiškai to tiekėjo paslaugoms (kai naudotojas yra išsisaugojęs sutikimą konkrečiam paslaugų teikėjui teikti duomenis be duomenų peržiūros);					
	3. Jungiantis iš išorės ir tenkinus 1. punkto sąlygas, duomuo perduodamas tuo atveju, jei:					
	3.1. prie paslaugos aprašo VIISP'e **atstovaujamo asmens adreso** siuntimo būdo reikšmė lygi ***Numatytasis*** arba ***Tik iš išorės (užklausus)*** *bei*					
	3.2. authenticationRequest užklausoje ***userInformation*** nurodyta grąžinti ***address bei***					
	3.3. naudotojas duomenų peržiūros lange nėra nužymėjęs varnelės ties **atstovaujamo asmens** *Sutinku perduoti papildomus asmens duomenis* arba duomenys perduodami automatiškai to tiekėjo paslaugoms (kai naudotojas yra išsisaugojęs sutikimą konkrečiam paslaugų teikėjui teikti duomenis be duomenų peržiūros);	1. naudotojas šį duomenį yra išsaugojęs epaslaugos.lt FA atstovo profilyje (neprivalomas duomuo); ir				
		2. Jungiantis į išorę iš epaslaugos.lt ir tenkinus 1. punkto sąlygas, duomuo perduodamas tuo atveju, jei:				
		2.1. prie paslaugos aprašo VIISP'e **atstovo adreso** siuntimo būdo reikšmė lygi ***Numatytasis bei***				
		2.2. naudotojas duomenų peržiūros lange nėra nužymėjęs varnelės ties **atstovo** *Sutinku perduoti papildomus asmens duomenis* arba duomenys perduodami automatiškai to tiekėjo paslaugoms (kai naudotojas yra išsisaugojęs sutikimą konkrečiam paslaugų teikėjui teikti duomenis be duomenų peržiūros);				
		3. Jungiantis iš išorės ir tenkinus 1. punkto sąlygas, duomuo perduodamas tuo atveju, jei:				
		3.1. prie paslaugos aprašo VIISP'e **atstovo adreso** siuntimo būdo reikšmė lygi ***Numatytasis*** arba ***Tik iš išorės (užklausus)*** *bei*				
		3.2. authenticationRequest užklausoje ***proxyUserInformation*** nurodyta grąžinti ***address bei***				
		3.3. naudotojas duomenų peržiūros lange nėra nužymėjęs varnelės ties **atstovo** *Sutinku perduoti papildomus asmens duomenis* arba duomenys perduodami automatiškai to tiekėjo paslaugoms (kai naudotojas yra išsisaugojęs sutikimą konkrečiam paslaugų teikėjui teikti duomenis be duomenų peržiūros);				
El. pašto adresas *(email)*	Jungiantis šiais prisijungimo būdais **Juridinio asmens el. pašto adresas GALI būti perduodamas į išorę, kai:**	JA atstovui prisijungus per šių bankų JA paskyrą, **GALI BŪTI perduodamas fizinio asmens atstovo el. pašto adresas duomuo į išorę**, kai:	JA atstovui prisijungus prie paslaugos pažymėtais FA prisijungimo būdais ir atstovavimo pakeitimo lange pasirinkus atstovauti JA (sutikrinus su JAR duomenimis), **GALI BŪTI** perduodamas **prisijungusio asmens su JAR duomenimis sutikrintas JA atstovo el. pšato adresas** kai:	Asmeniui prisijungus prie paslaugos pažymėtais FA prisijungimo būdais ir atstovavimo pakeitimo lange pasirinkus atstovauti JA pagal teisėto JAR juridinio asmens atstovo sudarytą VIISP visuotinį (Įgaliojimų registro ar VIISP) tuo metu galiojantį įgaliojimą, **GALI BŪTI** perduodamas **prisijungusio įgaliojimą turinčio asmens el. pašto adresas** kai:	Asmeniui prisijungus prie paslaugos pažymėtais FA prisijungimo būdais ir atstovavimo pakeitimo lange pasirinkus atstovauti JA pagal teisėto JAR juridinio asmens atstovo sudarytą VIISP tuo metu galiojantį įgaliojimą paslaugai, **GALI BŪTI** perduodamas **prisijungusio įgaliojimą turinčio el. pašto asmens adresas** kai:	Testavimo tikslais gali būti sukurta VIISP JA ir jį atstovaujančio FA paskyra pasiekiama prisijungus su vartotojo vardu slaptažodžiu. Tokiu būdu prisijungus (testavimo tikslais), **FA el. pašto adresas į išorę GALI BŪTI perduodamas** kai:
	1. Naudotojas šį duomenį yra išsaugojęs epaslaugos.lt profilyje ir jei įjungtas el. pašto adreso patvirtinimo funkcionalumas, duomuo patvirtintas; (asmuo gali būti pažymėjęs varnelę atsisakyti pateikti kontaktinius duomenis, arba JA jungiantis tik iš išorės nėra reikalaujama užsipildyti www.epaslaugos.lt profilyje duomenų); ir					
	2. Jungiantis į išorę iš epaslaugos.lt ir tenkinus 1. punkto sąlygas, duomuo perduodamas tuo atveju, jei:					
	2.1. prie paslaugos aprašo VIISP'e **atstovaujamo asmens el. pašto adreso** siuntimo būdo reikšmė lygi ***Numatytasis bei***					
	2.2. naudotojas duomenų peržiūros lange nėra nužymėjęs varnelės ties **atstovaujamo asmens** *Sutinku perduoti papildomus asmens duomenis* arba duomenys perduodami automatiškai to tiekėjo paslaugoms (kai naudotojas yra išsisaugojęs sutikimą konkrečiam paslaugų teikėjui teikti duomenis be duomenų peržiūros);					
	3. Jungiantis iš išorės ir tenkinus 1. punkto sąlygas, duomuo perduodamas tuo atveju, jei:					
	3.1. prie paslaugos aprašo VIISP'e atstovaujamo asmen **el. pašto adreso** siuntimo būdo reikšmė lygi ***Numatytasis*** arba ***Tik iš išorės (užklausus)*** *bei*					

	3.2. authenticationRequest užklausoje *userInformation* nurodyta grąžinti ***email bei***					
	3.3. naudotojas duomenų peržiūros lange nėra nužymėjęs varnelės ties **atstovaujamo asmens** *Sutinku perduoti papildomus asmens duomenis* arba duomenys perduodami automatiškai to tiekėjo paslaugoms (kai naudotojas yra išsisaugojęs sutikimą konkrečiam paslaugų teikėjui teikti duomenis be duomenų peržiūros);	1. naudotojas šį duomenį yra išsaugojęs epaslaugos.lt FA atstovo profilyje ir jei įjungtas el. pašto adreso patvirtinimo funkcionalumas, duomuo patvirtintas; (asmuo gali būti pažymėjęs varnelę atsisakyti pateikti kontaktinius duomenis, arba JA jungiantis tik iš išorės nėra reikalaujama užsipildyti www.epaslaugos.lt profilyje duomenų); ir				
		2. Jungiantis į išorę iš epaslaugos.lt ir tenkinus 1. punkto sąlygas, duomuo perduodamas tuo atveju, jei:				
		2.1. prie paslaugos aprašo VIISP'e **atstovo el. pašto adreso** siuntimo būdo reikšmė lygi ***Numatytasis bei***				
		2.2. naudotojas duomenų peržiūros lange nėra nužymėjęs varnelės ties **atstovo** *Sutinku perduoti papildomus asmens duomenis* arba duomenys perduodami automatiškai to tiekėjo paslaugoms (kai naudotojas yra išsisaugojęs sutikimą konkrečiam paslaugų teikėjui teikti duomenis be duomenų peržiūros);				
		3. Jungiantis iš išorės ir tenkinus 1. punkto sąlygas, duomuo perduodamas tuo atveju, jei:				
		3.1. prie paslaugos aprašo VIISP'e **atstovo el. pašto adreso** siuntimo būdo reikšmė lygi ***Numatytasis*** arba ***Tik iš išorės (užklausus)*** *bei*				
		3.2 *authenticationRequest* užklausoje ***proxyUserInformation*** nurodyta grąžinti ***address bei***				
		3.3. naudotojas duomenų peržiūros lange nėra nužymėjęs varnelės ties **atstovo** *Sutinku perduoti papildomus asmens duomenis* arba duomenys perduodami automatiškai to tiekėjo paslaugoms (kai naudotojas yra išsisaugojęs sutikimą konkrečiam paslaugų teikėjui teikti duomenis be duomenų peržiūros);				
Tel. nr. *(phoneNumber)*	Jungiantis šiais prisijungimo būdais **Juridinio asmens telefono numeris GALI būti perduodamas į išorę, kai:**	JA atstovui prisijungus per šių bankų JA paskyrą, **GALI BŪTI perduodamas fizinio asmens atstovo tel. nr. duomuo į išorę**, kai:	JA atstovui prisijungus prie paslaugos pažymėtais FA prisijungimo būdais ir atstovavimo pakeitimo lange pasirinkus atstovauti JA (sutikrinus su JAR duomenimis), **GALI BŪTI** perduodamas **prisijungusio asmens su JAR duomenimis sutikrintas JA atstovo tel. nr.** kai:	Asmeniui prisijungus prie paslaugos pažymėtais FA prisijungimo būdais ir atstovavimo pakeitimo lange pasirinkus atstovauti JA pagal teisėto JAR juridinio asmens atstovo sudarytą VIISP visuotinį (Įgaliojimų registro ar VIISP) tuo metu galiojantį įgaliojimą, **GALI BŪTI** perduodamas **prisijungusio įgaliojimą turinčio asmens tel. nr.** kai:	Asmeniui prisijungus prie paslaugos pažymėtais FA prisijungimo būdais ir atstovavimo pakeitimo lange pasirinkus atstovauti JA pagal teisėto JAR juridinio asmens atstovo sudarytą VIISP tuo metu galiojantį įgaliojimą paslaugai, **GALI BŪTI** perduodamas **prisijungusio įgaliojimą turinčio tel. nr. adresas** kai:	Testavimo tikslais gali būti sukurta VIISP JA ir jį atstovaujančio FA paskyra pasiekiama prisijungus su vartotojo vardu slaptažodžiu. Tokiu būdu prisijungus (testavimo tikslais), **FA tel. nr. į išorę GALI BŪTI perduodamas** kai:
	1. Naudotojas šį duomenį yra išsaugojęs epaslaugos.lt profilyje ir jei įjungtas tel. nr. patvirtinimo funkcionalumas, duomuo patvirtintas; (asmuo gali būti pažymėjęs varnelę atsisakyti pateikti kontaktinius duomenis arba JA jungiantis tik iš išorės nėra reikalaujama užsipildyti www.epaslaugos.lt profilyje duomenų);					
	2. Jungiantis į išorę iš epaslaugos.lt ir tenkinus 1. punkto sąlygas, duomuo perduodamas tuo atveju, jei:					
	2.1. prie paslaugos aprašo VIISP'e **atstovaujamo asmens telefono numerio** siuntimo būdo reikšmė lygi ***Numatytasis bei***					
	2.2. naudotojas duomenų peržiūros lange nėra nužymėjęs varnelės ties **atstovaujamo asmens** *Sutinku perduoti papildomus asmens duomenis* arba duomenys perduodami automatiškai to tiekėjo paslaugoms (kai naudotojas yra išsisaugojęs sutikimą konkrečiam paslaugų teikėjui teikti duomenis be duomenų peržiūros);					
	3. Jungiantis iš išorės ir tenkinus 1. punkto sąlygas, duomuo perduodamas tuo atveju, jei:					
	3.1. prie paslaugos aprašo VIISP'e atstovaujamo asmens **tel. numerio** siuntimo būdo reikšmė lygi ***Numatytasis*** arba ***Tik iš išorės (užklausus)*** *bei*					
	3.2. authenticationRequest užklausoje *userInformation* nurodyta grąžinti ***phoneNumber bei***					
	3.3. naudotojas duomenų peržiūros lange nėra nužymėjęs varnelės ties **atstovaujamo asmens** *Sutinku perduoti papildomus asmens duomenis* arba duomenys perduodami automatiškai to tiekėjo paslaugoms (kai naudotojas yra išsisaugojęs sutikimą konkrečiam paslaugų teikėjui teikti duomenis be duomenų peržiūros);	1. naudotojas šį duomenį yra išsaugojęs epaslaugos.lt FA atstovo profilyje ir jei įjungtas tel. nr. patvirtinimo funkcionalumas, duomuo patvirtintas; (asmuo gali būti pažymėjęs varnelę atsisakyti pateikti kontaktinius duomenis, arba JA jungiantis tik iš išorės nėra reikalaujama užsipildyti www.epaslaugos.lt profilyje duomenų); ir				
		2. Jungiantis į išorę iš epaslaugos.lt ir tenkinus 1. punkto sąlygas, duomuo perduodamas tuo atveju, jei:				
		2.1. prie paslaugos aprašo VIISP'e **atstovo tel. nr.** siuntimo būdo reikšmė lygi ***Numatytasis bei***				
		2.2. naudotojas duomenų peržiūros lange nėra nužymėjęs varnelės ties **atstovo** *Sutinku perduoti papildomus asmens duomenis* arba duomenys perduodami automatiškai to tiekėjo paslaugoms (kai naudotojas yra išsisaugojęs sutikimą konkrečiam paslaugų teikėjui teikti duomenis be duomenų peržiūros);				
		3. Jungiantis iš išorės ir tenkinus 1. punkto sąlygas, duomuo perduodamas tuo atveju, jei:				
		3.1. prie paslaugos aprašo VIISP'e **atstovo tel. nr.** siuntimo būdo reikšmė lygi ***Numatytasis*** arba ***Tik iš išorės (užklausus)*** *bei*				
		3.2. authenticationRequest užklausoje ***proxyUserInformation*** nurodyta grąžinti ***address bei***				
		3.3. naudotojas duomenų peržiūros lange nėra nužymėjęs varnelės ties **atstovo** *Sutinku perduoti papildomus asmens duomenis* arba duomenys perduodami automatiškai to tiekėjo paslaugoms (kai naudotojas yra išsisaugojęs sutikimą konkrečiam paslaugų teikėjui teikti duomenis be duomenų peržiūros);				
Gimimo data *(birthday)*	**NEPERDUODAMAS *userInformation* duomenų struktūroje**, net jei išorinė sistema užklaustų duomens.	Jungiantis šiais prisijungimo būdais **JA atstovo duomuo GALI būti perduodamas į išorę, kai:**				
		1. Jungiantis į išorę iš epaslaugos.lt duomuo perduodamas tuo atveju, jei				
		1.1. prie paslaugos aprašo VIISP'e **atstovo gimimo datos** siuntimo būdo reikšmė lygi *Numatytasis bei*				

						1.2. naudotojas duomenų peržiūros lange nėra nužymėjęs varnelės ties **atstovo** *Sutinku perduoti papildomus asmens duomenis* arba duomenys perduodami automatiškai to tiekėjo paslaugoms (kai naudotojas yra išsisaugojęs sutikimą konkrečiam paslaugų teikėjui teikti duomenis be duomenų peržiūros); **2. Jungiantis iš išorės,** duomuo perduodamas tuo atveju, jei 2.1. prie paslaugos aprašo VIISP'e **atstovo gimimo datos** siuntimo būdo reikšmė lygi *Numatytasis* arba *Tik iš išorės (užklausus) bei* *2.2. authenticationRequest* užklausoje ***proxyUserInformation*** nurodyta grąžinti ***birthday bei*** 2.3. naudotojas duomenų peržiūros lange nėra nužymėjęs varnelės ties **atstovo** *Sutinku perduoti papildomus asmens duomenis* arba duomenys perduodami automatiškai to tiekėjo paslaugoms (kai naudotojas yra išsisaugojęs sutikimą konkrečiam paslaugų teikėjui teikti duomenis be duomenų peržiūros);
Šalis *(nationality)*	Kol kas JA identifikavimo atveju duomuo **NEPERDUODAMAS**, net jei išorinė sistema užklaustų duomens. Ateityje, jei JAR registras pasipildytų tokiais duomenimis, kai juridinio asmens vadovas užsienietis, neturintis LR					
Juridinio asmens pavadinimas *(companyName)*	Jungiantis šiais prisijungimo būdais **Juridinio asmens pavadinimas perduodamas į išorę VISUOMET:** 1. Jungiantis į išorę iš epaslaugos.lt; **2. Jungiantis iš išorės *authenticationRequest*** užklausoje ***userInformation*** nurodyta grąžinti ***companyName.***					**NEPERDUODAMAS *proxyUserInformation* duomenų struktūroje,** net jei išorinė sistema užklaustų duomens.
Atstovavimo tipas *(proxyType)*	JA atstovui prisijungus per šių bankų JA paskyrą, perduodamas JA atstovavimo tipas su tokiomis reikšmėmis šiais atvejais: **LEGAL reikšmė** jei sistemos konfigūracijoje pažymėtas parametras "Įjungti autentifikuotų juridinių asmenų tikrinimą JAR'e" ir patikrinus prisijungia JAR teisėtas vadovas; **LEGAL reikšmė** jei prie paslaugos pažymėtas parametras "Leisti užsakyti paslaugą tik įgaliotiems asmenims pagal JAR duomenis" ir patikrinus prisijungia JAR teisėtas vadovas; **GENERIC** arba **SERVICE** reikšmė priklausomai nuo to ar jungiantis tokiu būdu, ir prisijungimo metu buvo patikrinta ar asmuo gali veikti pagal VIISP visuotinį (Įgaliojimų registro ar VIISP) arba VIISP paslaugai įgaliojimą; **EXTERNAL reikšmė** visais kitais atvejais, t.y. kai nėra tikrinamas atstovaujamas asmuo JAR'e arba kai nepavyksta patikrinti dėl JAR nepasiekiamumo; perduodama į išorę **VISUOMET**, kai:	JA atstovui prisijungus prie paslaugos pažymėtais FA prisijungimo būdais ir atstovavimo pakeitimo lange pasirinkus atstovauti JA (sutikrinus su JAR duomenimis), perduodamas JA atstovavimo tipas su reikšme **LEGAL** į išorę **VISUOMET**, kai:	Asmeniui prisijungus prie paslaugos pažymėtais FA prisijungimo būdais ir atstovavimo pakeitimo lange pasirinkus atstovauti JA pagal teisėto JAR juridinio asmens atstovo sudarytą VIISP visuotinį (Įgaliojimų registro ar VIISP) tuo metu galiojantį įgaliojimą, perduodamas JA atstovavimo tipas su reikšme **GENERIC** į išorę **VISUOMET**, kai:	Asmeniui prisijungus prie paslaugos pažymėtais FA prisijungimo būdais ir atstovavimo pakeitimo lange pasirinkus atstovauti JA pagal teisėto JAR juridinio asmens atstovo sudarytą VIISP tuo metu galiojantį įgaliojimą paslaugai, perduodamas JA atstovavimo tipas su reikšme **SERVICE** į išorę **VISUOMET**, kai:	Testavimo tikslais gali būti sukurta VIISP JA ir jį atstovaujančio FA paskyra pasiekiama prisijungus su vartotojo vardu slaptažodžiu. Tokiu būdu prisijungus (testavimo tikslais), **Atstovavimo tipas** lygus **SERVICE** į išorę perduodamas **VISUOMET**, kai:
	1. Jungiantis į išorę iš epaslaugos.lt, jei prie paslaugos aprašo VIISP'e atstovaujamo asmens atstovavimo tipo siuntimo būdo reikšmė lygi Numatytasis; **2. Jungiantis iš išorės,** duomuo perduodamas tuo atveju, jei prie paslaugos aprašo VIISP'e atstovaujamo asmens **atstovavimo tipo** siuntimo būdo reikšmė lygi ***Numatytasis*** arba ***Tik iš išorės (užklausus)*** bei *authenticationRequest* užklausoje ***userInformation*** nurodžius grąžinti ***proxyType.***					
Atstovavimo šaltinis *(proxySource)*	JA atstovui prisijungus per šių bankų JA paskyrą, perduodamas JA atstovavimo šaltinis su tokiomis reikšmėmis šiais atvejais: JAR reikšmė jei sistemos konfigūracijoje pažymėtas parametras "Įjungti autentifikuotų juridinių asmenų tikrinimą JAR'e" ir patikrinus prisijungia JAR teisėtas vadovas;	JA atstovui prisijungus prie paslaugos pažymėtais FA prisijungimo būdais ir atstovavimo pakeitimo lange pasirinkus atstovauti JA (sutikrinus su JAR duomenimis), perduodamas **JA atstovavimo šaltinis su reikšme JAR** į išorę **VISUOMET**, kai:	Asmeniui prisijungus prie paslaugos pažymėtais FA prisijungimo būdais ir atstovavimo pakeitimo lange pasirinkus atstovauti JA pagal teisėto JAR juridinio asmens atstovo sudarytą VIISP visuotinį sudarytą Įgaliojimų registre tuo metu galiojantį įgaliojimą, perduodamas JA atstovavimo šaltinis su reikšme **AUTHORIZATION_RE**	Asmeniui prisijungus prie paslaugos pažymėtais FA prisijungimo būdais ir atstovavimo pakeitimo lange pasirinkus atstovauti JA pagal teisėto JAR juridinio asmens atstovo sudarytą VIISP visuotinį tuo metu galiojantį įgaliojimą, perduodamas JA atstovavimo šaltinis su reikšme **VIISP** į išorę **VISUOMET**, kai:	Asmeniui prisijungus prie paslaugos pažymėtais FA prisijungimo būdais ir atstovavimo pakeitimo lange pasirinkus atstovauti JA pagal teisėto JAR juridinio asmens atstovo sudarytą VIISP tuo metu galiojantį įgaliojimą paslaugai, perduodamas JA atstovavimo šaltinis su reikšme **VIISP** į išorę **VISUOM**	Testavimo tikslais gali būti sukurta VIISP JA ir jį atstovaujančio FA paskyra pasiekiama prisijungus su vartotojo vardu slaptažodžiu. Tokiu būdu prisijungus (testavimo tikslais), Atstovavimo šaltinis su reikšme **USERNAME_PASSWORD** į išorę perduodamas **VISUOMET**, kai:

	JAR reikšmė jei prie paslaugos pažymėtas parametras "Leisti užsakyti paslaugą tik įgaliotiems asmenims pagal JAR duomenis" ir patikrinus prisijungia JAR teisėtas vadovas; **AUTHORIZATION_REGISTER** reikšmė, jei prisijungimo metu buvo nustatyta, kad turi Registrų centro Įgaliojimų registro įgaliojimą, ir pagal jį prijungiama; **VIISP** reikšmė, jei prisijungimo metu buvo nustatyta, kad turi VIISP įgaliojimą, ir pagal jį prijungiama; **BANKLINK reikšmė** visais kitais atvejais, t.y. kai nėra tikrinamas atstovaujamas asmuo JAR'e arba kai nepavyksta patikrinti dėl JAR nepasiekiamumo; perduodama į išorę **VISUOMET**, kai:		**GISTER** į išorę **VISUOMET**, kai:		**ET**, kai:		
	1. Jungiantis į išorę iš epaslaugos.lt, jei prie paslaugos aprašo VIISP'e atstovaujamo asmens atstovavimo šaltinio siuntimo būdo reikšmė lygi Numatytasis;						
	2. Jungiantis iš išorės, duomuo perduodamas tuo atveju, jei prie paslaugos aprašo VIISP'e atstovaujamo asmens **atstovavimo šaltinio** siuntimo būdo reikšmė lygi ***Numatytasis*** arba ***Tik iš išorės (užklausus)*** bei *authenticationRequest* užklausoje ***userInformation*** nurodžius grąžinti ***proxySource.***						
Atstovavimo pagrindo identifikatorius *((proxyLegalBasis)*	Duomuo siunčiamas prisijungus per JA banko paskyrą tik tuo atveju kai (yra įjungtas sistemos konfigūracijos požymis " "Įjungti autentifikuotų juridinių asmenų tikrinimą JAR'e" arba prie paslaugos pažymėtas parametras "Leisti užsakyti paslaugą tik įgaliotiems asmenims pagal JAR duomenis") IR patikrinus su JAR prisijungia teisėtas JA atstovas, parametre nurodomas per kablelį **Juridinio asmens atstovo teisinio pagrindo fakto ir**	JA atstovui prisijungus prie paslaugos pažymėtais FA prisijungimo būdais ir atstovavimo pakeitimo lange pasirinkus atstovauti JA (sutikrinus su JAR duomenimis),	Asmeniui prisijungus prie paslaugos pažymėtais FA prisijungimo būdais ir atstovavimo pakeitimo lange pasirinkus atstovauti JA pagal teisėto JAR juridinio asmens atstovo sudarytą VIISP visuotinį Įgaliojimų registre sudarytą tuo metu galiojantį įgaliojimą, perduodamas Įgaliojimo registro įgaliojimo numeris (Įgaliojimo numerio reikšmė - elemento documentId reikšmė) į išorę VISUOMET, kai:	Asmeniui prisijungus prie paslaugos pažymėtais FA prisijungimo būdais ir atstovavimo pakeitimo lange pasirinkus atstovauti JA pagal teisėto JAR juridinio asmens atstovo sudarytą VIISP visuotinį tuo metu galiojantį įgaliojimą, perduodamas **VIISP įgaliojimo numeris** į išorę **VISUOMET**, kai:	Asmeniui prisijungus prie paslaugos pažymėtais FA prisijungimo būdais ir atstovavimo pakeitimo lange pasirinkus atstovauti JA pagal teisėto JAR juridinio asmens atstovo sudarytą VIISP tuo metu galiojantį įgaliojimą paslaugai, perduodamas **VIISP įgaliojimo numeris** į išorę **VISUOMET**, kai:	Duomuo šiuo prisijungimo būdu nesiunčiamas.
	Pvz. „10,20“; „80,80“; „10,5“; „10,22“ „10,21“; ir kt. Duomuo tokiu atveju perduodamas kai:	parametre nurodomas per kablelį **Juridinio asmens atstovo teisinio pagrindo fakto ir potipio** numeriai. Pvz. „10,20“; „80,80“; „10,5“; „10,22“ „10,21“; ir kt. Duomuo tokiu atveju perduodamas **VISUOMET** kai:					
	1. Jungiantis į išorę iš epaslaugos.lt, jei prie paslaugos aprašo VIISP'e atstovaujamo asmens atstovavimo pagrindo siuntimo būdo reikšmė lygi Numatytasis;						
	2. Jungiantis iš išorės, duomuo perduodamas tuo atveju, jei prie paslaugos aprašo VIISP'e atstovaujamo asmens **atstovavimo pagrindo** siuntimo būdo reikšmė lygi ***Numatytasis*** arba ***Tik iš išorės (užklausus)*** bei *authenticationRequest* užklausoje ***userInformation*** nurodžius grąžinti ***proxyLegalBasis.***						

Priedas nr 3. Kai naudotojas atstovauja **kitą FA**

Nepilnamečio vaiko ir jo atstovo duomenų perdavimas į išorinę sistemą.

!!! Visų apačioje nurodytų duomenų perdavimo tvarka ir sąlygos V2 protokolu į išorę aprašytos kaip VIISP elgiasi, kai nepilnamečio asmens duomenys perduodami į išorę atskiriant atstovaujamo ir atstovo duomenis skirtingose duomenų struktūrose. Nepilnamečio asmens ir jo atstovo duomenys į išorę perduodami tuomet, kai prie paslaugos aprašo pažymėtas parametras Leisti užsakyti paslaugą atstovaujant nepilnametį vaiką.

Atributo tipas *(authenticationAttribute)*	**Atstovaujamo nepilnamečio asmens duomenų perdavimas į išorę *authenticationDataResponse/ authenticationAttribute* duomenų struktūroje.**	**Nepilnamečio asmens atstovo(tėvo/globėjo) duomenų perdavimas į išorę *authenticationDataResponse/ proxyAuthenticationAttribute* duomenų struktūroje.**
	Visi apačioje duomenų mainai vyksta tik jei prie paslaugos aprašo pažymėtas parametras *Leisti užsakyti paslaugą atstovaujant nepilnametį*	
LR asmens kodas(lt-personal-code)	Atstovaujant nepilnametį vaiką perduodamas nepilnamečio vaiko FA AK **VISUOMET:**	Perduodamas prisijungusio nepilnamečio vaiko atstovo FA AK **VISUOMET**:
	1. Jungiantis į išorę iš epaslaugos.lt;	
	2. Jungiantis iš išorės *authenticationRequest* užklausoje: (kol kas tokia galimybė galima tik jei jungiantis iš išorės yra išsaugota sesija jau pakeisto atstovaujamo asmens, iki tol kol nebus realizuotas atstovaujamo asmens pakeitimas jungiantis iš išorės)	
	2.1. serviceTarget nurodyta ***citizen*** arba ***serviceTarget*** elementas nenurodytas (tokiu atveju leidžiama prisijungti visais prie paslaugos	
	2.2. *authenticationProvider* nurodyti FA prisijungimo būdai arba *authenticationProvider* elementas nenurodytas (tokiu atveju galimi	
	2.3. *authenticationAttribute* nurodžius grąžinti ***lt-personal-code.***	**2.3. proxyA*uthenticationAttribute*** nurodžius grąžinti ***lt-personal-code.***
LR juridinio asmens kodas(lt-company-code)	**NEAKTUALU. Nepilnamečio vaiko atstovavimo atveju duomuo NEPERDUODAMAS, net jei išorinė sistema užklaustų duomens.**	
Valstybės tarnautojo/darbuotojo, dirbančio pagal darbo sutartį/ pareigūno kodas(lt-government-employee		
Užsienio piliečio LR suteiktas ILTU kodas (iltu-personal-code)	**NEPERDUODAMAS,** net jei išorinė sistema užklaustų duomens.	**Duomuo GALI būti perduodamas į išorę**, kai:
		1. prie paslaugos aprašo VIISP'e pažymėta, kad paslauga skirta gyventojams ir leidžiamas prisijungimo būdas prie paslaugos per LR ATK, banką ir/ar RC bei mobilius parašus bei asmuo yra užsienio pilietis turintis LR AK ir kuriam suteiktas ILTU kodas. Taip pat, VIISP'e yra žinomas šių kodų tarpusavio susiejimas (ILTU, eIDAS kodo ir AK sąsajas VIISP gauna iš MIGRIS sistemos teikiamos matricos); ir paslaugai leidžiamas prisijungimas su eRezidento kortele.
		2. Jungiantis į išorę iš epaslaugos.lt ir tenkinus 1. punkto sąlygas, duomuo perduodamas visuomet;
		3. Jungiantis iš išorės ir tenkinus 1. punkto sąlygas, duomuo perduodamas, kai *authenticationRequest* užklausoje:
		(kol kas tokia galimybė galima tik jei jungiantis iš išorės yra išsaugota sesija jau pakeisto atstovaujamo asmens, iki tol kol nebus realizuotas atstovaujamo asmens pakeitimas jungiantis iš išorės)
		3.1 *serviceTarget* nurodyta ***citizen*** arba *serviceTarget* elementas nenurodytas (tokiu atveju leidžiama prisijungti visais prie paslaugos aprašo administravimo dalyje nurodytais prisijungimo būdais); ir
		2.2. *authenticationProvider* nurodyti FA prisijungimo būdai arba *authenticationProvider* elementas nenurodytas (tokiu atveju galimi prisijungimo būdai turi būti pažymėti prie paslaugos aprašo);
		3.3. proxyA*uthenticationAttribute* nurodyta grąžinti **iltu-personal-code**;
Užsienio piliečio tarpvalstybinio identifikavimo sistemos eIDAS kodas(eidas-eid)	**NEPERDUODAMAS,** net jei išorinė sistema užklaustų duomens.	**Duomuo GALI būti perduodamas į išorę**, kai:
		1. prie paslaugos aprašo VIISP'e pažymėta, kad paslauga skirta gyventojams ir leidžiamas prisijungimo būdas prie paslaugos per LR ATK, banką ir/ar RC bei mobilius parašus bei asmuo yra užsienio pilietis turintis LR AK ir kuriam suteiktas ILTU kodas. Taip pat, VIISP'e yra žinomas šių kodų tarpusavio susiejimas (ILTU, eIDAS kodo ir AK sąsajas VIISP gauna iš MIGRIS sistemos teikiamos matricos); ir paslaugai leidžiamas prisijungimas
		2. Jungiantis į išorę iš epaslaugos.lt ir tenkinus 1. punkto sąlygas, duomuo perduodamas visuomet;
		(kol kas tokia galimybė galima tik jei jungiantis iš išorės yra išsaugota sesija jau pakeisto atstovaujamo asmens, iki tol kol nebus realizuotas atstovaujamo asmens pakeitimas jungiantis iš išorės)
		3. Jungiantis iš išorės ir tenkinus 1. punkto sąlygas, duomuo perduodamas, kai *authenticationRequest* užklausoje:
		3.1 *serviceTarget* nurodyta ***citizen*** arba *serviceTarget* elementas nenurodytas (tokiu atveju leidžiama prisijungti visais prie paslaugos aprašo administravimo dalyje nurodytais prisijungimo būdais); ir
		2.2. *authenticationProvider* nurodyti FA prisijungimo būdai arba *authenticationProvider* elementas nenurodytas (tokiu atveju galimi prisijungimo būdai turi būti pažymėti prie paslaugos aprašo); ir
		3.3. proxyA*uthenticationAttribute* nurodyta grąžinti ***eidas-eid***;
Vartotojo vardas(login)	**NEAKTUALU. Nepilnamečio vaiko atstovavimo atveju duomuo NEPERDUODAMAS, net jei išorinė sistema užklaustų duomens.**	

NEBEPALAIKOMAS: Užsienio piliečio tarpvalstybinio identifikavimo sistemos STORK kodas(stork-eid)	**NEBEPALAIKOMAS**	
NEBEPALAIKOMAS: ES patikimų sąrašų TSL sertifikato kodas(tsl-serial-number)	**NEBEPALAIKOMAS**	
Naudotojo duomenys *(userInformation)*	**Atstovaujamo nepilanmečio vaiko duomenų perdavimas į išorę *authenticationDataResponse/ userInformation* duomenų struktūroje.**	**Nepilnamečio vaiko atstovo duomenų perdavimas į išorę *authenticationDataResponse/ proxyUserInformation* duomenų struktūroje.**
VIISP ID *(id)*	Atstovaujant nepilnametį vaiką perduodamas nepilnamečio vaiko VIISP ID **VISUOMET:**	Perduodamas prisijungusio nepilnamečio vaiko atstovo FA AK **VISUOMET**:
	1. Jungiantis į išorę iš epaslaugos.lt;	1. Jungiantis į išorę iš epaslaugos.lt;
	2. Jungiantis iš išorės *authenticationRequest* užklausoje ***userInformation*** nurodžius grąžinti ***id.***	**2. Jungiantis iš išorės** *authenticationRequest* užklausoje **proxyU*serInformation*** nurodžius grąžinti ***id.***
Vardas *(firstName)*	Atstovaujant nepilnametį vaiką perduodamas nepilnamečio vaiko vardas **VISUOMET:**	Atstovaujant nepilnametį vaiką perduodamas nepilnamečio vaiko vardas **VISUOMET:**
	1. Jungiantis į išorę iš epaslaugos.lt;	1. Jungiantis į išorę iš epaslaugos.lt;
	2. Jungiantis iš išorės *authenticationRequest* užklausoje ***userInformation*** nurodžius	**2. Jungiantis iš išorės** *authenticationRequest* užklausoje ***proxyUserInformation*** nurodžius grąžinti ***firstName.***
Pavardė *(lastName)*	Atstovaujant nepilnametį vaiką perduodamas nepilnamečio vaiko pavardė **VISUOMET:**	Atstovaujant nepilnametį vaiką perduodamas nepilnamečio vaiko pavardė **VISUOMET:**
	1. Jungiantis į išorę iš epaslaugos.lt;	1. Jungiantis į išorę iš epaslaugos.lt;
	2. Jungiantis iš išorės *authenticationRequest* užklausoje ***userInformation*** nurodžius	**2. Jungiantis iš išorės** *authenticationRequest* užklausoje ***proxyUserInformation*** nurodžius grąžinti ***lastName.***
Adresas *(address)*	Atstovaujamo nepilnamečio vaiko adreso **duomuo GALI būti perduodamas į išorę, kai:**	Nepilnamečio vaiko atstovo adreso duomuo **GALI BŪTI** perduodamas kai:
	1. naudotojas šį duomenį yra išsaugojęs epaslaugos.lt nepilnamečio vaiko asmens profilyje (neprivalomas duomuo); ir	1. naudotojas šį duomenį yra išsaugojęs epaslaugos.lt FA atstovo profilyje (neprivalomas duomuo); ir
	2. Jungiantis į išorę iš epaslaugos.lt ir tenkinus 1. punkto sąlygas, duomuo perduodamas tuo atveju, jei:	2. Jungiantis į išorę iš epaslaugos.lt ir tenkinus 1. punkto sąlygas, duomuo perduodamas tuo atveju, jei:
	2.1. prie paslaugos aprašo VIISP'e **atstovaujamo asmens adreso** siuntimo būdo reikšmė lygi ***Numatytasis***;	2.1. prie paslaugos aprašo VIISP'e **atstovo adreso** siuntimo būdo reikšmė lygi ***Numatytasis bei***
	2.2. naudotojas duomenų peržiūros lange nėra nužymėjęs varnelės ties **atstovaujamo asmens** *Sutinku perduoti papildomus asmens duomenis* arba duomenys perduodami automatiškai to tiekėjo paslaugoms (kai naudotojas yra išsisaugojęs sutikimą konkrečiam paslaugų teikėjui teikti duomenis be duomenų peržiūros);	2.2. naudotojas duomenų peržiūros lange nėra nužymėjęs varnelės ties **atstovo** *Sutinku perduoti papildomus asmens duomenis* arba duomenys perduodami automatiškai to tiekėjo paslaugoms (kai naudotojas yra išsisaugojęs sutikimą konkrečiam paslaugų teikėjui teikti duomenis be duomenų peržiūros);
	3. Jungiantis iš išorės ir tenkinus 1. punkto sąlygas, duomuo perduodamas tuo atveju, jei:	**3. Jungiantis iš išorės ir tenkinus 1. punkto sąlygas,** duomuo perduodamas tuo atveju, jei:
	3.1. prie paslaugos aprašo VIISP'e **atstovaujamo asmens adreso** siuntimo būdo reikšmė lygi ***Numatytasis*** arba ***Tik iš išorės (užklausus)*** *bei*	3.1. prie paslaugos aprašo VIISP'e **atstovo adreso** siuntimo būdo reikšmė lygi ***Numatytasis*** arba ***Tik iš išorės (užklausus)*** *bei*
	3.2. authenticationRequest užklausoje ***userInformation*** nurodyta grąžinti ***address bei***	*3.2. authenticationRequest* užklausoje ***proxyUserInformation*** nurodyta grąžinti ***address bei***
	3.3. naudotojas duomenų peržiūros lange nėra nužymėjęs varnelės ties **atstovaujamo asmens** *Sutinku perduoti papildomus asmens duomenis* arba duomenys perduodami automatiškai to tiekėjo paslaugoms (kai naudotojas yra išsisaugojęs sutikimą konkrečiam paslaugų teikėjui teikti duomenis be duomenų peržiūros);	3.3. naudotojas duomenų peržiūros lange nėra nužymėjęs varnelės ties **atstovo** *Sutinku perduoti papildomus asmens duomenis* arba duomenys perduodami automatiškai to tiekėjo paslaugoms (kai naudotojas yra išsisaugojęs sutikimą konkrečiam paslaugų teikėjui teikti duomenis be duomenų peržiūros);
El. pašto adresas *(email)*	Atstovaujamo nepilnamečio vaiko el. pašto adreso **duomuo GALI būti perduodamas į išorę, kai:**	Nepilnamečio vaiko atstovo el. pašto adreso duomuo **GALI BŪTI** perduodamas kai:

	1. Naudotojas šį duomenį yra išsaugojęs epaslaugos.lt nepilnamečio vaiko asmens profilyje ir jei įjungtas el. pašto adreso patvirtinimo funkcionalumas, duomuo patvirtintas; (asmuo gali būti pažymėjęs varnelę atsisakyti pateikti kontaktinius duomenis); ir	1. naudotojas šį duomenį yra išsaugojęs epaslaugos.lt FA atstovo profilyje ir jei įjungtas el. pašto adreso patvirtinimo funkcionalumas, duomuo patvirtintas; (asmuo gali būti pažymėjęs varnelę atsisakyti pateikti kontaktinius duomenis); ir
	2. Jungiantis į išorę iš epaslaugos.lt ir tenkinus 1. punkto sąlygas, duomuo perduodamas tuo atveju, jei:	2. Jungiantis į išorę iš epaslaugos.lt ir tenkinus 1. punkto sąlygas, duomuo perduodamas tuo atveju, jei:
	2.1. prie paslaugos aprašo VIISP'e **atstovaujamo asmens el. pašto adreso** siuntimo būdo reikšmė lygi ***Numatytasis bei***	2.1. prie paslaugos aprašo VIISP'e **atstovo el. pašto adreso** siuntimo būdo reikšmė lygi ***Numatytasis bei***
	2.2. naudotojas duomenų peržiūros lange nėra nužymėjęs varnelės ties **atstovaujamo asmens** *Sutinku perduoti papildomus asmens duomenis* arba duomenys perduodami automatiškai to tiekėjo paslaugoms (kai naudotojas yra išsisaugojęs sutikimą konkrečiam paslaugų teikėjui teikti duomenis be duomenų peržiūros);	2.2. naudotojas duomenų peržiūros lange nėra nužymėjęs varnelės ties **atstovo** *Sutinku perduoti papildomus asmens duomenis* arba duomenys perduodami automatiškai to tiekėjo paslaugoms (kai naudotojas yra išsisaugojęs sutikimą konkrečiam paslaugų teikėjui teikti duomenis be duomenų peržiūros);
	3. Jungiantis iš išorės ir tenkinus 1. punkto sąlygas, duomuo perduodamas tuo atveju, jei:	**3. Jungiantis iš išorės ir tenkinus 1. punkto sąlygas,** duomuo perduodamas tuo atveju, jei:
	3.1. prie paslaugos aprašo VIISP'e atstovaujamo asmen **el. pašto adreso** siuntimo būdo reikšmė lygi ***Numatytasis*** arba ***Tik iš išorės (užklausus)*** *bei*	3.1. prie paslaugos aprašo VIISP'e **atstovo el. pašto adreso** siuntimo būdo reikšmė lygi ***Numatytasis*** arba ***Tik iš išorės (užklausus)*** *bei*
	3.2. authenticationRequest užklausoje *userInformation* nurodyta grąžinti ***email bei***	3.2 *authenticationRequest* užklausoje ***proxyUserInformation*** nurodyta grąžinti ***address bei***
	3.3. naudotojas duomenų peržiūros lange nėra nužymėjęs varnelės ties **atstovaujamo asmens** *Sutinku perduoti papildomus asmens duomenis* arba duomenys perduodami automatiškai to tiekėjo paslaugoms (kai naudotojas yra išsisaugojęs sutikimą konkrečiam paslaugų teikėjui teikti duomenis be duomenų peržiūros);	3.3. naudotojas duomenų peržiūros lange nėra nužymėjęs varnelės ties **atstovo** *Sutinku perduoti papildomus asmens duomenis* arba duomenys perduodami automatiškai to tiekėjo paslaugoms (kai naudotojas yra išsisaugojęs sutikimą konkrečiam paslaugų teikėjui teikti duomenis be duomenų peržiūros);
Tel. nr. *(phoneNumber)*	Atstovaujamo nepilnamečio vaiko tel. nr. **duomuo GALI būti perduodamas į išorę, kai:**	Nepilnamečio vaiko atstovo tel. nr. duomuo **GALI BŪTI** perduodamas kai:
	1. Naudotojas šį duomenį yra išsaugojęs epaslaugos.lt nepilnamečio vaiko asmens profilyje ir jei įjungtas tel. nr. patvirtinimo funkcionalumas, duomuo patvirtintas; (asmuo gali būti pažymėjęs varnelę atsisakyti pateikti kontaktinius duomenis arba JA jungiantis tik iš išorės nėra reikalaujama užsipildyti www.epaslaugos.lt profilyje duomenų);	1. naudotojas šį duomenį yra išsaugojęs epaslaugos.lt FA atstovo profilyje ir jei įjungtas tel. nr. patvirtinimo funkcionalumas, duomuo patvirtintas; (asmuo gali būti pažymėjęs varnelę atsisakyti pateikti kontaktinius duomenis, arba JA jungiantis tik iš išorės nėra reikalaujama užsipildyti www.epaslaugos.lt profilyje duomenų); ir
	2. Jungiantis į išorę iš epaslaugos.lt ir tenkinus 1. punkto sąlygas, duomuo perduodamas tuo atveju, jei:	2. Jungiantis į išorę iš epaslaugos.lt ir tenkinus 1. punkto sąlygas, duomuo perduodamas tuo atveju, jei:
	2.1. prie paslaugos aprašo VIISP'e **atstovaujamo asmens telefono numerio** siuntimo būdo reikšmė lygi ***Numatytasis bei***	2.1. prie paslaugos aprašo VIISP'e **atstovo tel. nr.** siuntimo būdo reikšmė lygi ***Numatytasis bei***
	2.2. naudotojas duomenų peržiūros lange nėra nužymėjęs varnelės ties **atstovaujamo asmens** *Sutinku perduoti papildomus asmens duomenis* arba duomenys perduodami automatiškai to tiekėjo paslaugoms (kai naudotojas yra išsisaugojęs sutikimą konkrečiam paslaugų teikėjui teikti duomenis be duomenų peržiūros);	2.2. naudotojas duomenų peržiūros lange nėra nužymėjęs varnelės ties **atstovo** *Sutinku perduoti papildomus asmens duomenis* arba duomenys perduodami automatiškai to tiekėjo paslaugoms (kai naudotojas yra išsisaugojęs sutikimą konkrečiam paslaugų teikėjui teikti duomenis be duomenų peržiūros);
	3. Jungiantis iš išorės ir tenkinus 1. punkto sąlygas, duomuo perduodamas tuo atveju, jei:	**3. Jungiantis iš išorės ir tenkinus 1. punkto sąlygas,** duomuo perduodamas tuo atveju, jei:

	3.1. prie paslaugos aprašo VIISP'e atstovaujamo asmens **tel. numerio** siuntimo būdo reikšmė lygi ***Numatytasis*** arba ***Tik iš išorės (užklausus)*** *bei*	3.1. prie paslaugos aprašo VIISP'e **atstovo tel. nr.** siuntimo būdo reikšmė lygi ***Numatytasis*** arba ***Tik iš išorės (užklausus)*** *bei*
	3.2. authenticationRequest užklausoje *userInformation* nurodyta grąžinti ***phoneNumber bei***	*3.2. authenticationRequest* užklausoje ***proxyUserInformation*** nurodyta grąžinti ***address bei***
	3.3. naudotojas duomenų peržiūros lange nėra nužymėjęs varnelės ties **atstovaujamo asmens** *Sutinku perduoti papildomus asmens duomenis* arba duomenys perduodami automatiškai to tiekėjo paslaugoms (kai naudotojas yra išsisaugojęs sutikimą konkrečiam paslaugų teikėjui teikti duomenis be duomenų peržiūros);	3.3. naudotojas duomenų peržiūros lange nėra nužymėjęs varnelės ties **atstovo** *Sutinku perduoti papildomus asmens duomenis* arba duomenys perduodami automatiškai to tiekėjo paslaugoms (kai naudotojas yra išsisaugojęs sutikimą konkrečiam paslaugų teikėjui teikti duomenis be duomenų peržiūros);
Gimimo data *(birthday)*	Atstovaujamo nepilnamečio vaiko gimimo datos **duomuo GALI būti perduodamas į išorę, kai:**	Nepilnamečio vaiko atstovo **gimimo datos duomuo GALI būti perduodamas į išorę, kai:**
	1. Jungiantis į išorę iš epaslaugos.lt, duomuo perduodamas tuo atveju, jei:	1. Jungiantis į išorę iš epaslaugos.lt duomuo perduodamas tuo atveju, jei
	1.1. prie paslaugos aprašo VIISP'e **atstovaujamo asmens gimimo datos** siuntimo būdo reikšmė lygi ***Numatytasis bei***	1.1. prie paslaugos aprašo VIISP'e **atstovo gimimo datos** siuntimo būdo reikšmė lygi *Numatytasis bei*
	1.2. naudotojas duomenų peržiūros lange nėra nužymėjęs varnelės ties **atstovaujamo asmens** *Sutinku perduoti papildomus asmens duomenis* arba duomenys perduodami automatiškai to tiekėjo paslaugoms (kai naudotojas yra išsisaugojęs sutikimą konkrečiam paslaugų teikėjui teikti duomenis be duomenų peržiūros);	1.2. naudotojas duomenų peržiūros lange nėra nužymėjęs varnelės ties **atstovo** *Sutinku perduoti papildomus asmens duomenis* arba duomenys perduodami automatiškai to tiekėjo paslaugoms (kai naudotojas yra išsisaugojęs sutikimą konkrečiam paslaugų teikėjui teikti duomenis be duomenų peržiūros);
	2. Jungiantis iš išorės, duomuo perduodamas tuo atveju, jei:	**2. Jungiantis iš išorės,** duomuo perduodamas tuo atveju, jei
	2.1. prie paslaugos aprašo VIISP'e atstovaujamo asmens **tel. numerio** siuntimo būdo reikšmė lygi ***Numatytasis*** arba ***Tik iš išorės (užklausus)*** *bei*	2.1. prie paslaugos aprašo VIISP'e **atstovo gimimo datos** siuntimo būdo reikšmė lygi *Numatytasis* arba *Tik iš išorės (užklausus) bei*
	2.2. authenticationRequest užklausoje ***userInformation*** nurodyta grąžinti ***birthday bei***	*2.2. authenticationRequest* užklausoje ***proxyUserInformation*** nurodyta grąžinti ***birthday bei***
	2.3. naudotojas duomenų peržiūros lange nėra nužymėjęs varnelės ties **atstovaujamo asmens** *Sutinku perduoti papildomus asmens duomenis* arba duomenys perduodami automatiškai to tiekėjo paslaugoms (kai naudotojas yra išsisaugojęs sutikimą konkrečiam paslaugų teikėjui teikti duomenis be duomenų peržiūros);	2.3. naudotojas duomenų peržiūros lange nėra nužymėjęs varnelės ties **atstovo** *Sutinku perduoti papildomus asmens duomenis* arba duomenys perduodami automatiškai to tiekėjo paslaugoms (kai naudotojas yra išsisaugojęs sutikimą konkrečiam paslaugų teikėjui teikti duomenis be duomenų peržiūros);
Šalis *(nationality)*	**NEAKTUALU. Nepilnamečio vaiko atstovavimo atveju duomuo NEPERDUODAMAS, net jei išorinė sistema užklaustų duomens.**	
Juridinio asmens pavadinimas *(companyName)*	**NEAKTUALU. Nepilnamečio vaiko atstovavimo atveju duomuo NEPERDUODAMAS, net jei išorinė sistema užklaustų duomens.**	
Atstovavimo tipas *(proxyType)*	Atstovaujant nepilnametį vaiką atstovavimo tipas su reikšme **LEGAL** į išorę **perduodamas VISUOMET**, kai:	**NEPERDUODAMAS *proxyUserInformation* duomenų struktūroje, net jei išorinė sistema užklaustų duomens.**
	1. Jungiantis į išorę iš epaslaugos.lt, jei prie paslaugos aprašo VIISP'e atstovaujamo asmens atstovavimo tipo siuntimo būdo reikšmė lygi Numatytasis;	
	2. Jungiantis iš išorės, duomuo perduodamas tuo atveju, jei prie paslaugos aprašo VIISP'e atstovaujamo asmens **atstovavimo tipo** siuntimo būdo reikšmė lygi ***Numatytasis*** arba ***Tik iš išorės (užklausus)*** bei *authenticationRequest* užklausoje ***userInformation*** nurodžius grąžinti ***proxyType.***	
Atstovavimo šaltinis *(proxySource)*	Atstovaujant nepilnametį vaiką, perduodamas **atstovavimo šaltinis su reikšme GR** į išorę **VISUOMET**, kai:	
	1. Jungiantis į išorę iš epaslaugos.lt, jei prie paslaugos aprašo VIISP'e atstovaujamo asmens atstovavimo šaltinio siuntimo būdo reikšmė lygi Numatytasis;	

	2. Jungiantis iš išorės, duomuo perduodamas tuo atveju, jei prie paslaugos aprašo VIISP'e atstovaujamo asmens **atstovavimo šaltinio** siuntimo būdo reikšmė lygi ***Numatytasis*** arba ***Tik iš išorės (užklausus)*** bei *authenticationRequest* užklausoje ***userInformation*** nurodžius grąžinti ***proxySource.***	
Atstovavimo pagrindo identifikatorius *(proxyLegalBasis)*	Atstovaujant nepilnametį vaiką, perduodamas **atstovavimo pagrindo identifikaroius su reikšme PARENT** į išorę **VISUOMET**, kai:	
	1. Jungiantis į išorę iš epaslaugos.lt, jei prie paslaugos aprašo VIISP'e atstovaujamo asmens atstovavimo pagrindo identifikatoriaus siuntimo būdo reikšmė lygi Numatytasis;	
	2. Jungiantis iš išorės, duomuo perduodamas tuo atveju, jei prie paslaugos aprašo VIISP'e atstovaujamo asmens **atstovavimo pagrindo indentifikatoriaus** siuntimo būdo reikšmė lygi ***Numatytasis*** arba ***Tik iš išorės (užklausus)*** bei *authenticationRequest* užklausoje ***userInformation*** nurodžius grąžinti ***proxyLegalBasis.***	

DETALŪS METADUOMENYS	
Dokumento sudarytojas (-ai)	Valstybės skaitmeninių sprendimų agentūra, UAB Asserte
Dokumento pavadinimas (antraštė)	VIISP AUTENTIFIKAVIMO POSISTEMĖS SUKŪRIMO, MODERNIZAVIMO IR DIEGIMO PASLAUGŲ VIEŠOJO PIRKIMO–PARDAVIMO SUTARTIS
Dokumento specifikacijos identifikavimo žymuo	ADOC-V1.0
Parašas #1	
Parašo paskirtis	Pasirašymas
Parašą sukūrusio asmens vardas, pavardė ir pareigos	Tomas Misevičius, Direktorius
Parašo sukūrimo data ir laikas	2025-03-04T17:30:41.0000000+02:00
Parašo formatas	Kvalifikuotas elektroninis parašas
Laiko žymoje nurodytas laikas	2025-03-04T17:30:50+02:00
Informacija apie sertifikavimo paslaugų teikėją	ADIC CA ECC Asmens dokumentu israsymo centras prie LR VRM LT
Sertifikato galiojimo laikas	2029-02-10T09:40:24+02:00
Parašas #2	
Parašo paskirtis	Pasirašymas
Parašą sukūrusio asmens vardas, pavardė ir pareigos	Egidijus Drobavičius, direktorius
Parašo sukūrimo data ir laikas	2025-03-05T10:15:11.0000000+02:00
Parašo formatas	Kvalifikuotas elektroninis parašas
Laiko žymoje nurodytas laikas	2025-03-05T10:15:17+02:00
Informacija apie sertifikavimo paslaugų teikėją	EID-SK 2016 AS Sertifitseerimiskeskus EE
Sertifikato galiojimo laikas	2027-07-22T19:54:50+03:00
Informacija apie būdus, naudotus	Metaduomenų vientisumas užtikrintas

metaduomenų vientisumui užtikrinti	elektroniniais parašais
Pagrindinio dokumento priedų skaičius	7
Pagrindinio dokumento pridedamų dokumentų skaičius	0
Programinės įrangos, kuria naudojantis sudarytas elektroninis dokumentas, pavadinimas	DBSIS, versija 3.5.80.3
Informacija apie elektroninio dokumento ir elektroninio (-ių) parašo (-ų) tikrinimą (tikrinimo data)	Metaduomuo "Registravimo data" privalo būti elektroniniame dokumente ir kiekviename pasikartojančiame tėviniame elemente, Metaduomuo "Dokumento registracijos Nr." privalo būti elektroniniame dokumente ir kiekviename pasikartojančiame tėviniame elemente, Metaduomuo "Priskirtos bylos (tomo) indeksas (-ai)" privalo būti elektroniniame dokumente ir kiekviename pasikartojančiame tėviniame elemente, 2025-03-17 14:06:24