PASLAUGŲ TEIKIMO SUTARTIS

2020 m. birželio 12 d. Nr. VPS-103
Šakiai

Šakių rajono savivaldybės administracija, kodas 188772814, atstovaujama rajono savivaldybės administracijos direktoriaus Dainiaus Grincevičiaus, veikiančio pagal Šakių rajono savivaldybės administracijos nuostatus, patvirtintus rajono savivaldybės tarybos 2016 m. rugsėjo 23 d. sprendimu Nr.T-277 „Dėl Šakių rajono savivaldybės administracijos nuostatų patvirtinimo" (toliau – Užsakovas), ir **I. Vitarto projektavimo įmonė,** juridinio asmens kodas 135070034, atstovaujama įmonės vadovo Izidoriaus Vitarto, veikiančio pagal įmonės nuostatus, (toliau – Vykdytojas), atskirai vadinamos Šalimi, kartu Šalimis, sudarė šią sutartį (toliau – Sutartis):

1. SUTARTIES OBJEKTAS

1.1. Sutarties objektas yra Šakių rajono savivaldybės Griškabūdžio, Plokščių, Slavikų kadastro vietovių melioracijos statinių remonto techninių darbo projektų parengimo paslaugos (pagal pridedamą sutarties 1 priedą – techninę specifikaciją). Pirkimo objektas neskaidomas į atskiras pirkimo objekto dalis. Pateikiamas bendras pirkimo pasiūlymas visiems techninėje specifikacijoje nurodytiems techniniams darbo projektams, nurodant kiekvieno projekto parengimo paslaugų kainą.

1.2. Vykdytojo supaprastinto atviro konkurso būdu pateiktas pasiūlymas yra laikomas neatskiriama sudarytos pirkimo Sutarties dalimi ir gali būti naudojamas aiškinant Sutarties sąlygas.

2. SUTARTIES KAINA

2.1. Šiai Sutarčiai taikomas fiksuotos kainos apskaičiavimo būdas. Pradinė sutarties vertė – 7 480,00 Eur (septyni tūkstančiai keturi šimtai aštuoniasdešimt eurų 00 centų) yra lygi laimėjusio tiekėjo pasiūlymo kainai be PVM, kurią sudaro:

2.1.1. Šakių rajono savivaldybės Griškabūdžio kadastro vietovės up. Rogupis ir jo statinių remonto techninio darbo projekto parengimo paslaugos – 3 220,00 Eur (trys tūkstančiai du šimtai dvidešimt eurų 00 centų);

2.1.2. Šakių rajono savivaldybės Plokščių kadastro vietovės up. Bartupinis ir jo statinių remonto techninio darbo projekto parengimo paslaugos – 3 120,00 Eur (trys tūkstančiai vienas šimtas dvidešimt eurų 00 centų);

2.1.3. Šakių rajono savivaldybės Slavikų kadastro vietovės griovio Nr. 3 ir jo statinių remonto techninio darbo projekto parengimo paslaugos – 1 140,00 Eur (vienas tūkstantis vienas šimtas keturiasdešimt eurų 00 centų).

2.2. Vykdytojas nėra PVM mokėtojas.

3. PASLAUGŲ TEIKIMO TERMINAI

3.1. Vykdytojas paslaugas pradeda teikti nuo sutarties įsigaliojimo dienos.

3.2. Vykdytojas Užsakovui pateikia techninį darbo projektą su teigiamomis ekspertizės išvadomis, suderintą su privalomomis derinti institucijomis ir su statytoju (Užsakovu) **ne vėliau kaip per 4 mėnesius nuo sutarties įsigaliojimo dienos.** Sutarties pratęsimo terminas netaikomas.

3.3. Sutartinių paslaugų atlikimo terminas yra data, kai visiškai užbaigtų sutartinių paslaugų perdavimo–priėmimo aktą pasirašo Užsakovas ir Vykdytojas.

4. ATSISKAITYMŲ TVARKA

4.1. Užsakovas apmoka Vykdytojui už jo suteiktas paslaugas, šalims pasirašius galutinį tinkamai atliktų paslaugų perdavimo-priėmimo aktą pagal Vykdytojo pateiktą sąskaitą faktūrą ne vėliau kaip per 30 kalendorinių dienų nuo sąskaitos faktūros gavimo dienos. Techninių darbo projektų parengimo paslaugos finansuojamos iš 2020 metų valstybinių biudžeto specialiųjų tikslinių dotacijų valstybinėms funkcijoms atlikti.

4.2. Vadovaujantis teigiamomis techninių darbo projektų ekspertizės išvadomis, Vykdytojas perduoda, o Užsakovas priima atliktas paslaugas bei detalizuotą, aiškią, pagal Užsakovo reikalavimus parengtą dokumentaciją, pasirašo atliktų paslaugų priėmimo-perdavimo aktą (ne vėliau kaip per 5 (penkias) darbo dienas arba pateikia pastabas Vykdytojui dėl suteiktų paslaugų). Paslaugų perdavimo-priėmimo aktas surašomas dviem egzemplioriais, po vieną kiekvienai Šaliai. Jei per šį terminą Užsakovas nepriima paslaugų, t. y. nepasirašo pateikto paslaugų perdavimo-priėmimo akto, ir nepateikia motyvuoto ir pagrįsto atsisakymo priimti, laikoma, kad paslaugos (nurodytos akte) yra tinkamai ir visiškai suteiktos ir priimtos Užsakovo, o Vykdytojas turi teisę į šių paslaugų apmokėjimą pagal Sutartį.

4.3. Vykdytojas pagal pasirašytą atliktų paslaugų perdavimo-priėmimo aktą pateikia Užsakovui sąskaitą faktūrą. Tiekėjas PVM sąskaitas faktūras arba kitus atsiskaitymo dokumentus turi pateikti naudodamasis elektronine paslauga „E. sąskaita“ (elektroninės paslaugos „E. sąskaita“ svetainė pasiekiama adresu www.esaskaita.eu).

4.4. Užsakovas numato tiesioginio atsiskaitymo galimybę su Sutartyje nurodytais subtiekėjais tokiomis sąlygomis:

4.4.1. Sudarius Sutartį, Vykdytojas ne vėliau negu Sutartis pradedama vykdyti, įsipareigoja Užsakovui raštu pateikti tuo metu žinomų subtiekėjų pavadinimus, kontaktinius duomenis ir jų atstovus. Užsakovas taip pat reikalauja, kad Vykdytojas informuotų apie minėtos informacijos pasikeitimus visu Sutarties vykdymo metu, taip pat apie naujus subtiekėjus, kuriuos jis ketina pasitelkti vėliau.

4.4.2. Užsakovas ne vėliau kaip per 3 darbo dienas nuo Sutarties įsigaliojimo dienos raštu informuoja subtiekėjus apie tiesioginio atsiskaitymo galimybę.

4.4.3. Subtiekėjas, norėdamas pasinaudoti tokia galimybe, raštu pateikia prašymą Užsakovui. Kai subtiekėjas išreiškia norą pasinaudoti tiesioginio atsiskaitymo galimybe, sudaroma trišalė sutartis tarp Užsakovo, Vykdytojo ir šio subtiekėjo, kurioje aprašoma tiesioginio atsiskaitymo su subtiekėju tvarka, atsižvelgiant į Sutartyje ir subtiekimo sutartyje nustatytus reikalavimus. Trišalėje sutartyje atsiskaitymo su subtiekėju tvarka bus nustatoma vadovaujantis šioje Sutartyje numatyta atsiskaitymo tvarka.

4.4.4. Vykdytojas turi teisę prieštarauti nepagrįstiems mokėjimams, pateikdamas raštišką tokio prieštaravimo Užsakovui ir subtiekėjui pagrindimą.

4.5.5. Tiesioginio atsiskaitymo su subtiekėjais galimybė nekeičia Vykdytojo atsakomybės dėl Sutarties įvykdymo.

5. UŽSAKOVO TEISĖS IR PAREIGOS

5.1. Užsakovas turi nedelsdamas suteikti Vykdytojui visą turimą informaciją ir (arba) dokumentus, kurie gali būti reikalingi Sutarčiai vykdyti. Sutarties vykdymo laikotarpio pabaigoje visi dokumentai grąžinami Užsakovui.

5.2. Užsakovas bendradarbiauja su Vykdytoju ir suteikia jam visą informaciją, kurios pastarasis gali pagrįstai paprašyti, kad galėtų vykdyti Sutartį.

5.3. Jei nėra būtina Sutarčiai vykdyti, Vykdytojas be išankstinio Užsakovo sutikimo neturi teisės Užsakovo pateiktų dokumentų perduoti trečiajai šaliai.

5.4 Užsakovas turi teisę duoti nurodymus ir pateikti papildomus dokumentus ar instrukcijas, siekdamas užtikrinti efektyvų paslaugų atlikimą.

5.5. Užsakovas privalo Sutarties 4 skyriuje nustatyta tvarka apmokėti Vykdytojo pateiktas sąskaitas.

6. VYKDYTOJO TEISĖS IR PAREIGOS

6.1. Vykdytojas laikosi visų Lietuvos Respublikoje galiojančių įstatymų ir kitų teisės aktų nuostatų ir užtikrina, kad jo darbuotojai jų laikytųsi. Vykdytojas garantuoja Užsakovui nuostolių atlyginimą, jei Vykdytojas nesilaikytų minėtųjų įstatymų ir kitų teisės aktų ir dėl to būtų pateikti kokie nors reikalavimai ar pradėti procesiniai veiksmai.

6.2. Vykdytojas turi vykdyti teisėtus Užsakovo nurodymus. Jei Vykdytojas mano, kad Užsakovo nurodymai viršija Sutarties reikalavimus, jis apie tai praneša Užsakovui per 5 kalendorines dienas nuo tokio nurodymo gavimo dienos.

6.3. Vykdytojas visus dokumentus ir informaciją, gautą pagal Sutartį, laiko konfidencialia ir be išankstinio raštiško Užsakovo leidimo neskelbia ir neatskleidžia jokių Sutarties nuostatų, išskyrus atvejus, kai tai būtina vykdant Sutartį. Jei nesutariama, ar būtina skelbti ar atskleisti kokias nors Sutarties nuostatas, galutinį sprendimą priima Užsakovas.

6.4. Vykdytojas užtikrina informacijos, gautos teikiant Paslaugas Užsakovui, konfidencialumą, gautą medžiagą naudoja tik Sutartyje numatytais tikslais, neperduoda jos tretiesiems asmenims ir be Užsakovo sutikimo neskelbia paslaugų rezultato duomenų.

6.5. Jei Vykdytojas veikia jungtinės veiklos (partnerystės) pagrindu, partneriai visi kartu ir kiekvienas atskirai yra atsakingi už Sutarties nuostatų vykdymą pagal Užsakovo valstybės įstatymus ir kitus teisės aktus. Vykdytojas privalo paskirti vieną iš partnerių atstovauti santykiuose su Užsakovu.

6.6. Be išankstinio raštiško Užsakovo sutikimo jungtinės veiklos sutartimi nustatytų partnerių keitimas yra laikomas Sutarties pažeidimu.

6.7. Vykdytojas turi užtikrinti, visa dokumentacija, susijusi su paslaugų teikimu, būtų parengta nešališkai, laikantis įstatymų, naudojantis priimtomis ir visuotinai pripažintomis sistemomis.

6.8. Vykdytojas turi savo sąskaita apsaugoti ir apginti Užsakovą, jo atstovus ir darbuotojus nuo bet kokių ieškinių, reikalavimų, nuostolių ar žalos, kylančios iš bet kokio Vykdytojo veiksmo ar neveikimo teikiant paslaugą, įskaitant ir bet kokius bet kokių teisinių nuostatų pažeidimus arba trečios šalies teisių į patentus, prekinius ženklus ir kitas intelektinės bei pramoninės nuosavybės formas.

6.9. Vykdytojui apie tokius ieškinius, reikalavimus, nuostolius ar žalą pranešama ne vėliau kaip per 30 kalendorinių dienų nuo dienos, kai Užsakovas apie tai sužino.

6.10. Vykdytojo atsakomybės Užsakovui suma neviršija Sutarties vertės, tačiau ji netaikoma kalbant apie Vykdytojo atsakomybę už trečiųjų šalių patirtus Vykdytojo ar jo tyčinių veiksmų sukeltus nuostolius ar žalą.

6.11. Vykdytojas atsako tik už tuos ieškinius, reikalavimus, nuostolius ar žalą, kurie yra tiesiogiai susiję su jo sutartinių prievolių nevykdymu.

6.12. Kai Vykdytojas nevykdo savo sutartinių prievolių, jis turi, Užsakovui pareikalavus, savo sąskaita ištaisyti trūkumus, susijusius su paslaugų teikimu.

6.13. Vykdytojas neatsako už jokius ieškinius, reikalavimus, nuostolius ar žalą, kurie atsiranda dėl to, kad Užsakovas nesiima reikiamų veiksmų Vykdytojo rekomendacijoms vykdyti ar nepaiso Vykdytojo pagrįstų rekomendacijų, arba liepia Vykdytojui vykdyti nurodymą, kuriam Vykdytojas prieštarauja arba dėl kurio stipriai abejoja.

6.14. Vykdytojo atsakomybė už bet kokių sutartinių prievolių nevykdymą galioja tiek laiko po paslaugų suteikimo, kiek nustato Sutarčiai galiojantys įstatymai.

6.15. Jeigu tiekėjo kvalifikacija dėl teisės verstis atitinkama veikla nebuvo tikrinama arba tikrinama ne visa apimtimi, Vykdytojas perkančiajai organizacijai įsipareigoja, kad pirkimo sutartį vykdys tik tokią teisę turintys asmenys.

7. SUBTIEKĖJAI, JŲ KEITIMO TVARKA

7.1. Sutarčiai vykdyti pasitelkiami šie subtiekėjai: nėra. Vykdytojas įsipareigoja ne vėliau kaip iki Sutarties vykdymo pradžios raštu pranešti Užsakovo atstovui subtiekėjų kontaktinius duomenis ir subtiekėjų atstovus.

7.2. Sutarties galiojimo metu subtiekėjų keitimas vietomis tarp Sutartyje numatytų subtiekėjų, didesnės (mažesnės) Sutarties dalies (veiklos), negu buvo suderinta, perdavimas kitam Sutartyje numatytam subtiekėjui, papildomų ar naujų (tuo atveju kai teikiant pasiūlymą subtiekėjai nebuvo žinomi) subtiekėjų pasitelkimas arba Sutartyje numatytų subtiekėjų atsisakymas galimas tik raštu apie tai informavus Užsakovą.

7.3. Užsakovas reikalauja, kad kartu su informacija apie naujus subtiekėjus (kai jų pajėgumais remiamasi kvalifikacijai pagrįsti) būtų pateikti atitiktį kvalifikaciniams reikalavimams (jei jie buvo keliami) patvirtinantys dokumentai. Anksčiau minėti dokumentai pateikiami tai dienai, kai Vykdytojas kreipiasi į Užsakovą su prašymu pakeisti subtiekėjus.

7.4. Pakeitus Sutartyje numatytus subtiekėjus vietomis, perdavus didesnę (mažesnę) Sutarties dalį (veiklą), negu buvo suderinta, kitam Sutartyje numatytam subtiekėjui, ir (ar) pasitelkus papildomus ar naujus subtiekėjus, subtiekėjai gali pradėti vykdyti Sutartį, tik Užsakovui ir Vykdytojui pasirašius papildomą susitarimą prie Sutarties. Šiame susitarime nurodoma pagrindinė informacija apie subtiekėją ir Sutarties dalis (veikla), kuriai jis yra pasitelkiamas. Šis papildomas susitarimas tampa neatskiriama Sutarties dalimi.

8. SUTARTIES NUTRAUKIMAS PRIEŠ TERMINĄ

8.1. Užsakovas turi teisę vienašališkai nutraukti šią Sutartį ir pareikalauti iš Vykdytojo atlyginti Užsakovo nuostolius, jeigu:

8.1.1. Vykdytojui iškeliama bankroto arba restruktūrizavimo byla, arba jei jis laikinai sustabdo savo veiklą ar Vykdytojo veikla ne jo paties iniciatyva yra sustabdoma;

8.1.2. Vykdytojas daugiau nei mėnesį vėluoja atlikti paslaugas;

8.1.3. Po raštiško Užsakovo įspėjimo Vykdytojas nevykdo reikalavimų dėl paslaugų kokybės ar kitų šios Sutarties sąlygų, po raštiško Užsakovo įspėjimo jas dar kartą pažeidžia.

8.2. Vykdytojas turi teisę vienašališkai nutraukti Sutartį ir pareikalauti atlyginti nuostolius, jeigu Užsakovas daugiau kaip tris mėnesius vėluoja apmokėti už atliktas paslaugas pagal sutartį.

8.3. Užsakovui arba Vykdytojui vienašališkai nutraukus Sutartį, Vykdytojas privalo perduoti visas iki Sutarties suteiktas paslaugas, pasirašant priėmimo-perdavimo aktą. Užsakovas privalo už paslaugas apmokėti (jeigu Sutartis nutraukta dėl Užsakovo kaltės, iš mokėtinos sumos išskaičiavęs netesybas ir nuostolius).

9. ŠALIŲ ATSAKOMYBĖ

9.1. Užsakovas, nepagristai uždelsęs atsiskaityti už suteiktas paslaugas šioje Sutartyje nustatyta tvarka ir laiku, moka Vykdytojui 0,02 proc. dydžio delspinigius nuo neapmokėtų paslaugų kainos už kiekvieną uždelstą kalendorinę dieną.

9.2. Vykdytojas dėl savo kaltės uždelsęs atlikti sutartines paslaugas (pažeidęs galutinį paslaugų suteikimo terminą), moka Užsakovui 0,02 proc. dydžio delspinigius nuo nesuteiktų paslaugų vertės už kiekvieną uždelstą dieną. Šios netesybos taikomos taip pat ir tuo atveju, jeigu Vykdytojas privalo per tam tikrą terminą ištaisyti sutartinių paslaugų kokybės trūkumus, nepriklausomai nuo to, ar tokia Vykdytojo pareiga atsiranda Sutarties galiojimo garantinio laikotarpio metu.

10. NENUGALIMOS JĖGOS APLINKYBĖS

10.1. Šalis gal būti visiškai ar iš dalies atleidžiama nuo atsakomybės dėl ypatingų ir neišvengiamų aplinkybių – nenugalimos jėgos (*force majeure*), nustatytos ir jas patyrusios Šalies, įrodytos pagal Lietuvos Respublikos Civilinį kodeksą, jeigu Šalis nedelsiant pranešė kitai Šaliai apie kliūtį bei jos poveikį įsipareigojimui vykdymui.

10.2. Nenugalima jėga (*force majeure*) nelaikomos Šalies veiklai turėjusios aplinkybės į kurių galimybę Šalys, sudarydamas Sutartį, atsižvelgė, t. y. Lietuvoje, jos ūkyje pasitaikančios aplinkybės, sąlygos, valstybės ar savivaldos institucijų sprendimai, sukėlę bet kurios iš Šalių reorganizavimą, privatizavimą, likvidavimą, veiklos pobūdžio pakeitimą, stabdymą (trukdymą), kitos aplinkybės, kurios turėtų būti laikomos ypatingomis, bet Lietuvoje Sutarties sudarymo metu yra tikėtinos. Nenugalima jėga (*force majeure*) taip pat nelaikoma tai, kad rinkoje nėra reikalingų prievolei vykdyti prekių, Šalis neturi reikiamų finansinių išteklių arba Šalies kontrahentai pažeidžia savo prievoles.

10.3. Jei nenugalimos jėgos (force majeure) aplinkybės trunka ilgiau kaip 180 kalendorinių dienų, tuomet, nepaisant Sutarties įvykdymo termino pratęsimo, kuris dėl minėtųjų aplinkybių gali būti Vykdytojui suteiktas, bet kuri Sutarties šalis turi teisę nutraukti Sutartį, įspėdama apie tai kitą šalį prieš 30 kalendorinių dienų. Jei pasibaigus šiam 30 dienų laikotarpiui nenugalimos jėgos (force majeure) aplinkybės vis dar yra, Sutartis nutraukiama ir pagal Sutarties sąlygas šalys atleidžiamos nuo tolesnio Sutarties vykdymo.

11. SUTARTIES ĮVYKDYMO GARANTIJA

11.1. **Vykdytojas ne vėliau kaip per 5 darbo dienas nuo sutarties sudarymo pateikia Užsakovui Sutarties įvykdymo užtikrinimo dokumentą. Garantijos suma turi būti ne mažiau kaip 3 proc. (trys procentai) nuo bendros sutarties kainos be PVM**. Sutarties įvykdymo užtikrinimas privalo galioti visą paslaugų teikimo laikotarpį.

11.2. Sutarties įvykdymo garantija užtikrinama, kad bus atlyginti nuostoliai, atsiradę dėl to, kad Vykdytojas neįvykdė visų sutartinių įsipareigojimų ar vykdė juos netinkamai.

11.3. Sutarties įvykdymo užtikrinimui turi būti pateikiama Lietuvos Respublikoje ar užsienyje registruoto banko garantija arba draudimo bendrovės laidavimo raštas.

11.4. Sutarties įvykdymo užtikrinimo dokumentas pateikiamas ta pačia valiuta, kokia atliekami mokėjimai.

11.5. Jei Sutarties vykdymo metu Sutarties įvykdymo užtikrinimo dokumentą išdavęs juridinis asmuo (garantas) negali įvykdyti savo įsipareigojimų, Užsakovas raštu pareikalauja Vykdytojo per 5 kalendorines dienas pateikti naują Sutarties įvykdymo užtikrinimo dokumentą tomis pačiomis sąlygomis kaip ir ankstesnioji. Jei Vykdytojas nepateikia naujo Sutarties įvykdymo užtikrinimo dokumento, Užsakovas turi teisę vienašališkai nutraukti sutartį.

11.6. Jei Vykdytojas nevykdo savo sutartinių įsipareigojimų, Užsakovas pareikalauja sumokėti visas sumas, kurias garantas/laiduotojas įsipareigojo sumokėti. Prieš pateikdamas reikalavimą sumokėti pagal Sutarties įvykdymo užtikrinimo dokumentą, Užsakovas įspėja apie tai Vykdytoją ir nurodo, dėl kokio pažeidimo pateikia šį reikalavimą.

11.7. Sutarties įvykdymo užtikrinimo dokumentas grąžinamas, per 30 kalendorinių dienų nuo šios garantijos galiojimo termino pabaigos, jei to reikalauja garantas/laiduotojas.

12. GINČŲ SPENDIMO TVARKA

12.1. Šalys susitaria, kad kiekvienas ginčas, nesutarimas ar reikalavimas, kylantis iš Sutarties ar su ja susijęs, turi būti sprendžiamas derybų keliu. Jeigu anksčiau nurodyti ginčai, nesutarimai ar reikalavimai negali būti išspręsti derybų keliu per dvidešimt keturias kalendorines dienas, tai Šalys susitaria spręsti juos Lietuvos Respublikos įstatymų nustatyta tvarka Lietuvos Respublikos teisme.

13. ASMENS DUOMENŲ TVARKYMAS

13.1. Vykdydamos Sutartį Šalys įsipareigoja asmens duomenų tvarkymą vykdyti teisėtai – laikantis Bendrojo duomenų apsaugos reglamento 2016/679 (BDAR), Lietuvos Respublikos asmens duomenų teisinės apsaugos įstatymo ir kitų teisės aktų, reglamentuojančių asmens duomenų tvarkymą.

13.2. Šalių atstovų, darbuotojų ar kitų fizinių asmenų, pasitelktų Sutarčiai vykdyti duomenų tvarkymo teisėtumas grindžiamas būtinybe įvykdyti Sutartį arba būtinybe pasinaudoti iš Sutarties kylančiomis teisėmis.

13.3. Šalys asmens duomenis saugo ne ilgiau nei to reikalauja duomenų tvarkymo tikslai ar numato teisės aktai, jeigu juose yra nustatytas ilgesnis duomenų saugojimas. Asmens duomenys turi būti saugomi tol, kol iš sutartinių santykių gali kilti pagrįstų reikalavimų arba kiek tai reikalinga Šalių teisėtiems interesams įgyvendinti ir apsaugoti. Nebereikalingi asmens duomenys sunaikinami.

13.4. Gali būti tvarkomi šie Šalių vadovų, kitų darbuotojų, atsakingų asmenų ar atstovų, atstovaujančių Šalims, duomenys (I) vardas, pavardė; (II) kontaktiniai duomenys (darbo telefono numeris, darbo elektroninis paštas, darbovietės adresas; (III) užimamos pareigos; (IV) įgaliojimų (atstovavimo) duomenys, įskaitant atstovų asmens kodus, adresus; (V) Šalių vardu ir interesais vykdomas susirašinėjimas, ar kiti duomenys suformuojami Sutarties vykdymo metu.

13.5. Tvarkomus duomenis gali gauti: (I) Šalių darbuotojai, atsakingi už Šalių tarpusavio bendradarbiavimą ir ryšių palaikymą, taip pat vykdantys buhalterinės apskaitos, informacinių sistemų priežiūros, verslo rodiklių analitikos ir verslo planavimo funkcijas; (II) informacinių sistemų, kurias Šalys naudoja tarpusavio santykių valdymui, teikėjai ir prižiūrėtojai; (III) mokesčių inspekcija; (IV) bankai; (V) Šalių pasitelkiami kiti asmenys, susiję su Sutarties vykdymu.

13.6. Jei Šalys ketina pasinaudoti kitų tolesnių duomenų tvarkytojų paslaugomis, Šalys perduos kitai Šaliai informaciją apie tolesnį duomenų tvarkytoją. Tokiu atveju, Šalys privalo užtikrinti, kad tolesnis duomenų tvarkytojas vykdys bent tuos pačius įsipareigojimus ir įgaliojimus, kuriuos ši Sutartis nustato. Taip pat Šalys supranta, kad jos pačios atsakys už tolesnių duomenų tvarkytojų veiksmus ir neveikimą.

13.7. Šalys įsipareigoja tinkamai informuoti visus fizinius asmenis (darbuotojus, įgaliotinius, valdymo organų narius, savo subtiekėju darbuotojus ir kitus atstovus), kurie bus pasitelkti Sutarčiai su Šalimis vykdyti, apie tai, kad jų asmens duomenys bus arba gali būti perduoti Šalims ir bus arba gali būti Šalių tvarkomi Sutarties vykdymo tikslais; kur ir kiek laiko asmens duomenys bus saugomi, ir kas turės galimybę su jais susipažinti. Šalys pažymi, kad fiziniai

asmenys, kurie yra pasitelkti Sutarčiai su Šalimis vykdyti ir išvardinti Sutartyje, yra supažindinti su Sutartyje pateiktais jų asmeniniais duomenimis, ir Šalies nustatyta tvarka tam davė savo sutikimą.

13.8. Šalys šiuo susitaria, kad po Sutarties nutraukimo ar pasibaigimo, jos sunaikins arba grąžins visus joms patikėtus tvarkyti asmens duomenis pagal Sutartį ir jų kopijas, nebent Europos Sąjungos (ES) ar jų šalies įstatymai nustato reikalavimą saugoti asmens duomenis.

14. KITOS SĄLYGOS

14.1. Sutartis įsigalioja ją Šalims pasirašius, patvirtinus antspaudais ir Vykdytojui pateikus Sutarties įvykdymo užtikrinimo dokumentą ir galioja iki visiško Šalių įsipareigojimų pagal šią Sutartį įvykdymo.

14.2. Sutartis nustoja galioti, jeigu ji yra tinkamai įvykdyta, jeigu Šalys sutaria ją nutraukti, taip pat esant atitinkamam teismo sprendimui ar kitais įstatymų numatytais atvejais.

14.3. Sutarties galiojimo pabaiga įforminama dvišaliu Sutarties Šalių pasirašytu ir antspaudais patvirtintu sutartinio darbo perdavimo–priėmimo aktu.

14.4. Šalys, vykdydamos Sutarties įsipareigojimus, vadovaujasi Lietuvos Respublikos įstatymais, normatyviniais dokumentais ir šia Sutartimi.

14.5. Užsakovo vykdyto viešojo pirkimo supaprastintu atviru būdu „Šakių rajono savivaldybės Griškabūdžio, Plokščių, Slavikų kadastro vietovių melioracijos statinių remonto techninių darbo projektų parengimo paslaugos" (pirkimo Nr. 486844) pirkimo dokumentai ir Vykdytojo šiam konkursui pateiktas Pasiūlymas yra laikomas neatskiriama Sutarties dalimi ir taikomi aiškinant Sutarties įvykdymo sąlygas.

14.6. Visi šios sutarties papildymai ir pakeitimai galioja, jei yra sudaryti ir patvirtinti abiejų Šalių. Visi šios Sutarties priedai, taip pat šios Sutarties galiojimo metu Sutarties išdavoje sudaryti išvestiniai susitarimai yra laikytini neatskiriama sudarytos Sutarties dalimi.

14.7. Visi pranešimai laikomi tinkamai įteiktais Šaliai, jeigu jie perduoti Šalių atstovams pasirašytinai, pasiunčiami registruotu laišku. Pasiųstas pranešimas laikomas gautu jo gavimo dieną.

14.8. Šalys įsipareigoja iš anksto viena kitai pranešti apie jų buveinės adreso, pavadinimo ar banko sąskaitos rekvizitų pasikeitimus.

14.9. Bet kokius mokesčius, kuriais gali būti apmokestinamos sumos, kurias gauna Vykdytojas ir (arba) Užsakovas šios Sutarties pagrindu, privalės sumokėti pats Vykdytojas ir (arba) Užsakovas.

14.10. Sutartis sudaryta dviem vienodą teisinę galią turinčiai egzemplioriais, po vieną kiekvienai Šaliai.

14.11. Pirkimo sutarties sąlygos keičiamos vadovaujantis LR Viešųjų pirkimų įstatymo 89 straipsniu.

14.12. Vadovaujantis Viešųjų pirkimų įstatymo 87 straipsnio 1 dalies 12 punktu, nustatoma, kad asmuo, atsakingas už sutarties vykdymą, yra rajono savivaldybės administracijos Žemės ūkio ir kaimo reikalų skyriaus vedėja Irena Žemaitienė, už sutarties ir pakeitimų paskelbimą

pagal Įstatymo 86 straipsnio 9 dalies nuostatas – rajono savivaldybės administracijos Teisės, personal ir civilinės metrikacijos skyriaus vyriausioji specialistė Felicita Totoraitienė.

15. PRIEDAI

15.1. Techninė specifikacija (1 priedas).

16. ŠALIŲ REKVIZITAI IR PARAŠAI

Užsakovas - Šakių rajono savivaldybės administracija, Bažnyčios g. 4, LT-71120 Šakiai, juridinio asmens kodas 188772814, telefonas (8 345) 60750, el. paštas savivaldybe@sakiai.lt.

Vykdytojas – I. Vitarto projektavimo įmonė, V. Krėvės pr. 30-5, LT-50410 Kaunas, juridinio asmens kodas 135070034, telefonas (+370) 671 32300, ivitartas@gmail.com.

UŽSAKOVAS
Administracijos direktorius
Dainius Grinčevičius

(parašas, vardas, pavardė)

VYKDYTOJAS
Įmonės vadovas
Izidorius Vitartas

(parašas, vardas, pavardė)

2020-06-12 d. Paslaugų teikimo sutarties Nr. VPS-103,
1 priedas

ŠAKIŲ RAJONO SAVIVALDYBĖS GRIŠKABŪDŽIO, PLOKŠČIŲ, SLAVIKŲ KADASTRO VIETOVIŲ MELIORACIJOS STATINIŲ REMONTO TECHNINIŲ DARBO PROJEKTŲ PARENGIMO PASLAUGŲ PIRKIMO TECHNINĖ SPECIFIKACIJA

1. ĮVADINĖ INFORMACIJA

Perkančioji organizacija – Šakių rajono savivaldybės administracija.

Adresas – Bažnyčios g. 4, LT-71120 Šakiai.

El. pastas – savivaldybe@sakiai.lt

Paslaugų suteikimo vieta– Šakių rajono savivaldybė.

Techninių darbo projektų parengimas finansuojamas iš 2020 metų valstybinių biudžeto specialiųjų tikslinių dotacijų valstybinėms funkcijoms atlikti.

2. PERKAMOS PASLAUGOS

2.1. Parengti **Šakių rajono savivaldybės Griškabūdžio, Plokščių, Slavikų kadastro vietovių melioracijos statinių remonto techninius darbo projektus**:

2.1.1. Šakių rajono savivaldybės Griškabūdžio kadastro vietovės up. Rogupis ir jo statinių remonto techninis darbo projektas;

Remontuojami melioracijos statiniai: grioviai – 4,300 km, drenažo žiotys – 38 vnt, g/b vandens pralaidos – 7 vnt.

2.1.2. Šakių rajono savivaldybės Plokščių kadastro vietovės up. Bartupinis ir jo statinių remonto techninis darbo projektas;

Remontuojami melioracijos statiniai: grioviai – 4,160 km, drenažo žiotys – 36 vnt., g/b vandens pralaidos – 4 vnt.

2.1.3. Šakių rajono savivaldybės Slavikų kadastro vietovės griovio Nr. 3 ir jo statinių remonto techninis darbo projektas.

Remontuojami melioracijos statiniai: grioviai – 1,520 km, drenažo žiotys – 17 vnt., g/b vandens pralaidos – 5 vnt.

Pirkimo objektas neskaidomas į atskiras pirkimo objekto dalis. Pateikiamas bendras pirkimo pasiūlymas visiems techninėje specifikacijoje nurodytiems techniniams darbo projektams, nurodant kiekvieno projekto parengimo paslaugų kainą.

3. PASLAUGŲ ATLIKIMO TRUKMĖ

Paslaugas suteikti **ne vėliau kaip per keturis mėnesius nuo sutarties įsigaliojimo dienos.** Sutartie pratęsimo terminas nenumatomas.

4. PASLAUGŲ APIMTIS

Vykdytojas Užsakovui pateikia techninį darbo projektą su teigiamomis ekspertizės išvadomis, suderintą su privalomomis derinti institucijomis ir su Užsakovu:

4.1. techninė dalis- 3 egz.;

4.2. sąmatinė dalis- 1 egz.;

4.3.techninė ir sąmatinė dalis kompiuterinėse laikmenose - 2 vnt.

Paslaugas atlikti vadovaujantis Lietuvos Respublikos melioracijos įstatymu, Statybos techniniu reglamentu STR 1.05.06:2010 „Statinio projektavimas", Melioracijos techniniais reglamentais: MTR 1.05.01:2005 „Melioracijos statinių projektavimas" , MTR 2.02.01:2006 „Melioracijos statiniai. Pagrindiniai reikalavimai" bei kitais galiojančiais normatyviniais ir techniniais statybų dokumentais.

Pastaba: Projektų ekspertizės paslaugos bus perkamos atskirai. Pagal ekspertizės pareikštas pastabas Paslaugų Tiekėjas pataiso darbo projektus savo lėšomis.

Projekto rengimą konsultuoja atsakingas užsakovo asmuo – administracijos Žemės ūkio ir kaimo reikalų skyriaus vyriausiasis specialistas Rimantas Vaičiūnas, tel. 8 345 60363, el. paštas rimantas.vaiciunas@sakiai.lt.

Priedai. Vietovės schemos

Parengė Žemės ūkio ir kaimo reikalų skyriaus vyresnioji specialistė Danutė Buteikienė

Suderinta Žemės ūkio ir kaimo reikalų skyriaus vedėja Irena Žemaitienė

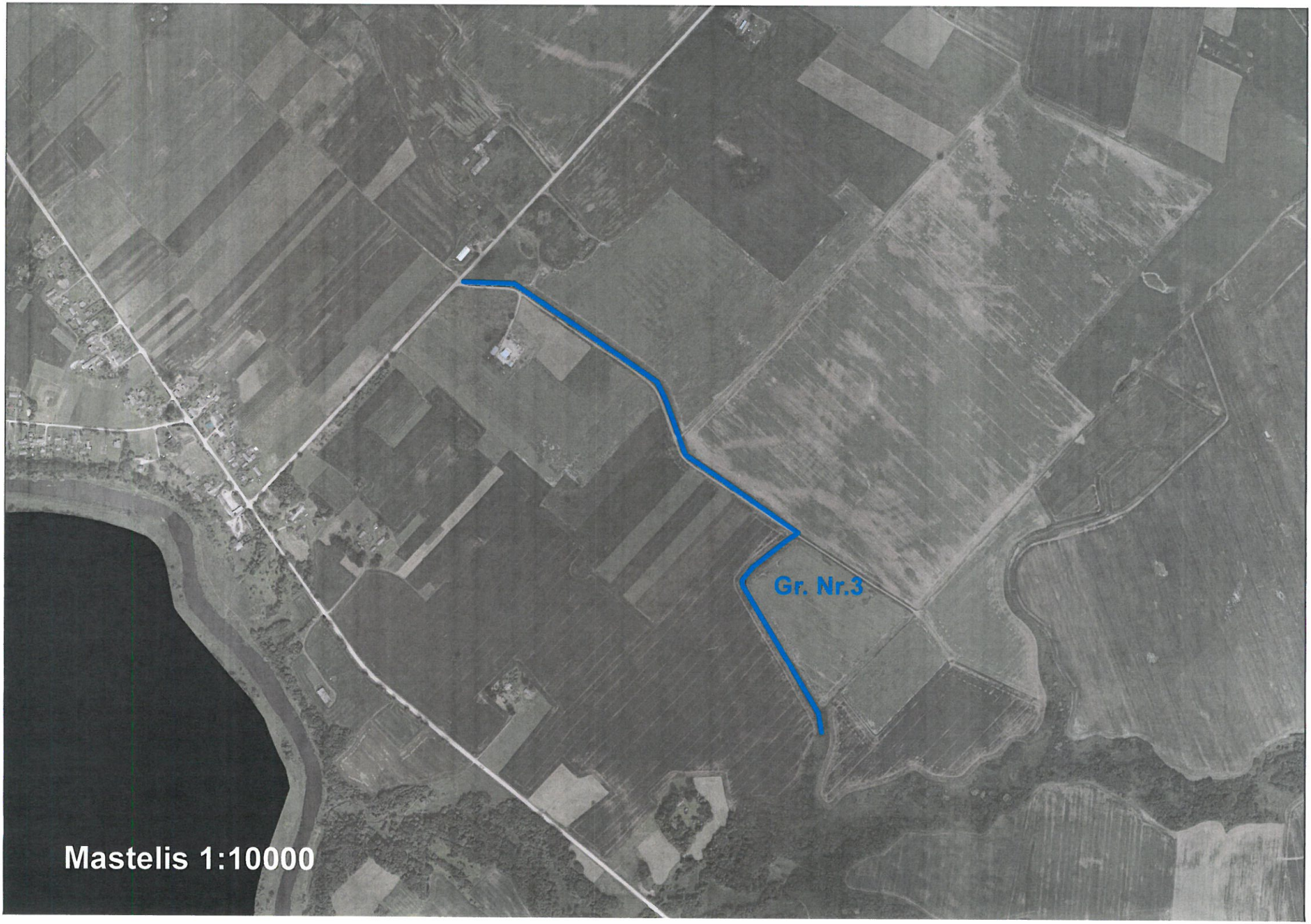
Gr. Nr.3
Mastelis 1:10000

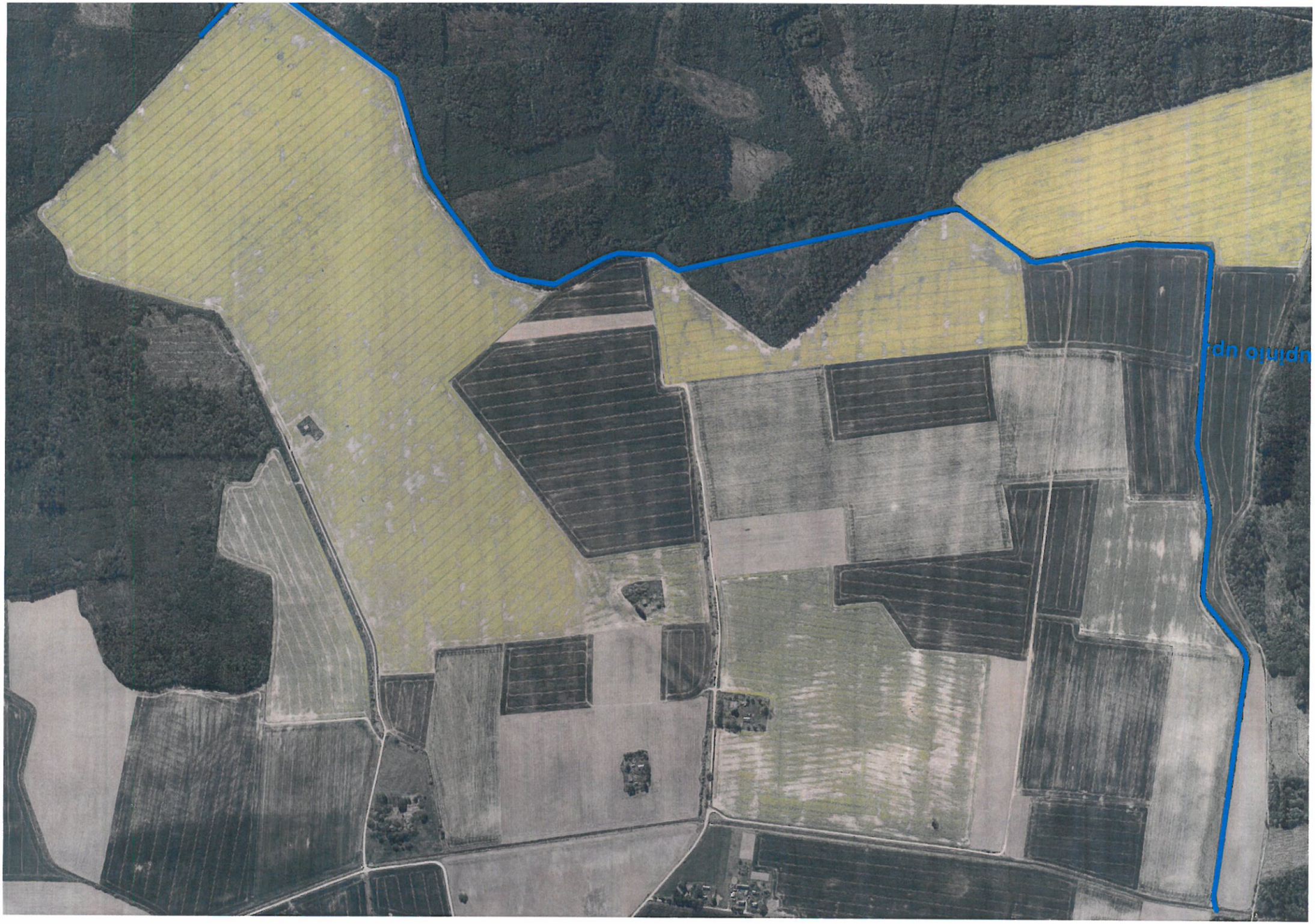
upline up
dn

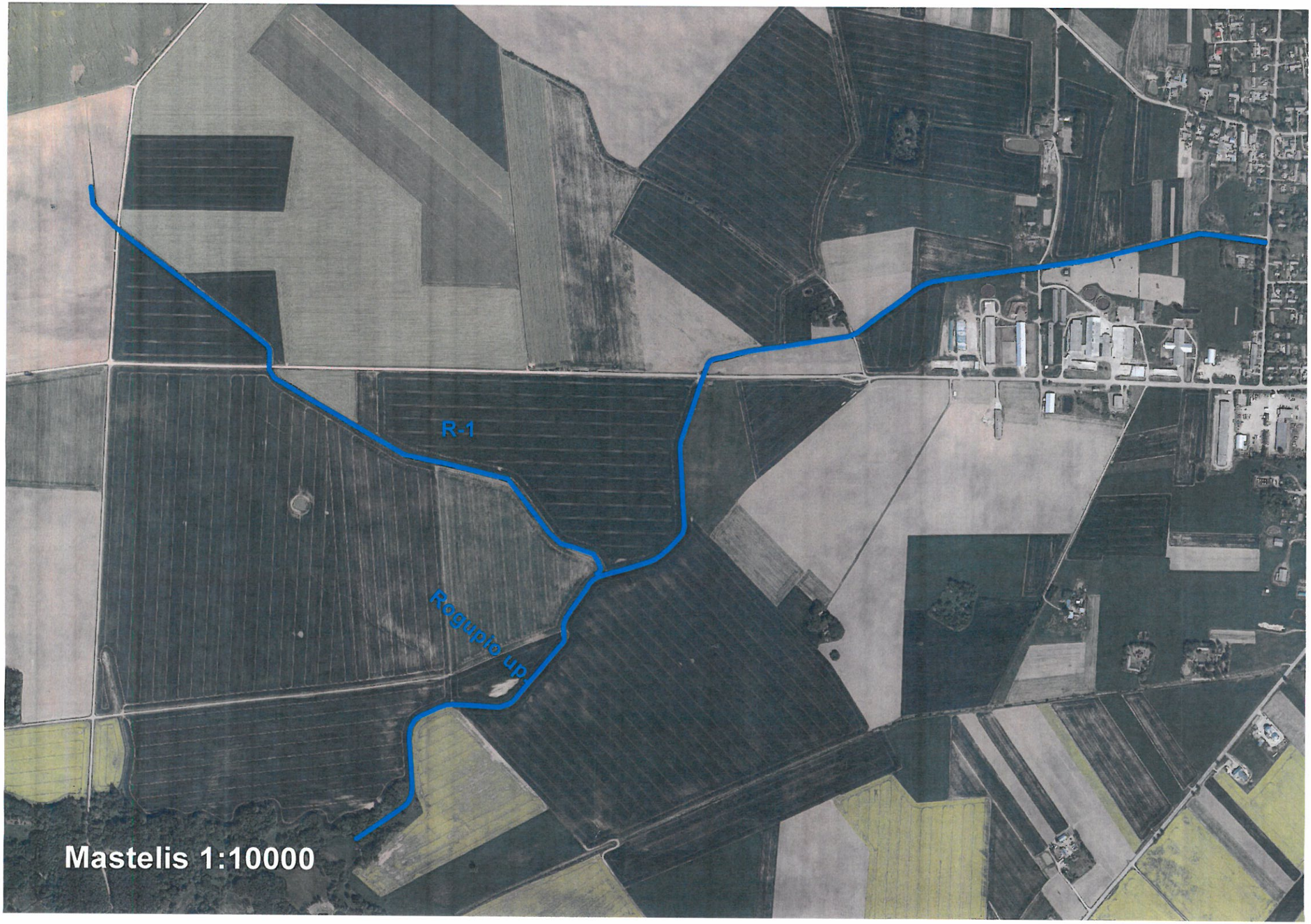
R-1
Rogupio up
Mastelis 1:10000

Šakių rajono savivaldybės administracijai
Bažnyčios g. 4, Šakiai, Lietuva

2020 m. birželio 16 d.

SUTARTIES ĮVYKDYMO GARANTIJA Nr. 20-022981-GM

Mes buvome informuoti, kad Šakių rajono savivaldybės administracija, Bažnyčios g. 4, Šakiai, Lietuva, (toliau vadinama Užsakovu) ir I. Vitarto projektavimo įmonė, juridinio asmens kodas 135070034, V. Krėvės pr. 30-5, Kaunas, Lietuva, (toliau vadinama Tiekėju) 2020 m. birželio 12 d. sudarė paslaugų teikimo sutartį Nr. VPS-103 dėl Šakių rajono savivaldybės Griškabūdžio, Plokščių, Slavikų kadastro vietovių melioracijos statinių remonto techninių darbo projektų parengimo paslaugų teikimo (toliau vadinama Sutartimi). Tiekėjas savo įsipareigojimų pagal Sutarties sąlygas įvykdymo užtikrinimui turi pateikti Užsakovui sutarties įvykdymo garantiją.

Šiuo raštu pažymime, kad mes, „Swedbank", AB, registruotas adresu Konstitucijos pr. 20A, 03502 Vilnius, Lietuva, (toliau vadinamas Banku) neatšaukiamai įsipareigojame šioje garantijoje nustatytomis sąlygomis per 7 (septynias) dienas sumokėti Užsakovui sumą, ne didesnę nei

224,40 (du šimtai dvidešimt keturi ir 40/100) eurų,

gavę pirmą Užsakovo raštišką mokėjimo reikalavimą (originalą) su nuoroda į šią garantiją, patvirtinantį, kad Tiekėjas neįvykdė savo įsipareigojimų pagal Sutarties sąlygas arba įvykdė juos netinkamai. Mokėjimo reikalavime turi būti nurodytos tinkamai neįvykdytos Sutarties sąlygos bei Užsakovo reikalaujama sumokėti suma, neviršijanti šios garantijos sumos.

Mokėjimo reikalavimą ir visus kitus raštiškus pranešimus pagal šią garantiją Užsakovas turi (i) pasirašyti rašytiniu parašu ir pateikti Bankui per savo banką, kuris patvirtintų, kad pasirašiusių asmenų parašai yra autentiški, arba kartu su atitinkamu atskiru savo banko patvirtinimu (originalu), bei siųsti juos aukščiau nurodytu Banko adresu, arba (ii) pasirašyti kvalifikuotu elektroniniu parašu, kuris atitinka Europos Parlamento ir Tarybos Reglamento (ES) Nr. 910/2014 nuostatas, yra su elektronine laiko žyma bei kuriame yra nurodytas pasirašančio atstovo asmens kodas (toliau vadinamas Elektroniniu parašu), bei siųsti juos elektroniniu paštu, adresu garantijos@swedbank.lt.

Šios garantijos suma atitinkamai mažės su kiekviena suma, kurią Bankas sumokės Užsakovui pagal šią garantiją.

Ši garantija galioja iki 2020 m. spalio 12 d. imtinai. Ši garantija baigiasi, jei jos galiojimo laikotarpiu Bankas Užsakovo tinkamo mokėjimo reikalavimo (originalo) nebus gavęs aukščiau nurodytu savo adresu (pasirašyto rašytiniu parašu ir kartu su aukščiau minėto Užsakovo banko patvirtinimo originalu) arba aukščiau nurodytu savo elektroninio pašto adresu (pasirašyto Elektroniniu parašu). Ši garantija taip pat pasibaigs, jei iki jos galiojimo termino pabaigos šis garantijos raštas bus grąžintas Bankui arba Užsakovas pateiks Bankui tinkamą raštišką pranešimą apie savo teisių pagal šią garantiją atsisakymą (originalą), pasirašytą kaip nurodyta aukščiau. Mokėjimo reikalavimas, gautas aukščiau nurodytu Banko adresu ar elektroninio pašto adresu po garantijos galiojimo termino paskutinės dienos, nebus vykdomas.

Šis garantijos raštas privalo būti grąžintas Bankui pasibaigus garantijos galiojimo terminui arba anksčiau, jei garantija taptų nebereikalinga. Šio garantijos rašto grąžinimas iki garantijos galiojimo termino pabaigos bus laikomas Užsakovo teisių pagal šią garantiją atsisakymu.

Bankas įsipareigoja tik Užsakovui, todėl reikalavimo mokėti teisė pagal šią garantiją yra neperleistina ir neįkeistina.

Ši garantija yra išduota ir visi dėl jos kylantys ginčai yra sprendžiami remiantis Lietuvos Respublikos įstatymais, jurisdikcijos vieta – Vilnius, Lietuva.

Pietų Lietuvos verslo bankininkystės centro
Projektų vadovė Daiva Puzinienė

LIETUVOS RESPUBLIKOS ŽEMĖS ŪKIO MINISTERIJA

KVALIFIKACIJOS ATESTATAS

2019 m. kovo 12 d. Nr. 131-PmAT

Vilnius

I.Vitarto projektavimo įmonė

ATESTUOTA

Melioracijos statinių projektavimui, melioracijos statinių projekto vykdymo priežiūrai, melioracijos statinių statybos techninei priežiūrai

Viceministras Evaldas Gustas

A.V.

KOPIJA TIKRA

Įmonės savininkas
Izidorius Vitartas
2020 02 21

LIETUVOS RESPUBLIKA I. VITARTO PROJEKTAVIMO ĮMONĖ KAUNO MIESTAS

Melioracijos įmonių ir specialistų atestavimo komisijos pirmininkė

Aušra Kalantaitė

Atestatas galioja iki 2024 m. kovo 12 d.

Atestavimo komisijos 2019 m. kovo 12 d. protokolas Nr. 8D-93 (5.50)

LIETUVOS RESPUBLIKOS ŽEMĖS ŪKIO MINISTERIJA

KVALIFIKACIJOS ATESTATAS

2018 m. balandžio 06 d. Nr. S-212-PmAT

Vilnius

Izidorius Vitartas

ATESTUOTAS

Melioracijos statinių projekto, melioracijos statinių projekto vykdymo priežiūros, melioracijos statinių statybos techninės priežiūros vadovu

Viceministras Artūras Bogdanovas

A.V.

KOPIJA TIKRA
Įmonės savininkas
Izidorius Vitartas
2020 02 21

LIETUVOS RESPUBLIKA I. VITARTO PROJEKTAVIMO ĮMONĖ KAUNO MIESTAS

Melioracijos įmonių ir specialistų atestavimo komisijos pirmininkė

Aušra Kalantaitė

Atestatas galioja iki 2023 m. balandžio 06 d.

Atestavimo komisijos 2018 m. balandžio 17 d. protokolas Nr. 8D-204 (5.50E)

VALSTYBĖS ĮMONĖ REGISTRŲ CENTRAS
Lvovo g. 25-101, 09320 Vilnius, tel. (8 5) 268 8262, faks. (8 5) 268 8311, el. p. info@registrucentras.lt

KOMPETENTINGŲ INSTITUCIJŲ TVARKOMŲ JUNGTINIŲ DUOMENŲ APIE VIEŠŲJŲ PIRKIMŲ PROCEDŪROJE DALYVAUJANTĮ TIEKĖJĄ (JURIDINĮ ASMENĮ) PAŽYMA

2020-05-25 Nr. 518824

Tiekėjo pavadinimas	**I. Vitarto projektavimo įmonė**
Tiekėjo kontaktinė informacija:	
telefono numeris	**837339695**
mobilusis telefonas	**867132300**
elektroninio pašto adresas	**ivitartas@gmail.com**
Buhalterio (buhalterių) ar kito (kitų) asmens (asmenų), turinčio (turinčių) teisę surašyti ir pasirašyti tiekėjo apskaitos dokumentus, vardas, pavardė	**IZIDORIUS VITARTAS**
Juridinių asmenų registras:	
kodas	**135070034**
teisinė forma	**Individuali įmonė**
teisinis statusas	**Teisinis statusas neįregistruotas**
buveinė (adresas)	**Kaunas, V. Krėvės pr. 30-5**
Vadovo, kito valdymo ar priežiūros organo nario ar kito asmens, turinčio (turinčių) teisę atstovauti tiekėjui ar jį kontroliuoti, jo vardu priimti sprendimą, sudaryti sandorį, vardas, pavardė	**IZIDORIUS VITARTAS**
įregistravimo data	**1997-11-27**
Valstybinė mokesčių inspekcija prie Lietuvos Respublikos finansų ministerijos:	
duomenys apie tiekėjo atsiskaitymą su valstybės, savivaldybių biudžetais ir valstybės pinigų fondais	**Atsiskaitęs**
Duomenų suformavimo data	**2020-05-25**
Valstybinio socialinio draudimo fondo valdyba prie Socialinės apsaugos ir darbo ministerijos:	
duomenys apie tiekėjo atsiskaitymą su Valstybinio socialinio draudimo fondu	**Neįsiskolinęs**
Duomenų suformavimo data	**2020-05-22**
Įtariamųjų, kaltinamųjų ir nuteistųjų registras:	
duomenys apie tiekėją	**Dėl I. Vitarto projektavimo įmonės, kodas 135070034, per pastaruosius 5 metus nėra priimtas ir įsiteisėjęs apkaltinamasis teismo nuosprendis už nusikalstamas veikas, nurodytas Lietuvos Respublikos viešųjų pirkimų įstatymo 46 straipsnio 1 dalyje ir 3 dalyje.**
duomenys apie tiekėjo vadovą, kitą valdymo ar priežiūros organo narį ar kitą (kitus) asmenį (asmenis), turintį (turinčius) teisę atstovauti tiekėjui ar jį kontroliuoti, jo vardu priimti sprendimą, sudaryti sandorį	**Izidoriui Vitartui, g[redacted]per pastaruosius 5 metus nėra priimtas ir įsiteisėjęs apkaltinamasis teismo nuosprendis ir jis neturi neišnykusio ar nepanaikinto teistumo už nusikalstamas veikas, nurodytas Lietuvos**

	Respublikos viešųjų pirkimų įstatymo 46 straipsnio 1 dalyje.
duomenys apie tiekėjo buhalterį (buhalterius) ar kitą (kitus) asmenį (asmenis), turintį (turinčius) teisę surašyti ir pasirašyti tiekėjo apskaitos dokumentus	**Izidoriui Vitartui, [redacted] per pastaruosius 5 metus nėra priimtas ir įsiteisėjęs apkaltinamasis teismo nuosprendis ir jis neturi neišnykusio ar nepanaikinto teistumo už nusikalstamas veikas, nurodytas Lietuvos Respublikos viešųjų pirkimų įstatymo 46 straipsnio 1 dalyje.**
Duomenų suformavimo data	**2020-05-25**

Pažymą išspausdino:

Juridinių asmenų registro departamento JAR Kauno skyriaus Kauno 1 juridinių asmenų registro grupės Registratorė ekspertė

ŽYDRŪNĖ ULECKIENĖ

A. V.

VILKAVIŠKIO RAJONO SAVIVALDYBĖS ADMINISTRACIJOS
ŽEMĖS ŪKIO SKYRIUS

Biudžetinė įstaiga, S. Nėries g. 1, 70147 Vilkaviškis, tel. 8 342 66066
el. p. lina.grygelaitiene@vilkaviskis.lt.
Duomenys kaupiami ir saugomi juridinių asmenų registre, kodas 188774441

I. Vitarto projektavimo įmonė
V. Krėvės pr. 30-5
50410 Kaunas

2020-02-21 Nr. (14)-(11.99)-Ž16- 16
Į 2020-02-20 Nr. prašymą

DĖL PATVIRTINIMO APIE TINKAMAI ATLIKTUS PROJEKTAVIMO DARBUS

Informuojame, kad 2018–2019 metais I. Vitarto projektavimo įmonė įvykdė projektavimo darbus tinkamai, kokybiškai ir laiku, vadovaujantis galiojančiais teisės aktais, reglamentuojančiais melioracijos darbų projektavimą.

PRIDEDAMA. Įvykdytų sutarčių sąrašas, 1 lapas.

Žemės ūkio skyriaus vedėja Lina Grygelaitienė

Roberta Leščevičiūtė-Romikaitė, tel. 8 342 60 194, el. paštas roberta.lescevciute@vilkaviskis.lt

Tikime laisve

I.Vitarto projektavimo įmonės įvykdytų sutarčių sąrašas

Eil. Nr.	Sutarties pavadinimas	Metai (pradžia, pabaiga)	Užsakovas	Vieta	Sutarties vertė, eur
1.	Vilkaviškio rajono Sūdavos, Alvito ir kt. kadastrinėse vietovėse esančių griovių remonto darbų techninis darbo projektas	2018-01, 2018-06	Vilkaviškio rajono savivaldybės administracija	Vilkaviškio rajonas	9973,00
2.	Vilkaviškio rajono Bartninkų, Klausučių ir kitose kadastrinėse vietovėse esančių griovių ir juose esančių statinių remonto darbų techninis darbo projektas	2019-06, 2019-10	Vilkaviškio rajono savivaldybės administracija	Vilkaviškio rajonas	8130,79

KOPIJA TIKRA

Įmonės savininkas
Izidorius Vitartas
2020 02 21

LIETUVOS RESPUBLIKA
I. VITARTO PROJEKTAVIMO ĮMONĖ
KAUNO MIESTAS

Tikime laisve

I.Vitarto projektavimo įmonės, melioracijos statinių projektavimo paslaugoms atlikti, siūlomų specialistų sąrašas

Eil. Nr.	Vardas pavardė, pareigos	Darbovietė	Pareigos	Patirtis	Kvalifikacija	Kvalifikacijos atestato numeris
1.	Izidorius Vitartas	I.Vitarto projektavimo įmonė	Projekto vadovas	44 m.	Inžinierius hidrotechnikas	Atestatas S-212-PmAT, išduotas Lietuvos Respublikos Žemės ūkio ministerijos 2018 m. balandžio 06 d.

Izidoriaus Vitarto parengtų projektų sutarčių sąrašas

Eil. Nr.	Sutarties pavadinimas	Metai (pradžia, pabaiga)	Užsakovas	Vieta	Sutart. vertė Eur.
1.	Vilkaviškio rajono Sūdavos, Alvito ir kt. kadastrinėse vietovėse esančių griovių remonto darbų techninis darbo projektas	2018-01, 2018-06	Vilkaviškio rajono savivaldybės administracija	Vilkaviškio rajonas	9973,00
2.	Vilkaviškio rajono Bartninkų, Klausučių ir kitose kadastrinėse vietovėse esančių griovių ir juose esančių statinių remonto darbų techninis darbo projektas	2019-06, 2019-10	Vilkaviškio rajono savivaldybės administracija	Vilkaviškio rajonas	8130,79

Įmonės vadovas Izidorius Vitartas

LIETUVOS RESPUBLIKA I. VITARTO PROJEKTAVIMO ĮMONĖ KAUNO MIESTAS

Registr. Nr. IP 97-1088
Kodas 3507003

1 priedas

D U O M E N Y S
įtraukimui į rejestrą (registravimo duomenys)
(veiklos rūšių patikslinimas ir papildymas)

KOPIJA TIKRA
Įmonės savininkas
Izidorius Vitartas
2020 06 01

1. Pavadinimas (firmos vardas): I.Vitarto projektavimo įmonė
2. Rūšis. Individuali (personalinė) įmonė.
3. Būstinė. Lietuvos respublika, Kaunas, V.Krėvės pr. 30-5
4. Patikslinama ir papildoma veikla:
   (kodas - veiklos rūšis).
   74.20 Architektūrinė ir inžinerinė veikla ir su ja susijusios techninės konsultacijos
   74.20.30 Projektiniai - konstruktoriniai darbai
   74.20.60 Geodezinė veikla

   Licencijuojama veikla bus vykdoma gavus leidimą (licenciją).
5. Įmonės savininko vardas, pavardė, gimimo data, adresas, telefono Nr.
   Izidorius Vitartas, [redacted]
6. Numatomas komercinės-ūkinės veiklos laikotarpis neribotas.
7. Įmonės įregistravimo data 1997.11.27, įsak. (mero potv.) Nr.695
8. Pakeitimas įregistruotas: 2002 02 13

Individualios (personalinės) įmonės savininkas — Izidorius Vitartas

Kauno miesto savivaldybės Rejestro tvarkytoja — V.Martinaitienė

LIETUVOS RESPUBLIKA

JURIDINIŲ ASMENŲ REGISTRAS

REGISTRAVIMO PAŽYMĖJIMAS

Pavadinimas:	**I.Vitarto projektavimo įmonė**
Kodas:	**1350 70034**
Buvęs kodas:	**3507003**
Teisinė forma:	**Individuali įmonė**
Įregistravimo data:	**1997 m. lapkričio 27 d.**
Registro tvarkytojas:	**Valstybės įmonė Registrų centras**
Pažymėjimą išdavė:	**Valstybės įmonės Registrų centro Kauno filialas**

KOPIJA TIKRA
Įmonės savininkas
Izidorius Vitartas
2020 06 01

LIETUVOS RESPUBLIKA I. VITARTO PROJEKTAVIMO ĮMONĖ KAUNO MIESTAS

Juridinių asmenų registravimo skyriaus grupės vedėja **Vilimantė Aučinikienė**

LIETUVOS RESPUBLIKA Valstybės įmonė Registrų centras 2020/11

Pažymėjimas išduotas: **2004 m. lapkričio 25 d.**

Nr. 029060

2004 UAB „GRAFIJA" 00194

2 priedas

I.Vitarto projektavimo įmonė
(Tiekėjo pavadinimas)
Il. V.Krėvės pr. 30-5 LT-50410 Kaunas, tel. 867132300, el. p. ivitartas@gmail.com
Duomenys kaupiami ir saugomi Juridinių asmenų registre, kodas 135070034
(Juridinio asmens teisinė forma, buveinė, kontaktinė informacija, registro, kuriame kaupiami ir saugomi duomenys apie tiekėją, pavadinimas, juridinio asmens kodas, pridėtinės vertės mokesčio mokėtojo kodas, jei juridinis asmuo yra pridėtinės vertės mokesčio mokėtojas)

Šakių rajono savivaldybės administracijai

PASIŪLYMAS
ŠAKIŲ RAJONO SAVIVALDYBĖS GRIŠKABŪDŽIO, PLOKŠČIŲ, SLAVIKŲ KADASTRO VIETOVIŲ MELIORACIJOS STATINIŲ REMONTO TECHNINIŲ DARBO PROJEKTŲ PARENGIMO PASLAUGŲ PIRKIMUI

2020-05-22

Dalyvio pavadinimas ir kodas *(jei pasiūlymą pateikia tiekėjų grupė, nurodomi visų partnerių pavadinimai ir kodai)*	I.Vitarto projektavimo įmonė, k. 135070034
Dalyvio adresas *(jei pasiūlymą pateikia tiekėjų grupė, nurodomi visų partnerių adresai)*	V. Krėvės pr. 30-5, Kaunas, LT 50410
Dalyvio įgaliotas asmuo pasirašyti pasiūlymą	Izidorius Vitartas
Dalyvio įgaliotas asmuo bendrauti pateikto pasiūlymo klausimais	Izidorius Vitartas
Dalyvio el. pašto adresas	ivitartas@gmail.com
Dalyvio telefonas	8 671 32300

Pažymime, kad sutinkame su visomis pirkimo dokumentų sąlygomis.

Siūlome šias paslaugas:

Eil. Nr.	Pavadinimas	Kaina be PVM*, EUR	PVM*, EUR	Iš viso su PVM*, EUR
1	2	3	4	5
1.	Šakių rajono savivaldybės Griškabūdžio kadastro vietovės up. Rogupis ir jo statinių remonto techninio darbo projekto parengimo paslaugos	3220.00	-	-
2.	Šakių rajono savivaldybės Plokščių kadastro vietovės up. Bartupinis ir jo statinių remonto techninio darbo projekto parengimo paslaugos	3120.00	-	-
3	Šakių rajono savivaldybės Slavikų kadastro vietovės griovio Nr. 3 ir jo statinių remonto techninio darbo projekto	1140.00	-	-

	parengimo paslaugos			
	Iš viso Šakių rajono savivaldybės Griškabūdžio, Plokščių, Slavikų kadastro vietovių melioracijos statinių remonto techninių darbo projektų parengimo paslaugos	7480,00	-	-

Tiekėjo siūloma bendra pasiūlymo kaina negali viršyti pirkimui suplanuotas lėšas – 10 000,00 Eur su PVM.

Bendra pasiūlymo kaina (žodžiais) – 7480,00 Eur. (septyni tūkstančiai keturi šimtai aštuoniasdešimt eurų, 00 ct. Pagal LR pridetinės vertės mokesčio įstatymo 71 straipsnio 2 dalies nuostatas **paslaugų teikėjas nėra PVM mokėtojas.**

Į kainą įskaityti visi tiekėjo mokami mokesčiai ir visos tiekėjo patiriamos su pasiūlymo rengimu ir su pirkimo sutarties vykdymu susijusios, tame tarpe elektroninių sąskaitų faktūrų pateikimo, išlaidos.

Informacija apie kiekvieno tiekėjų grupės partnerio savo jėgomis numatomų atlikti darbų / teikti paslaugų dalies vertę (pildoma, kai pasiūlymą pateikia tiekėjų grupė):

Eil. nr.	Partnerio pavadinimas	Numatomos suteikti paslaugos	Partnerio paslaugų dalies vertė pasiūlymo kainoje	
			EUR su PVM	Proc.
		Viso:		

Dalyvis pasiūlyme privalo išviešinti kitus ūkio subjektus (subtiekėjus ir trečiuosius asmenis), kurių pajėgumais remiasi, taip pat nurodyti ir kitus žinomus subtiekėjus.

Eil. nr.	Pavadinimas, kodas ir adresas	Numatomos suteikti paslaugos	Pirkimo sutarties dalis pasiūlymo kainoje, kuriai ketinama pasitelkti subtiekėjus	
			EUR su PVM	Proc.
Subtiekėjai ir tretieji asmenys, kurių pajėgumais remiamasi įrodinėjant kvalifikacijos atitiktį				
		Viso:		
Kiti žinomi subtiekėjai, kurie bus pasitelkti vykdant pirkimo sutartį ir kurių pajėgumais nesiremiama įrodinėjant kvalifikacijos atitiktį				
		Viso:		

Pastaba. Tiekėjo (tiekėjų grupės partnerių) ir subtiekėjų bendra numatomų teikti paslaugų vertė turi atitikti bendrą pasiūlymo sumą EUR su PVM.

Siūlomos paslaugos visiškai atitinka pirkimo dokumentuose nurodytus reikalavimus.

Kartu su pasiūlymu pateikiami šie dokumentai:

Eil. Nr.	Dokumentų pavadinimai
1.	Tiekėjo deklaracija

Šiame pasiūlyme yra pateikta konfidenciali informacija:

Eil. Nr.	Pateikto dokumento pavadinimas	Dokumente esanti konfidenciali informacija[1] (nurodoma dokumento dalis / puslapis, kuriame yra konfidenciali informacija)	Konfidencialios informacijos pagrindimas (paaiškinama, kuo remiantis nurodytas dokumentas ar jo dalis yra konfidencialūs)

Jeigu kvalifikacija dėl teisės verstis atitinkama veikla nebuvo tikrinama arba tikrinama ne visa apimtimi, įsipareigojame perkančiajai organizacijai, kad pirkimo sutartį vykdys tik tokią teisę turintys asmenys.

Pasiūlymas galioja iki pirkimo dokumentuose nurodyto termino pabaigos.

Įmonės vadovas		Izidorius Vitartas
Dalyvis arba jo įgaliotas asmuo	*parašas*	*vardas ir pavardė*

LIETUVOS RESPUBLIKA
I. VITARTO
„PROJEKTAVIMO"
ĮMONĖ
KAUNO MIESTAS

[1] Pildyti tuomet, jei bus pateikta konfidenciali informacija. Jei dalyvis šios lentelės neužpildo ir (ar) failo (bylos) pavadinime nenurodo „konfidencialu", perkančioji organizacija laiko, kad jo pateiktame pasiūlyme nėra konfidencialios informacijos.

Kvalifikuotas elektroninis parašas
IZIDORIUS VITARTAS
2020-05-22 14:48:23 GMT+3
Paskirtis: Parašas

Europos bendrasis vie ųjų pirkimų dokumentas (EBVPD)

I dalis. Informacija apie pirkimo procedūrą ir perkančiąją organizaciją ar perkantįjį subjektą

Informacija apie paskelbimą

Skelbimo numeris OL S (tik tarptautiniams pirkimams):

-

Skelbimo numeris CVP IS (kur rasti?)

486844

Perkančiosios organizacijos / Perkančiojo subjekto tapatybė

Oficialus pavadinimas:

Šakių rajono savivaldybės administracija

Šalis:

Lietuva

Informacija apie pirkimo procedūrą

Procedūros tipas

Atvira

Pavadinimas:

Šakių rajono savivaldybės Griškabūdžio, Plokščių, Slavikų kadastro vietovių melioracijos statinių remonto techninių darbo projektų parengimo paslaugos

Trumpas aprašymas:

Šakių rajono savivaldybės Griškabūdžio, Plokščių, Slavikų kadastro vietovių melioracijos statinių remonto techninių darbo projektų parengimo paslaugos

Perkančiosios organizacijos ar perkančiojo subjekto (jei taikoma) priskirtas dokumento numeris:

-

II dalis. Informacija apie ekonominės veiklos vykdytoją

A. Informacija apie ekonominės veiklos vykdytoją

Tiekėjo pavadinimas arba vardas ir pavardė (jei fizinis asmuo):

I. Vitarto projektavimo įmonė

Gatvė ir namo numeris:
V. Krėvės pr. 30-5
Pašto kodas:
LT-50410
Miestas:
Kaunas
Šalis:
Lietuva
Interneto adresas (jei yra):
-
E. paštas:
ivitartas@gmail.com
Telefonas:
+37067132300
Asmuo ar asmenys ryšiams:
Izidorius Vitartas
PVM mokėtojo kodas, jei yra:
-
Jei PVM mokėtojo kodo nėra, nurodykite kitą nacionalinį identifikacinį numerį (Lietuvoje - įmonės kodą)
135070034
Ar ekonominės veiklos vykdytojas yra labai maža, mažoji ar vidutinė įmonė?
●Taip
○Ne
Tik tuo atveju, kai pirkimas rezervuotas: ar ekonominės veiklos vykdytojas yra globojama darbo grupė (neįgaliųjų socialinė įmonė), socialinė įmonė? Ar jis vykdys sutartį pagal globojamų darbo grupių (neįgaliųjų socialinių įmonių) užimtumo programas?
○Taip
●Ne

Jei taikoma, ar ekonominės veiklos vykdytojas įtrauktas į oficialų patvirtintų ekonominės veiklos vykdytojų sąrašą arba ar jis turi lygiavertį sertifikatą (pvz., pagal nacionalinę (išankstinę) kvalifikacijos vertinimo sistemą)? Lietuvos tiekėjai renkasi „ne“
○Taip
●Ne

- Be to, užpildykite trūkstamą informaciją IV dalies A, B, C arba D skirsniuose, atsižvelgdami į konkretų atvejį TIK jei to reikalaujama atitinkamame skelbime arba pirkimo dokumentuose:

e) Ar ekonominės veiklos vykdytojas galės pateikti sertifikatą dėl socialinio draudimo įmokų ir mokesčių mokėjimo arba pateikti informaciją, kuri leistų perkančiajai organizacijai ar perkančiajam subjektui jį gauti tiesiogiai naudojantis prieiga prie bet kurios iš valstybių narių nemokamos nacionalinės duomenų bazės?

●Taip

○Ne

Jei atitinkami dokumentai prieinami elektroniniu būdu, nurodykite:

-

Ar ekonominės veiklos vykdytojas pirkimo procedūroje dalyvauja kartu su kitais? Žymima TAIP, jei pasiūlymą teikia ūkio subjektų grupė (konsorciumas) pagal jungtinės veiklos sutartį

○Taip

●Ne

Jei pirkimas padalintas į dalis, nuoroda į pirkimo dalį (-is), dėl kurios (-ių) ekonominės veiklos vykdytojas nori dalyvauti konkurse:

-

B. Informacija apie ekonominės veiklos vykdytojo teisinius atstovus #1

- Šis skirsnis pildomas, jeigu tiekėjo vadovas įgalioja kitą asmenį pasirašyti pasiūlymą, bendrauti su pirkimo vykdytoju, įgalioja atstovauti ir pasirašyti EBVPD, bendrauti su pirkimo vykdytoju dėl EBVPD pateiktos informacijos, teikiamų kvalifikaciją ir pašalinimo pagrindų nebuvimą pagrindžiančių dokumentų, dėl pasiūlymo ir pan.

  Jei taikytina, nurodykite asmens (-ų), įgalioto (-ų) atstovauti ekonominės veiklos vykdytojui šios pirkimo procedūros tikslais, vardą ir pavardę ir adresą:

Vardas

Izidorius

Pavardė

Vitartas

Gimimo data

[redacted]

Gimimo vieta

[redacted]

Gatvė ir namo numeris:

[redacted]

Pasto kodas:

[redacted]

Miestas:

[redacted]

Šalis:

[redacted]

E. pāstas:

[redacted]

Telefonas:

[redacted]

Pareigos arba statusas:

Įmonės savininkas

Prireikus pateikite īssamią informaciją apie atstovavimą (formą, aprėptį, paskirtį ir t. t.):

-

C. Informacija apie rėmimąsi kitų subjektų pajėgumais

Ar siekdamas patenkinti IV dalyje nurodytus atrankos kriterijus ir V dalyje nurodytus kriterijus bei taisykles (jei tokių yra) ekonominės veiklos vykdytojas remiasi kitų subjektų pajėgumais?

○Taip

●Ne

D. Informacija apie subrangovus, kurių pajėgumais ekonominės veiklos vykdytojas nesiremia

- (Skirsnį reikia pildyti, tik jei šios informacijos aiškiai reikalauja perkančioji organizacija ar perkantysis subjektas.)

Ar ekonominės veiklos vykdytojas ketina kurias nors sutarties dalis subrangos sutartimi pavesti atlikti trečiosioms šalims?

○Taip
●Ne

- Jei perkančioji organizacija ar perkantysis subjektas aiškiai prašo šios informacijos, šalia informacijos pagal šį skirsnį, pateikite pagal šios dalies A ir B skirsnius ir III dalį reikalaujamą informaciją apie kiekvieną susijusį subrangovą (subrangovų kategorijas).

III dalis. Pašalinimo pagrindai

A. Su baudžiamaisiais nuosprendžiais susiję pagrindai

Direktyvos 2014/24/ES 57 straipsnio 1 dalyje nustatytĭ sie pašalinimo pagrindai

Dalyvavimas nusikalstamos organizacijos veikloje (VPĮ 46 str. 1 d. 1 p.)

Ar pats ekonominės veiklos vykdytojas ar bet kuris asmuo, kuris yra jo administracijos, valdymo ar priežiūros organo narys arba turi atstovavimo, sprendimo ar kontrolės įgaliojimus to ekonominės veiklos vykdytojo atžvilgiu, buvo nuteistas galutiniu teismo sprendimu už dalyvavimą nusikalstamos organizacijos veikloje, o nuosprendis priimtas prieš ne daugiau kaip penkerius metus arba kai nuosprendyje aiškiai nustatytas pašalinimo laikotarpis tebesitęsia? Kaip apibrėžta 2008 m. spalio 24 d. Tarybos pamatinio sprendimo 2008/841/TVR dėl kovos su organizuotu nusikalstamumu 2 straipsnyje (OL L 300, 2008 11 11, p. 42).

Jūsų atsakymas
○Taip
●Ne

Ar ši informacija ES valstybės narės duomenų bazėje nemokamai prieinama valdžios institucijoms?
○Taip
●Ne

Korupcija (VPĮ 46 str. 1 d. 2 p.)

Ar pats ekonominės veiklos vykdytojas ar bet kuris asmuo, kuris yra jo administracijos, valdymo ar priežiūros organo narys arba turi atstovavimo, sprendimo ar kontrolės įgaliojimus to ekonominės veiklos vykdytojo atžvilgiu, buvo nuteistas galutiniu teismo sprendimu už korupciją, o nuosprendis priimtas prieš ne daugiau kaip penkerius metus arba kai nuosprendyje aiškiai nustatytas pašalinimo laikotarpis tebesitęsia? Kaip apibrėžta Konvencijos dėl kovos su korupcija, susijusia

su Europos Bendrijų pareigūnais ar Europos Sąjungos valstybių narių pareigūnais, 3 straipsnyje (OL C 195, 1997 6 25, p. 1) ir 2003 m. liepos 22 d. Tarybos pamatinio sprendimo 2003/568/TVR dėl kovos su korupcija privačiame sektoriuje 2 straipsnio 1 dalyje (OL L 192, 2003 7 31, p. 54). Į pašalinimo pagrindus taip pat įtraukta korupcija, kaip apibrėžta perkančiosios organizacijos (perkančiojo subjekto) arba ekonominės veiklos vykdytojo nacionalinėje teisėje.

Jūsų atsakymas

○Taip

●Ne

Ar ši informacija ES valstybės narės duomenų bazėje nemokamai prieinama valdžios institucijoms?

○Taip

●Ne

Sukčiavimas (VPĮ 46 str. 1 d. 3 p.)

Ar pats ekonominės veiklos vykdytojas ar bet kuris asmuo, kuris yra jo administracijos, valdymo ar priežiūros organo narys arba turi atstovavimo, sprendimo ar kontrolės įgaliojimus to ekonominės veiklos vykdytojo atžvilgiu, buvo nuteistas galutiniu teismo sprendimu už sukčiavimą, o nuosprendis priimtas prieš ne daugiau kaip penkerius metus arba kai nuosprendyje aiškiai nustatytas pašalinimo laikotarpis tebesitęsia? Pagal Europos Bendrijų finansinių interesų apsaugos konvencijos 1 straipsnį (OL C 316, 1995 11 27, p. 48).

Jūsų atsakymas

○Taip

●Ne

Ar ši informacija ES valstybės narės duomenų bazėje nemokamai prieinama valdžios institucijoms?

○Taip

●Ne

Teroristiniai nusikaltimai arba su teroristine veikla susiję nusikaltimai (VPĮ 46 str. 1 d. 5 p.)

Ar pats ekonominės veiklos vykdytojas ar bet kuris asmuo, kuris yra jo administracijos, valdymo ar priežiūros organo narys arba turi atstovavimo, sprendimo ar kontrolės įgaliojimus to ekonominės veiklos vykdytojo atžvilgiu, buvo nuteistas galutiniu teismo sprendimu už teroristinius nusikaltimus arba su teroristine veikla susijusius nusikaltimus, o nuosprendis priimtas prieš ne

daugiau kaip penkerius metus arba kai nuosprendyje aiškiai nustatytas pašalinimo laikotarpis tebesitęsia? Kaip apibrėžta 2002 m. birželio 13 d. Tarybos pamatinio sprendimo dėl kovos su terorizmu 1 ir 3 straipsniuose (OL L 164, 2002 6 22, p. 3). Į pašalinimo pagrindus taip pat įtrauktas nusikalstamos veikos kurstymas, pagalba ar bendrininkavimas ją vykdant arba kėsinimasis ją įvykdyti, kaip nurodyta to pamatinio sprendimo 4 straipsnyje.

Jūsų atsakymas

○Taip

●Ne

Ar ši informacija ES valstybės narės duomenų bazėje nemokamai prieinama valdžios institucijoms?

○Taip

●Ne

Pinigų plovimas arba teroristų finansavimas (VPĮ 46 str. 1 d. 6 p.)

Ar pats ekonominės veiklos vykdytojas ar bet kuris asmuo, kuris yra jo administracijos, valdymo ar priežiūros organo narys arba turi atstovavimo, sprendimo ar kontrolės įgaliojimus to ekonominės veiklos vykdytojo atžvilgiu, buvo nuteistas galutiniu teismo sprendimu už pinigų plovimą arba teroristų finansavimą, o nuosprendis priimtas prieš ne daugiau kaip penkerius metus arba kai nuosprendyje aiškiai nustatytas pašalinimo laikotarpis tebesitęsia? Kaip apibrėžta 2005 m. spalio 26 d. Europos Parlamento ir Tarybos direktyvos 2005/60/EB dėl finansų sistemos apsaugos nuo jos panaudojimo pinigų plovimui ir teroristų finansavimui 1 straipsnyje (OL L 309, 2005 11 25, p. 15).

Jūsų atsakymas

○Taip

●Ne

Ar ši informacija ES valstybės narės duomenų bazėje nemokamai prieinama valdžios institucijoms?

○Taip

●Ne

Vaikų darbas ir kitos prekybos žmonėmis formos (VPĮ 46 str. 1 d. 7 p.)

Ar pats ekonominės veiklos vykdytojas ar bet kuris asmuo, kuris yra jo administracijos, valdymo ar priežiūros organo narys arba turi atstovavimo, sprendimo ar kontrolės įgaliojimus to ekonominės veiklos vykdytojo atžvilgiu, buvo nuteistas galutiniu teismo sprendimu už vaikų darbą arba kitas prekybos

žmonėmis formas, o nuosprendis priimtas prieš ne daugiau kaip penkerius metus arba kai nuosprendyje aiškiai nustatytas pašalinimo laikotarpis tebesitęsia?
Kaip apibrėžta 2011 m. balandžio 5 d. Europos Parlamento ir Tarybos direktyvos 2011/36/ES dėl prekybos žmonėmis prevencijos, kovos su ja ir aukų apsaugos, pakeičiančios Tarybos pamatinį sprendimą 2002/629/TVR, 2 straipsnyje (OL L 101, 2011 4 15, p. 1).

Jūsų atsakymas

○Taip

●Ne

Ar ši informacija ES valstybės narės duomenų bazėje nemokamai prieinama valdžios institucijoms?

○Taip

●Ne

B. Su mokesčių ar socialinio draudimo įmokų mokėjimu susiję pagrindai

Direktyvos 2014/24/ES 57 straipsnio 2 dalyje nustatytos˘sios pašalinimo priežastys

Mokesčių mokėjimas VPĮ 46 str. 3 d.

Ar ekonominės veiklos vykdytojas pažeidė savo pareigas, susijusias su mokesčių mokėjimu, tiek šalyje, kurioje yra įsisteigęs, tiek perkančiosios organizacijos ar perkančiojo subjekto valstybėje narėje, jei tai nėra jo įsisteigimo šalis?

Jūsų atsakymas

○Taip

●Ne

Ar ši informacija ES valstybės narės duomenų bazėje nemokamai prieinama valdžios institucijoms?

○Taip

●Ne

Socialinio draudimo įmokų mokėjimas VPĮ 46 str. 3 d.

Ar ekonominės veiklos vykdytojas pažeidė savo pareigas, susijusias su socialinio draudimo įmokų mokėjimu, tiek šalyje, kurioje yra įsisteigęs, tiek perkančiosios organizacijos ar perkančiojo subjekto valstybėje narėje, jei tai nėra jo įsisteigimo šalis?

Jūsų atsakymas

○Taip

●Ne

Ar ši informacija ES valstybės narės duomenų bazėje nemokamai prieinama valdžios institucijoms?

●Taip

○Ne

URL

https://draudejai.sodra.lt/draudeju_viesi_duomenys/

Kodas

135070034

Emitentas

SODRA

C. Su nemokumu, interesų konfliktu ar profesiniais nusižengimais susiję pagrindai

Direktyvos 2014/24/ES 57 straipsnio 4 dalyje nustatytĩ sie păsalinimo pagrindai

Pareigų aplinkos teisės srityje pažeidimas (VPĮ 46 str. 6 d. 1 p.)

Ar ekonominės veiklos vykdytojas, kiek jam žinoma, pažeidė savo pareigas aplinkos teisės srityje? Kaip šio pirkimo tikslu nurodyta nacionalinėje teisėje, atitinkamame skelbime ar pirkimo dokumentuose arba Direktyvos 2014/18/ES 24 straipsnio 2 dalyje.

Jūsų atsakymas

○Taip

●Ne

Pareigų socialinės teisės srityje pažeidimas (VPĮ 46 str. 6 d. 1 p.)

Ar ekonominės veiklos vykdytojas, kiek jam žinoma, pažeidė savo pareigas socialinės teisės srityje? Kaip šio pirkimo tikslu nurodyta nacionalinėje teisėje, atitinkamame skelbime ar pirkimo dokumentuose arba Direktyvos 2014/18/ES 24 straipsnio 2 dalyje.

Jūsų atsakymas

○Taip

●Ne

Pareigų darbo teisės srityje pažeidimas (VPĮ 46 str. 6 d. 1 p.)

Ar ekonominės veiklos vykdytojas, kiek jam žinoma, pažeidė savo pareigas darbo teisės srityje? Kaip šio pirkimo tikslu nurodyta nacionalinėje teisėje, atitinkamame

skelbime ar pirkimo dokumentuose arba Direktyvos 2014/18/ES 24 straipsnio 2 dalyje.

Jūsų atsakymas

○Taip

●Ne

Bankrotas VPĮ 46 str. 6 d. 2 p.

Ar ekonominės veiklos vykdytojas yra bankrutavęs?

Jūsų atsakymas

○Taip

●Ne

Ar ši informacija ES valstybės narės duomenų bazėje nemokamai prieinama valdžios institucijoms?

○Taip

●Ne

Nemokumas VPĮ 46 str. 6 d. 2 p.

Ar ekonominės veiklos vykdytojui taikoma nemokumo ar likvidavimo procedūra?

Jūsų atsakymas

○Taip

●Ne

Ar ši informacija ES valstybės narės duomenų bazėje nemokamai prieinama valdžios institucijoms?

○Taip

●Ne

Susitarimas su kreditoriais VPĮ 46 str. 6 d. 2 p.

Ar ekonominės veiklos vykdytojas yra sudaręs susitarimą su kreditoriais?

Jūsų atsakymas

○Taip

●Ne

Ar ši informacija ES valstybės narės duomenų bazėje nemokamai prieinama valdžios institucijoms?

○Taip

●Ne

Bankrotui prilygstanti situacija pagal nacionalinius įstatymus VPĮ 46 str. 6 d. 2 p.

Ar ekonominės veiklos vykdytojas yra bet kokioje bankrotui prilygstančioje situacijoje, susiklosčiusioje dėl panašios nacionaliniuose įstatymuose ir kituose teisės aktuose nustatytos procedūros?

Jūsų atsakymas

○Taip

●Ne

Ar ši informacija ES valstybės narės duomenų bazėje nemokamai prieinama valdžios institucijoms?

○Taip

●Ne

Likvidatoriaus administruojamas turtas VPĮ 46 str. 6 d. 2 p.

Ar ekonominės veiklos vykdytojo turtą administruoja likvidatorius arba teismas?

Jūsų atsakymas

○Taip

●Ne

Ar ši informacija ES valstybės narės duomenų bazėje nemokamai prieinama valdžios institucijoms?

○Taip

●Ne

Sustabdyta verslo veikla VPĮ 46 str. 6 d. 2 p.

Ar ekonominės veiklos vykdytojo verslo veikla yra sustabdyta?

Jūsų atsakymas

○Taip

●Ne

Ar ši informacija ES valstybės narės duomenų bazėje nemokamai prieinama valdžios institucijoms?

○Taip

●Ne

Su kitais ekonominės veiklos vykdytojais sudaryti susitarimai, kuriais siekta iškraipyti konkurenciją (VPĮ 46 str. 4 d. 1 p.)

Ar ekonominės veiklos vykdytojas su kitais ekonominės veiklos vykdytojais yra sudaręs susitarimų, kuriais siekta iškraipyti konkurenciją?

Jūsų atsakymas

○Taip

●Ne

Pripažinimas kaltu dėl sunkaus profesinio nusižengimo VPĮ 46 str. 4 d. 7 p., VPĮ 46 str. 6 d. 3 p.

Ar ekonominės veiklos vykdytojas yra pripažintas kaltu dėl sunkaus profesinio nusižengimo kaip nurodyta žemiau?

I. ar ekonominės veiklos vykdytojas yra padaręs profesinį pažeidimą, kai už finansinės atskaitomybės ir audito teisės aktų pažeidimus ekonominės veiklos vykdytojui ar jo vadovui paskirta administracinė nuobauda ar ekonominė sankcija, nustatytos Lietuvos Respublikos įstatymuose ar kitų valstybių teisės aktuose, ir nuo sprendimo, kuriuo buvo paskirta ši sankcija, įsiteisėjimo dienos arba nuo dienos, kai asmuo įvykdė administracinį nurodymą, praėjo mažiau kaip vieni metai?

II. Ar ekonominės veiklos vykdytojas yra padaręs kurį nors vieną iš žemiau nurodytų rimtų profesinių pažeidimų(taikoma tik tada kai, ir tik tiek, kiek apibrėžta kituose pirkimo dokumentuose):

a) profesinės etikos pažeidimas, kai nuo ekonominės veiklos vykdytojo pripažinimo nesilaikančiu profesinės etikos normų momento praėjo mažiau kaip vieni metai;

b) konkurencijos, darbuotojų saugos ir sveikatos, informacijos apsaugos, intelektinės nuosavybės apsaugos pažeidimas, už kurį ekonominės veiklos vykdytojui ar jo vadovui yra paskirta administracinė nuobauda ar ekonominė sankcija, nustatytos Lietuvos Respublikos ar kitų valstybių įstatymuose, kai nuo sprendimo, kuriuo buvo paskirta ši sankcija, arba nuo dienos, kai asmuo įvykdė administracinį nurodymą, įsiteisėjimo dienos praėjo mažiau kaip vieni metai;

c) draudimo sudaryti draudžiamus susitarimus, įtvirtinto Lietuvos Respublikos konkurencijos įstatyme ar panašaus pobūdžio kitos valstybės teisės akte, pažeidimas, kai nuo sprendimo paskirti Konkurencijos įstatyme ar kitos valstybės teisės akte nustatytą ekonominę sankciją įsiteisėjimo dienos praėjo mažiau kaip 3 metai;

d) ekonominės veiklos vykdytojas, kuris yra fizinis asmuo, arba ekonominės veiklos vykdytojo, kuris yra juridinis asmuo, kita organizacija ar jos padalinys, vadovas, kitas valdymo ar priežiūros organo narys ar kitas asmuo, turintis (turintys) teisę atstovauti ekonominės veiklos vykdytojui ar jį kontroliuoti, jo vardu priimti sprendimą, sudaryti sandorį, arba dalyvis, turintis balsų daugumą juridinio asmens dalyvių susirinkime, yra pripažintas kaltu dėl tyčinio bankroto, kaip jis apibrėžtas Lietuvos Respublikos įmonių bankroto įstatyme ar panašaus pobūdžio

kitų valstybių teisės aktuose, kai nuo teismo sprendimo įsiteisėjimo dienos praėjo mažiau kaip 3 metai?

Jūsų atsakymas

○Taip

●Ne

Interesų konfliktas dėl dalyvavimo pirkimo procedūroje (VPĮ 46 str. 4 d. 2 p.)

Ar ekonominės veiklos vykdytojas žino apie kokius nors interesų konfliktus, kaip nurodyta nacionalinėje teisėje, atitinkamame skelbime ar pirkimo dokumentuose, kylančius dėl jo dalyvavimo pirkimo procedūroje?

Jūsų atsakymas

○Taip

●Ne

Tiesioginis arba netiesioginis dalyvavimas rengiant šią pirkimo procedūrą (46 str. 4 d. 3 p.)

Ar ekonominės veiklos vykdytojas arba su juo susijusi įmonė konsultavo perkančiąją organizaciją ar perkantįjį subjektą arba kitaip dalyvavo rengiant pirkimo procedūrą?

Jūsų atsakymas

○Taip

●Ne

Sutarties nutraukimas anksčiau laiko, žala ar kitos panašios sankcijos (VPĮ 46 str. 4 d. 6 p.)

Ar ekonominės veiklos vykdytojas turėjo tokios patirties: ankstesnė viešoji sutartis, ankstesnė sutartis su perkančiuoju subjektu arba ankstesnė koncesijos sutartis buvo nutraukta anksčiau laiko; arba buvo pareikalauta atlyginti su ankstesne sutartimi susijusią žalą ar skirtos kitos panašios sankcijos?

Lietuvoje (be kita ko) - ar ekonominės veiklos vykdytojas yra įtrauktas į nepatikimų tiekėjų sąrašą ?

Jūsų atsakymas

○Taip

●Ne

Pripažinimas kaltu dėl faktų iškraipymo, informacijos nuslėpimo, negalėjimas pateikti reikalaujamų dokumentų ir su šia procedūra susijusios konfidencialios informacijos gavimas (46 str. 4 d. 4 p. ir 46 str. 4 d. 5 p.)

Ar ekonominės veiklos vykdytojas yra susijęs su vienu iš šių atvejų, kai jis :
a) buvo labai iškreipęs faktus pateikdamas informaciją (**pateikęs melagingą informaciją**), reikalingą patikrinti, ar nėra pagrindų pašalinti, arba patikrinti atitiktį atrankos kriterijams;
b) slėpė tokią informaciją;
c) delsė pateikti patvirtinamuosius dokumentus, kurių reikalavo perkančioji organizacija ar perkantysis subjektas,
d) siekė daryti neteisėtą įtaką perkančiosios organizacijos ar perkančiojo subjekto sprendimų priėmimo procesui, kad gautų konfidencialios informacijos, dėl kurios per pirkimo procedūrą įgytų nepagrįstą pranašumą, arba tyčia teikti klaidinančios informacijos, kuri gali turėti esminės įtakos sprendimams dėl pašalinimo, atrankos ar sutarties skyrimo?

Jūsų atsakymas
○Taip
●Ne

D. Įsimtinai nacionaliniai pašalinimo pagrindai

Įsimtinai nacionaliniai pašalinimo pagrindai, nurodyti atitinkamame skelbime ar pirkimo dokumentuose.
Įsimtinai nacionaliniai pašalinimo pagrindai (VPĮ 46 str. 1 d. 4 p., 46 str. 4 d. 8 p.)
Ar ekonominės veiklos vykdytojas yra susijęs su vienu iš šių atvejų, kai:
a) jis **neatitinka minimalių patikimo mokesčių mokėtojo kriterijų,** nustatytų Lietuvos Respublikos mokesčių administravimo įstatymo 40[1] straipsnio 1 dalyje ir dėl to laikomas padariusiu šiurkštų profesinį pažeidimą.
b) pats ekonominės veiklos vykdytojas ar bet kuris asmuo, kuris yra jo administracijos, valdymo ar priežiūros organo narys arba turi atstovavimo, sprendimo ar kontrolės įgaliojimus to ekonominės veiklos vykdytojo atžvilgiu, buvo **nuteistas galutiniu teismo sprendimu už nusikalstamą bankrotą**, o nuosprendis priimtas prieš ne daugiau kaip penkerius metus arba kai nuosprendyje aiškiai nustatytas pašalinimo laikotarpis tebesitęsia?

Jūsų atsakymas
○Taip
●Ne

Ar ši informacija ES valstybės narės duomenų bazėje nemokamai prieinama valdžios institucijoms?

○Taip
●Ne

IV dalis. Atrankos kriterijai

α. Visų atrankos kriterijų bendra nuoroda

Dėl atrankos kriterijų ekonominės veiklos vykdytojas pareiškia, kad Jis atitinka visus reikalaujamus atrankos kriterijus

Jūsų atsakymas

●Taip
○Ne

Baigti

IV dalis. Baigiamieji pareiškimai

Ekonominės veiklos vykdytojai oficialiai pareiškia, kad II–V dalyse pateikta informacija yra tiksli ir teisinga ir kad ji pateikta visiškai suvokiant didelio faktų iškreipimo padarinius.

Ekonominės veiklos vykdytojai oficialiai pareiškia, kad pareikalavus gali nedelsdami pateikti nurodytus sertifikatus ir kitų formų įrodomuosius dokumentus, išskyrus tuos atvejus, kai:

a) perkančioji organizacija ar perkantysis subjektas turi galimybę atitinkamus patvirtinamuosius dokumentus tiesiogiai gauti naudodamiesi prieiga prie bet kurios iš valstybių narių nemokamos nacionalinės duomenų bazės (su sąlyga, kad ekonominės veiklos vykdytojas pateikė reikalingą informaciją (interneto adresą, išduodančiąją instituciją ar įstaigą, tikslias dokumentų nuorodas), kuri perkančiajai organizacijai ar perkančiajam subjektui leidžia tai padaryti (pareikalavus dėl tokios prieigos turi būti pridėtas atitinkamas sutikimas), arba

b) perkančioji organizacija ar perkantysis subjektas yra gavusi ir turi aktualius susijusius dokumentus iš ankstesnių (kitų) pirkimo procedūrų.

Ekonominės veiklos vykdytojai oficialiai sutinka perkančiąjai organizacijai ar perkančiajam subjektui, nurodytam I dalyje, leisti susipažinti su dokumentais, kuriais patvirtinama informacija, pateikta šio Europos bendrojo viešųjų pirkimų dokumento III ir IV dalyse, kiek tai susiję su pirkimu, nurodytu I dalyje.

Data, vieta ir, jei reikia ar būtina, parašas (-ai):

Data

22-05-2020

Vieta

Kaunas

Parašas