PASLAUGŲ TEIKIMO SUTARTIS

2020 m. birželio 22 d. Nr. VPS-113
Šakiai

Šakių rajono savivaldybės administracija, įstaigos kodas 188772814, atstovaujama administracijos direktoriaus Dainiaus Grincevičiaus, veikiančio pagal rajono savivaldybės tarybos 2016 m. rugsėjo 23 d. sprendimu Nr. T-277 „Dėl Šakių rajono savivaldybės administracijos nuostatų patvirtinimo“ patvirtintus Šakių rajono savivaldybės administracijos nuostatus (toliau – Užsakovas), ir **E. Nacevičiaus firma „Edmeta“, veikianti jungtinėje veikloje su UAB "Aplinkos inžinierių grupė"** pagal 2020 m. birželio 12 d. sutartį Nr. 1, įmonės kodas 159982795, atstovaujama įmonės savininko Edvardo Nacevičiaus, veikiančio pagal įmonės nuostatus (toliau – Vykdytojas), atskirai vadinamos Šalimi, kartu Šalimis, sudarė šią sutartį (toliau – Sutartis):

1. SUTARTIES OBJEKTAS

1.1. Sutarties objektas yra projekto „Šakių rajono savivaldybės Kidulių ir Voverių kadastro vietovėse esančių melioracijos statinių rekonstravimas“ techninio darbo projekto parengimo ir statinio projekto vykdymo priežiūros paslaugos (pagal pridedamą sutarties 1 priedą – techninę specifikaciją).

1.2. Pagrindinis perkamų paslaugų tikslas:

1.2.1. parengti techninį darbo projektą pagal pateiktą projektavimo užduotį ir atliktų tyrinėjimų išvadas–rekomendacijas projektavimui;

1.2.2. suteikti Užsakovui profesionalias statinio projekto vykdymo priežiūros paslaugas darbų vykdymo laikotarpiu, bei užtikrinti, kad vykdomi rekonstravimo darbai atitiktų patvirtintą techninį darbo projektą.

1.2.3. statinio projekto vykdymo priežiūros paslaugas reikalinga atlikti vykdant ypatingojo statinio – Šakių rajono savivaldybės Voverių kadastro vietovės Voverių tvenkinio užtvankos – rekonstravimo darbus.

1.4. Vykdytojo supaprastinto atviro konkurso būdu pateiktas pasiūlymas yra laikomas neatskiriama sudarytos pirkimo Sutarties dalimi ir gali būti naudojamas aiškinant Sutarties sąlygas.

2. SUTARTIES KAINA

2.1. Šiai Sutarčiai taikomas fiksuotos kainos apskaičiavimo būdas. **Pradinė sutarties vertė – 9 000,00 Eur** (devyni tūkstančiai eurų 00 centų) yra lygi laimėjusio tiekėjo pasiūlymo **kainai be PVM**, kurią sudaro:

2.1.1. Šakių rajono savivaldybės Voverių kadastro vietovės Voverių tvenkinio užtvankos rekonstravimo techninio darbo projekto parengimo ir statinio projekto vykdymo priežiūros paslaugos – 1 500,00 Eur (vienas tūkstantis penki šimtai eurų 00 centų);

2.1.2. Šakių rajono savivaldybės Voverių kadastro vietovės tilto Nr. 3 per Jotijos up. rekonstravimo techninio darbo projekto parengimo paslaugos - 1 500,00 Eur (vienas tūkstantis penki šimtai eurų 00 centų);

2.1.3. Šakių rajono savivaldybės Kidulių ir Voverių kadastro vietovių griovių Nr.K-1, K-1-1, K-4, K-4-1, K-4-2, K-4-2-1, K-4-1-1, K-4-4, K-8, K-6 ir jų statinių rekonstravimo techninio darbo projekto parengimo paslaugos – 6 000,00 (šeši tūkstančiai eurų 00 centų).

2.2. PVM sudaro – 1 890,00 Eur (vieną tūkstantį aštuonis šimtus devyniasdešimt eurų 00 centų).

2.3. **Bendrą Sutarties kainą** sudaro Sutarties kainos (be PVM) ir PVM suma – **10 890,00 Eur su PVM** (dešimt tūkstančių aštuoni šimtai devyniasdešimt eurų 00 centų).

3. PASLAUGŲ TEIKIMO TERMINAI

3.1. Vykdytojas paslaugas pradeda teikti nuo sutarties įsigaliojimo dienos.

3.2. Paslaugų teikimo pabaiga:

3.2.1. techninio darbo projekto parengimo paslaugos turi būti suteiktos **per 4 mėnesius nuo sutarties įsigaliojimo dienos. Patvirtintas techninis darbo projektas turi būti įkeltas į informacinę sistemą (IS) „Infostatyba“ statybą leidžiančiam dokumentui gauti.**

3.2.2. statinio, nurodyto 2.1.1 papunktyje, projekto vykdymo priežiūros paslaugos turės būti teikiamos **iki projekto įvykdymo pabaigos – 2022 m. gegužės 12 d.** Esant nenumatytoms, nuo tiekėjo nepriklausančioms aplinkybėms, t. y. dėl trečiųjų šalių neveikimo arba netinkamo veikimo, dėl projekto vykdymui nepalankių gamtinių sąlygų, atsiradusių papildomų darbų, projekto vykdymo priežiūros atlikimo terminas, įskaitant trūkumų šalinimą, gali būti pratęstas šalių susitarimu vieną kartą, bet ne ilgiau kaip 1 mėnesio laikotarpiui. Papildomas paslaugų atlikimo (sutarties) terminas įforminamas papildomu šalių susitarimu.

3.3. Sutartinių paslaugų atlikimo terminas yra data, kai tinkamai užbaigtų sutartinių paslaugų perdavimo–priėmimo aktą pasirašo Užsakovas ir Vykdytojas.

4. ATSISKAITYMŲ TVARKA

4.1. Apmokėjimas už techninio darbo projekto parengimo ir statinio projekto vykdymo priežiūros paslaugų atlikimą vykdomas iš Lietuvos valstybės biudžeto lėšų, Šakių rajono savivaldybės biudžeto lėšų ir Europos žemės ūkio fondo kaimo plėtrai lėšų, finansuojamų pagal Lietuvos kaimo plėtros 2014-2020 metų programos 4 priemonės „Investicijos į materialųjį turtą“ 4.3 veiklos srities „Parama investicijoms į žemės ūkio ir miškininkystės infrastruktūros plėtrą ir pritaikymą“ 4.3.2 veiklos sritį „Parama žemės ūkio vandentvarkai“. Užsakovas apmoka Vykdytojui už jo atliktas paslaugas, Šalims pasirašius tinkamai atliktų paslaugų perdavimo–priėmimo aktą pagal Vykdytojo pateiktą sąskaitą faktūrą per 60[1] kalendorinių dienų nuo sąskaitos faktūros pateikimo dienos Užsakovui.

---

[1] taikomas Lietuvos Respublikos mokėjimų, atliekamų pagal komercines sutartis, vėlavimo prevencijos įstatymo 5 straipsnio 3 dalies nuostata, nes ES lėšų išmokėjimo terminai viršija 30 kalendorinių dienų

4.2. Vadovaujantis teigiamomis techninių darbo projektų ekspertizės išvadomis, Vykdytojas perduoda, o Užsakovas priima detalizuotą, aiškią, pagal Užsakovo reikalavimus parengtą dokumentaciją bei atliktas paslaugas, pasirašo atliktų paslaugų perdavimo–priėmimo aktą (ne vėliau kaip per 5 (penkias) darbo dienas arba pateikia pastabas Vykdytojui dėl suteiktų paslaugų). Paslaugų perdavimo–priėmimo aktas surašomas dviem egzemplioriais, po vieną kiekvienai Šaliai. Jei per šį terminą Užsakovas nepriima paslaugų, t. y. nepasirašo pateikto paslaugų perdavimo–priėmimo akto, ir nepateikia motyvuoto ir pagrįsto atsisakymo priimti, laikoma, kad paslaugos (nurodytos akte) yra tinkamai ir visiškai suteiktos ir priimtos Užsakovo, o Vykdytojas turi teisę į šių paslaugų apmokėjimą pagal Sutartį.

4.3. Vykdytojas pagal pasirašytą atliktų paslaugų perdavimo–priėmimo aktą pateikia Užsakovui sąskaitą faktūrą. Tiekėjas PVM sąskaitas faktūras arba kitus atsiskaitymo dokumentus turi pateikti naudodamasis elektronine paslauga „E. sąskaita"(elektroninės paslaugos „E. sąskaita" svetainė pasiekiama adresu www.esaskaita.eu).

4.4. Užsakovas už atliktas paslaugas Vykdytojui numato apmokėti dalimis, atliekant 4 (keturis) mokėjimus:

4.4.1. pirmasis mokėjimas – techninio darbo projekto parengimo paslaugos;

4.4.2. antrasis mokėjimas – statinio projekto vykdymo priežiūros paslaugos (I dalis);

4.4.3. trečiasis mokėjimas – statinio projekto vykdymo priežiūros paslaugos (II dalis);

4.4.4. ketvirtasis mokėjimas– statinio projekto vykdymo priežiūros paslaugos (III dalis).

4.5. Apmokėjimo dokumentus – atliktų paslaugų perdavimo–priėmimo aktus ir sąskaitas faktūras – Vykdytojas turi pateikti **ne vėliau kaip:**

4.5.1. pirmajam mokėjimui– iki **2020-11-18**;

4.5.2. antrajam mokėjimui – iki **2021-04- 23**;

4.5.3. trečiajam mokėjimui – iki **2021-12-02**;

4.5.4. ketvirtajam mokėjimui - iki **2022-05-12**.

4.6. Užsakovas numato tiesioginio atsiskaitymo galimybę su Sutartyje nurodytais subtiekėjais tokiomis sąlygomis:

4.6.1. Sudarius Sutartį, Vykdytojas ne vėliau negu Sutartis pradedama vykdyti, įsipareigoja Užsakovui raštu pateikti tuo metu žinomų subtiekėjų pavadinimus, kontaktinius duomenis ir jų atstovus. Užsakovas taip pat reikalauja, kad Vykdytojas informuotų apie minėtos informacijos pasikeitimus visu Sutarties vykdymo metu, taip pat apie naujus subtiekėjus, kuriuos jis ketina pasitelkti vėliau.

4.6.2. Užsakovas ne vėliau kaip per 3 darbo dienas nuo 4.6.1 punkte nurodytos informacijos gavimo dienos raštu informuoja subtiekėjus apie tiesioginio atsiskaitymo galimybę.

4.6.3. Subtiekėjas, norėdamas pasinaudoti tokia galimybe, raštu pateikia prašymą Užsakovui. Kai subtiekėjas išreiškia norą pasinaudoti tiesioginio atsiskaitymo galimybe, sudaroma trišalė sutartis tarp Užsakovo, Vykdytojo ir šio subtiekėjo, kurioje aprašoma tiesioginio atsiskaitymo su subtiekėju tvarka, atsižvelgiant į Sutartyje ir subtiekimo sutartyje nustatytus reikalavimus. Trišalėje sutartyje atsiskaitymo su subtiekėju tvarka bus nustatoma vadovaujantis šioje Sutartyje numatyta atsiskaitymo tvarka.

4.6.4. Vykdytojas turi teisę prieštarauti nepagrįstiems mokėjimams, pateikdamas raštišką tokio prieštaravimo Užsakovui ir subtiekėjui pagrindimą.

4.6.5. Tiesioginio atsiskaitymo su subtiekėjais galimybė nekeičia Vykdytojo atsakomybės dėl Sutarties įvykdymo.

5. UŽSAKOVO TEISĖS IR PAREIGOS

5.1. Užsakovas turi nedelsdamas suteikti Vykdytojui visą turimą informaciją ir (arba) dokumentus, kurie gali būti reikalingi Sutarčiai vykdyti. Sutarties vykdymo laikotarpio pabaigoje visi dokumentai grąžinami Užsakovui.

5.2. Užsakovas bendradarbiauja su Vykdytoju ir suteikia jam visą informaciją, kurios pastarasis gali pagrįstai paprašyti, kad galėtų vykdyti Sutartį.

5.3. Jei nėra būtina Sutarčiai vykdyti, Vykdytojas be išankstinio Užsakovo sutikimo neturi teisės Užsakovo pateiktų dokumentų perduoti trečiajai šaliai.

5.4 Užsakovas turi teisę duoti nurodymus ir pateikti papildomus dokumentus ar instrukcijas, siekdamas užtikrinti efektyvų paslaugų atlikimą.

5.5. Užsakovas privalo Sutarties 4 skyriuje nustatyta tvarka apmokėti Vykdytojo pateiktas sąskaitas.

6. VYKDYTOJO TEISĖS IR PAREIGOS

6.1. Vykdytojas laikosi visų Lietuvos Respublikoje galiojančių įstatymų ir kitų teisės aktų nuostatų ir užtikrina, kad jo darbuotojai jų laikytųsi. Vykdytojas garantuoja Užsakovui nuostolių atlyginimą, jei Vykdytojas nesilaikytų minėtųjų įstatymų ir kitų teisės aktų ir dėl to būtų pateikti kokie nors reikalavimai ar pradėti procesiniai veiksmai.

6.2. Vykdytojas turi vykdyti teisėtus Užsakovo nurodymus. Jei Vykdytojas mano, kad Užsakovo nurodymai viršija Sutarties reikalavimus, jis apie tai praneša Užsakovui per 5 kalendorines dienas nuo tokio nurodymo gavimo dienos.

6.3. Vykdytojas visus dokumentus ir informaciją, gautą pagal Sutartį, laiko konfidencialia ir be išankstinio raštiško Užsakovo leidimo neskelbia ir neatskleidžia jokių Sutarties nuostatų, išskyrus atvejus, kai tai būtina vykdant Sutartį. Jei nesutariama, ar būtina skelbti ar atskleisti kokias nors Sutarties nuostatas, galutinį sprendimą priima Užsakovas.

6.4. Vykdytojas užtikrina informacijos, gautos teikiant Paslaugas Užsakovui, konfidencialumą, gautą medžiagą naudoja tik Sutartyje numatytais tikslais, neperduoda jos tretiesiems asmenims ir be Užsakovo sutikimo neskelbia paslaugų rezultato duomenų.

6.5. Jei Vykdytojas veikia jungtinės veiklos (partnerystės) pagrindu, partneriai visi kartu ir kiekvienas atskirai yra atsakingi už Sutarties nuostatų vykdymą pagal Užsakovo valstybės įstatymus ir kitus teisės aktus. Vykdytojas privalo paskirti vieną iš partnerių atstovauti santykiuose su Užsakovu.

6.6. Be išankstinio raštiško Užsakovo sutikimo jungtinės veiklos sutartimi nustatytų partnerių keitimas yra laikomas Sutarties pažeidimu.

6.7. Vykdytojas turi užtikrinti, visa dokumentacija, susijusi su paslaugų teikimu, būtų parengta nešališkai, laikantis įstatymų, naudojantis priimtomis ir visuotinai pripažintomis sistemomis.

6.8. Vykdytojas turi savo sąskaita apsaugoti ir apginti Užsakovą, jo atstovus ir darbuotojus nuo bet kokių ieškinių, reikalavimų, nuostolių ar žalos, kylančios iš bet kokio Vykdytojo veiksmo ar neveikimo teikiant paslaugą, įskaitant ir bet kokius bet kokių teisinių nuostatų pažeidimus arba trečios šalies teisių į patentus, prekinius ženklus ir kitas intelektinės bei pramoninės nuosavybės formas.

6.9. Vykdytojui apie tokius ieškinius, reikalavimus, nuostolius ar žalą pranešama ne vėliau kaip per 30 kalendorinių dienų nuo dienos, kai Užsakovas apie tai sužino.

6.10. Vykdytojo atsakomybės Užsakovui suma neviršija Sutarties vertės, tačiau ji netaikoma kalbant apie Vykdytojo atsakomybę už trečiųjų šalių patirtus Vykdytojo ar jo tyčinių veiksmų sukeltus nuostolius ar žalą.

6.11. Vykdytojas atsako tik už tuos ieškinius, reikalavimus, nuostolius ar žalą, kurie yra tiesiogiai susiję su jo sutartinių prievolių nevykdymu.

6.12. Kai Vykdytojas nevykdo savo sutartinių prievolių, jis turi, Užsakovui pareikalavus, savo sąskaita ištaisyti trūkumus, susijusius su paslaugų teikimu.

6.13. Vykdytojas neatsako už jokius ieškinius, reikalavimus, nuostolius ar žalą, kurie atsiranda dėl to, kad Užsakovas nesiima reikiamų veiksmų Vykdytojo rekomendacijoms vykdyti ar nepaiso Vykdytojo pagrįstų rekomendacijų, arba liepia Vykdytojui vykdyti nurodymą, kuriam Vykdytojas prieštarauja arba dėl kurio stipriai abejoja.

6.14. Vykdytojo atsakomybė už bet kokių sutartinių prievolių nevykdymą galioja tiek laiko po paslaugų suteikimo, kiek nustato Sutarčiai galiojantys įstatymai.

6.15. Jeigu tiekėjo kvalifikacija dėl teisės verstis atitinkama veikla nebuvo tikrinama arba tikrinama ne visa apimtimi, Vykdytojas perkančiajai organizacijai įsipareigoja, kad pirkimo sutartį vykdys tik tokią teisę turintys asmenys.

7. SUBTIEKĖJAI, JŲ KEITIMO TVARKA

7.1. Sutarčiai vykdyti pasitelkiami šie subtiekėjai: nėra. Vykdytojas įsipareigoja ne vėliau kaip iki Sutarties vykdymo pradžios raštu pranešti Užsakovo atstovui subtiekėjų kontaktinius duomenis ir subtiekėjų atstovus.

7.2. Sutarties galiojimo metu subtiekėjų keitimas vietomis tarp Sutartyje numatytų subtiekėjų, didesnės (mažesnės) Sutarties dalies (veiklos), negu buvo suderinta, perdavimas kitam Sutartyje numatytam subtiekėjui, papildomų ar naujų (tuo atveju kai teikiant pasiūlymą subtiekėjai nebuvo žinomi) subtiekėjų pasitelkimas arba Sutartyje numatytų subtiekėjų atsisakymas galimas tik raštu apie tai informavus Užsakovą.

7.3. Užsakovas reikalauja, kad kartu su informacija apie naujus subtiekėjus (kai jų pajėgumais remiamasi kvalifikacijai pagrįsti) būtų pateikti atitiktį kvalifikaciniams reikalavimams (jei jie buvo keliami) patvirtinantys dokumentai. Anksčiau minėti dokumentai pateikiami tai dienai, kai Vykdytojas kreipiasi į Užsakovą su prašymu pakeisti subtiekėjus.

7.4. Pakeitus Sutartyje numatytus subtiekėjus vietomis, perdavus didesnę (mažesnę) Sutarties dalį (veiklą), negu buvo suderinta, kitam Sutartyje numatytam subtiekėjui, ir (ar) pasitelkus papildomus ar naujus subtiekėjus, subtiekėjai gali pradėti vykdyti Sutartį, tik Užsakovui ir Vykdytojui pasirašius papildomą susitarimą prie Sutarties. Šiame susitarime nurodoma pagrindinė informacija apie subtiekėją ir Sutarties dalis (veikla), kuriai jis yra pasitelkiamas. Šis papildomas susitarimas tampa neatskiriama Sutarties dalimi.

8. SUTARTIES NUTRAUKIMAS PRIEŠ TERMINĄ

8.1. Užsakovas turi teisę vienašališkai nutraukti šią Sutartį ir pareikalauti iš Vykdytojo atlyginti Užsakovo nuostolius, jeigu:

8.1.1. Vykdytojui iškeliama bankroto arba restruktūrizavimo byla, arba jei jis laikinai sustabdo savo veiklą ar Vykdytojo veikla ne jo paties iniciatyva yra sustabdoma;

8.1.2. Vykdytojas daugiau nei mėnesį vėluoja atlikti paslaugas;

8.1.3. Po raštiško Užsakovo įspėjimo Vykdytojas nevykdo reikalavimų dėl paslaugų kokybės ar kitų šios Sutarties sąlygų, po raštiško Užsakovo įspėjimo jas dar kartą pažeidžia.

8.2. Vykdytojas turi teisę vienašališkai nutraukti Sutartį ir pareikalauti atlyginti nuostolius, jeigu Užsakovas daugiau kaip tris mėnesius vėluoja apmokėti už atliktas paslaugas pagal sutartį.

8.3. Užsakovui arba Vykdytojui vienašališkai nutraukus Sutartį, Vykdytojas privalo perduoti visas iki Sutarties suteiktas paslaugas, pasirašant priėmimo-perdavimo aktą. Užsakovas privalo už paslaugas apmokėti (jeigu Sutartis nutraukta dėl Užsakovo kaltės, iš mokėtinos sumos išskaičiavęs netesybas ir nuostolius).

9. ŠALIŲ ATSAKOMYBĖ

9.1. Užsakovas, nepagristai uždelsęs atsiskaityti už suteiktas paslaugas šioje Sutartyje nustatyta tvarka ir laiku, moka Vykdytojui 0,02 proc. dydžio delspinigius nuo neapmokėtų paslaugų kainos už kiekvieną uždelstą kalendorinę dieną.

9.2. Vykdytojas dėl savo kaltės uždelsęs atlikti sutartines paslaugas (pažeidęs galutinį paslaugų suteikimo terminą), moka Užsakovui 0,02 proc. dydžio delspinigius nuo nesuteiktų paslaugų vertės už kiekvieną uždelstą dieną. Šios netesybos taikomos taip pat ir tuo atveju, jeigu Vykdytojas privalo per tam tikrą terminą ištaisyti sutartinių paslaugų kokybės trūkumus, nepriklausomai nuo to, ar tokia Vykdytojo pareiga atsiranda Sutarties galiojimo garantinio laikotarpio metu.

10. NENUGALIMOS JĖGOS APLINKYBĖS

10.1. Šalis gal būti visiškai ar iš dalies atleidžiama nuo atsakomybės dėl ypatingų ir neišvengiamų aplinkybių – nenugalimos jėgos (*force majeure*), nustatytos ir jas patyrusios Šalies, įrodytos pagal Lietuvos Respublikos Civilinį kodeksą, jeigu Šalis nedelsiant pranešė kitai Šaliai apie kliūtį bei jos poveikį įsipareigojimui vykdymui.

10.2. Nenugalima jėga (*force majeure*) nelaikomos Šalies veiklai turėjusios aplinkybės į kurių galimybę Šalys, sudarydamas Sutartį, atsižvelgė, t. y. Lietuvoje, jos ūkyje pasitaikančios aplinkybės, sąlygos, valstybės ar savivaldos institucijų sprendimai, sukėlę bet kurios iš Šalių reorganizavimą, privatizavimą, likvidavimą, veiklos pobūdžio pakeitimą, stabdymą (trukdymą), kitos aplinkybės, kurios turėtų būti laikomos ypatingomis, bet Lietuvoje Sutarties sudarymo metu yra tikėtinos. Nenugalima jėga (*force majeure*) taip pat nelaikoma tai, kad rinkoje nėra reikalingų prievolei vykdyti prekių, Šalis neturi reikiamų finansinių išteklių arba Šalies kontrahentai pažeidžia savo prievoles.

10.3. Jei nenugalimos jėgos (force majeure) aplinkybės trunka ilgiau kaip 180 kalendorinių dienų, tuomet, nepaisant Sutarties įvykdymo termino pratęsimo, kuris dėl minėtųjų aplinkybių gali būti Vykdytojui suteiktas, bet kuri Sutarties šalis turi teisę nutraukti Sutartį, įspėdama apie tai kitą šalį prieš 30 kalendorinių dienų. Jei pasibaigus šiam 30 dienų laikotarpiui nenugalimos jėgos (force majeure) aplinkybės vis dar yra, Sutartis nutraukiama ir pagal Sutarties sąlygas šalys atleidžiamos nuo tolesnio Sutarties vykdymo.

11. SUTARTIES ĮVYKDYMO GARANTIJA

11.1. **Vykdytojas ne vėliau kaip per 5 darbo dienas nuo sutarties sudarymo pateikia Užsakovui Sutarties įvykdymo užtikrinimo dokumentą. Garantijos suma turi būti ne mažiau kaip 3 proc. (trys procentai) nuo bendros sutarties kainos be PVM**. Sutarties įvykdymo užtikrinimas privalo galioti visą paslaugų teikimo laikotarpį.

11.2. Sutarties įvykdymo garantija užtikrinama, kad bus atlyginti nuostoliai, atsiradę dėl to, kad Vykdytojas neįvykdė visų sutartinių įsipareigojimų ar vykdė juos netinkamai.

11.3. Sutarties įvykdymo užtikrinimui turi būti pateikiama Lietuvos Respublikoje ar užsienyje registruoto banko garantija arba draudimo bendrovės laidavimo raštas.

11.4. Sutarties įvykdymo užtikrinimo dokumentas pateikiamas ta pačia valiuta, kokia atliekami mokėjimai.

11.5. Jei Sutarties vykdymo metu Sutarties įvykdymo užtikrinimo dokumentą išdavęs juridinis asmuo (garantas) negali įvykdyti savo įsipareigojimų, Užsakovas raštu pareikalauja Vykdytojo per 5 kalendorines dienas pateikti naują Sutarties įvykdymo užtikrinimo dokumentą tomis pačiomis sąlygomis kaip ir ankstesnioji. Jei Vykdytojas nepateikia naujo Sutarties įvykdymo užtikrinimo dokumento, Užsakovas turi teisę vienašališkai nutraukti sutartį.

11.6. Jei Vykdytojas nevykdo savo sutartinių įsipareigojimų, Užsakovas pareikalauja sumokėti visas sumas, kurias garantas/laiduotojas įsipareigojo sumokėti. Prieš pateikdamas reikalavimą sumokėti pagal Sutarties įvykdymo užtikrinimo dokumentą, Užsakovas įspėja apie tai Vykdytoją ir nurodo, dėl kokio pažeidimo pateikia šį reikalavimą.

11.7. Sutarties įvykdymo užtikrinimo dokumentas grąžinamas, per 30 kalendorinių dienų nuo šios garantijos galiojimo termino pabaigos, jei to reikalauja garantas/laiduotojas.

12. GINČŲ SPENDIMO TVARKA

12.1. Šalys susitaria, kad kiekvienas ginčas, nesutarimas ar reikalavimas, kylantis iš Sutarties ar su ja susijęs, turi būti sprendžiamas derybų keliu. Jeigu anksčiau nurodyti ginčai, nesutarimai ar reikalavimai negali būti išspręsti derybų keliu per dvidešimt keturias kalendorines dienas, tai Šalys susitaria spręsti juos Lietuvos Respublikos įstatymų nustatyta tvarka Lietuvos Respublikos teisme.

13. ASMENS DUOMENŲ TVARKYMAS

13.1. Vykdydamos Sutartį Šalys įsipareigoja asmens duomenų tvarkymą vykdyti teisėtai – laikantis Bendrojo duomenų apsaugos reglamento 2016/679 (BDAR), Lietuvos Respublikos asmens duomenų teisinės apsaugos įstatymo ir kitų teisės aktų, reglamentuojančių asmens duomenų tvarkymą.

13.2. Šalių atstovų, darbuotojų ar kitų fizinių asmenų, pasitelktų Sutarčiai vykdyti duomenų tvarkymo teisėtumas grindžiamas būtinybe įvykdyti Sutartį arba būtinybe pasinaudoti iš Sutarties kylančiomis teisėmis.

13.3. Šalys asmens duomenis saugo ne ilgiau nei to reikalauja duomenų tvarkymo tikslai ar numato teisės aktai, jeigu juose yra nustatytas ilgesnis duomenų saugojimas. Asmens duomenys turi būti saugomi tol, kol iš sutartinių santykių gali kilti pagrįstų reikalavimų arba kiek tai reikalinga Šalių teisėtiems interesams įgyvendinti ir apsaugoti. Nebereikalingi asmens duomenys sunaikinami.

13.4. Gali būti tvarkomi šie Šalių vadovų, kitų darbuotojų, atsakingų asmenų ar atstovų, atstovaujančių Šalims, duomenys (I) vardas, pavardė; (II) kontaktiniai duomenys (darbo telefono numeris, darbo elektroninis paštas, darbovietės adresas; (III) užimamos pareigos; (IV) įgaliojimų (atstovavimo) duomenys, įskaitant atstovų asmens kodus, adresus; (V) Šalių vardu ir interesais vykdomas susirašinėjimas, ar kiti duomenys suformuojami Sutarties vykdymo metu.

13.5. Tvarkomus duomenis gali gauti: (I) Šalių darbuotojai, atsakingi už Šalių tarpusavio bendradarbiavimą ir ryšių palaikymą, taip pat vykdantys buhalterinės apskaitos, informacinių sistemų priežiūros, verslo rodiklių analitikos ir verslo planavimo funkcijas; (II) informacinių sistemų, kurias Šalys naudoja tarpusavio santykių valdymui, teikėjai ir prižiūrėtojai; (III) mokesčių inspekcija; (IV) bankai; (V) Šalių pasitelkiami kiti asmenys, susiję su Sutarties vykdymu.

13.6. Jei Šalys ketina pasinaudoti kitų tolesnių duomenų tvarkytojų paslaugomis, Šalys perduos kitai Šaliai informaciją apie tolesnį duomenų tvarkytoją. Tokiu atveju, Šalys privalo užtikrinti, kad tolesnis duomenų tvarkytojas vykdys bent tuos pačius įsipareigojimus ir įgaliojimus, kuriuos ši Sutartis nustato. Taip pat Šalys supranta, kad jos pačios atsakys už tolesnių duomenų tvarkytojų veiksmus ir neveikimą.

13.7. Šalys įsipareigoja tinkamai informuoti visus fizinius asmenis (darbuotojus, įgaliotinius, valdymo organų narius, savo subtiekėju darbuotojus ir kitus atstovus), kurie bus pasitelkti Sutarčiai su Šalimis vykdyti, apie tai, kad jų asmens duomenys bus arba gali būti perduoti Šalims ir bus arba gali būti Šalių tvarkomi Sutarties vykdymo tikslais; kur ir kiek laiko asmens duomenys bus saugomi, ir kas turės galimybę su jais susipažinti. Šalys pažymi, kad fiziniai asmenys, kurie yra pasitelkti Sutarčiai su Šalimis vykdyti ir išvardinti Sutartyje, yra supažindinti

su Sutartyje pateiktais jų asmeniniais duomenimis, ir Šalies nustatyta tvarka tam davė savo sutikimą.

13.8. Šalys šiuo susitaria, kad po Sutarties nutraukimo ar pasibaigimo, jos sunaikins arba grąžins visus joms patikėtus tvarkyti asmens duomenis pagal Sutartį ir jų kopijas, nebent Europos Sąjungos (ES) ar jų šalies įstatymai nustato reikalavimą saugoti asmens duomenis.

14. KITOS SĄLYGOS

14.1. Sutartis įsigalioja ją Šalims pasirašius, patvirtinus antspaudais ir Vykdytojui pateikus Sutarties įvykdymo užtikrinimo dokumentą ir galioja iki visiško Šalių įsipareigojimų pagal šią Sutartį įvykdymo.

14.2. Sutartis nustoja galioti, jeigu ji yra tinkamai įvykdyta, jeigu Šalys sutaria ją nutraukti, taip pat esant atitinkamam teismo sprendimui ar kitais įstatymų numatytais atvejais.

14.3. Sutarties galiojimo pabaiga įforminama dvišaliu Sutarties Šalių pasirašytu ir antspaudais patvirtintu sutartinio darbo perdavimo–priėmimo aktu.

14.4. Šalys, vykdydamos Sutarties įsipareigojimus, vadovaujasi Lietuvos Respublikos įstatymais, normatyviniais dokumentais ir šia Sutartimi.

14.5. Užsakovo vykdyto viešojo pirkimo supaprastinto atviro konkurso būdu „Projekto „Šakių rajono savivaldybės Kidulių ir Voverių kadastro vietovėse esančių melioracijos statinių rekonstravimas“ techninio darbo projekto parengimo ir statinio projekto vykdymo priežiūros paslaugos” (pirkimo Nr.490376) pirkimo dokumentai ir Vykdytojo šiam konkursui pateiktas Pasiūlymas yra laikomas neatskiriama Sutarties dalimi ir taikomi aiškinant Sutarties įvykdymo sąlygas.

14.6. Visi šios sutarties papildymai ir pakeitimai galioja, jei yra sudaryti ir patvirtinti abiejų Šalių. Visi šios Sutarties priedai, taip pat šios Sutarties galiojimo metu Sutarties išdavoje sudaryti išvestiniai susitarimai yra laikytini neatskiriama sudarytos Sutarties dalimi.

14.7. Visi pranešimai laikomi tinkamai įteiktais Šaliai, jeigu jie perduoti Šalių atstovams pasirašytinai, pasiunčiami registruotu laišku. Pasiųstas pranešimas laikomas gautu jo gavimo dieną.

14.8. Šalys įsipareigoja iš anksto viena kitai pranešti apie jų buveinės adreso, pavadinimo ar banko sąskaitos rekvizitų pasikeitimus.

14.9. Bet kokius mokesčius, kuriais gali būti apmokestinamos sumos, kurias gauna Vykdytojas ir (arba) Užsakovas šios Sutarties pagrindu, privalės sumokėti pats Vykdytojas ir (arba) Užsakovas.

14.10. Sutartis sudaryta dviem vienodą teisinę galią turinčiai egzemplioriais, po vieną kiekvienai Šaliai.

14.11. Pirkimo sutarties sąlygos keičiamos vadovaujantis LR Viešųjų pirkimų įstatymo 89 straipsniu.

14.12. Vadovaujantis Viešųjų pirkimų įstatymo 87 straipsnio 1 dalies 12 punktu, nustatoma, kad asmuo, atsakingas už sutarties vykdymą, yra rajono savivaldybės administracijos Žemės ūkio ir kaimo reikalų skyriaus vedėja Irena Žemaitienė, už sutarties ir pakeitimų paskelbimą

pagal Įstatymo 86 straipsnio 9 dalies nuostatas – rajono savivaldybės administracijos Teisės, personal ir civilinės metrikacijos skyriaus vyriausioji specialistė Felicita Totoraitienė.

15. PRIEDAI

15.1. Techninė specifikacija (1 priedas).

16. ŠALIŲ REKVIZITAI IR PARAŠAI

Užsakovas - Šakių rajono savivaldybės administracija, Bažnyčios g. 4, LT-71120 Šakiai, juridinio asmens kodas 188772814, telefonas (8 345) 60750, el.paštas savivaldybe@sakiai.lt .

Vykdytojas – E. Nacevičiaus firma „Edmeta“, Liepų g. 28-25, LT-53206 Garliava, Kauno r. sav., įmonės kodas 159982795, telefonas (8 620) 34517, el. paštas edmeta@gmail.com .

UŽSAKOVAS
Administracijos direktorius
Dainius Grincevičius
(parašas, vardas, pavardė)

VYKDYTOJAS
Įmonės savininkas
Edvardas Nacevičius
(parašas, vardas, pavardė)

2020 m. birželio 22 d. Paslaugų teikimo sutarties Nr. VPS-113,
1 priedas

TECHNINĖ SPECIFIKACIJA

PROJEKTO „ŠAKIŲ RAJONO SAVIVALDYBĖS KIDULIŲ IR VOVERIŲ KADASTRO VIETOVĖSE ESANČIŲ MELIORACIJOS STATINIŲ REKONSTRAVIMAS“ TECHNINIO DARBO PROJEKTO PARENGIMO IR STATINIO PROJEKTO VYKDYMO PRIEŽIŪROS PASLAUGŲ PIRKIMO ATVIRO KONKURSO BŪDU SĄLYGOS (SUPAPRASTINTAS PIRKIMAS)

1. ĮVADINĖ INFORMACIJA

Perkančioji organizacija – Šakių rajono savivaldybės administracija.
Adresas – Bažnyčios g. 4, LT-71120 Šakiai.
El. Pastas – savivaldybe@sakiai.lt
Paslaugų suteikimo vieta – Šakių rajono savivaldybė.

2. PERKAMOS PASLAUGOS

2.1. Šakių rajono savivaldybės administracija numato įsigyti projekto „Šakių rajono savivaldybės Kidulių ir Voverių kadastro vietovėse esančių melioracijos statinių rekonstravimas“ techninio darbo projekto parengimo ir statinio projekto vykdymo priežiūros paslaugas.

2.2. Projektas finansuojamas iš Lietuvos valstybės biudžeto lėšų, Šakių rajono savivaldybės biudžeto lėšų ir Europos žemės ūkio fondo kaimo plėtrai lėšų pagal Lietuvos kaimo plėtros 2014-2020 metų programos 4 priemonės „Investicijos į materialųjį turtą“ 4.3 veiklos srities „Parama investicijoms į žemės ūkio ir miškininkystės infrastruktūros plėtrą ir pritaikymą“ 4.3.2 veiklos sritį „Parama žemės ūkio vandentvarkai”.

2.3. Pagrindinis perkamų paslaugų tikslas:

2.3.1. parengti techninį darbo projektą pagal pateiktą projektavimo užduotį ir atliktų tyrinėjimų išvadas–rekomendacijas projektavimui;

2.3.2. suteikti Užsakovui profesionalias statinio projekto vykdymo priežiūros paslaugas darbų vykdymo laikotarpiu, bei užtikrinti, kad vykdomi rekonstravimo darbai atitiktų patvirtintą techninį darbo projektą.

2.3.3. statinio projekto vykdymo priežiūros paslaugas reikalinga atlikti vykdant ypatingojo statinio – Šakių rajono savivaldybės Voverių kadastro vietovės Voverių tvenkinio užtvankos – rekonstravimo darbus.

3. PASLAUGŲ ATLIKIMO TRUKMĖ

3.1. Paslaugų teikimo terminai:

3.1.1. techninio darbo projekto parengimo paslaugos turi būti suteiktos **per 4 mėnesius nuo sutarties įsigaliojimo dienos. Patvirtintas techninis darbo projektas turi būti įkeltas į informacinę sistemą (IS) „Infostatyba“ statybą leidžiančiam dokumentui gauti.**

3.1.2. statinio projekto vykdymo priežiūros paslaugos turės būti teikiamos **iki projekto įvykdymo pabaigos – 2022 m. gegužės 12 d.** Esant nenumatytoms, nuo tiekėjo nepriklausančioms aplinkybėms, t. y. dėl trečiųjų šalių neveikimo arba netinkamo veikimo, dėl projekto vykdymui nepalankių gamtinių sąlygų, atsiradusių papildomų darbų, projekto vykdymo priežiūros atlikimo terminas, įskaitant trūkumų šalinimą, gali būti pratęstas šalių susitarimu vieną kartą, bet ne ilgiau

kaip 1 mėnesio laikotarpiui.

4. PASLAUGŲ APIMTIS

4.1. Projektą sudaro trys dalys:

4.1.l. Šakių rajono savivaldybės Voverių kadastro vietovės Voverių tvenkinio užtvankos rekonstravimas;

Rekonstruojama užtvanka–1vnt. **Voverių tvenkinio užtvanka priskiriama ypatingųjų statinių kategorijai.**

4.1.2. Šakių rajono savivaldybės Voverių kadastro vietovės tilto Nr. 3 per Jotijos up. rekonstravimas;

Rekonstruojamas g/b dviejų angų tiltas – 1 vnt.

4.1.3. Šakių rajono savivaldybės Kidulių ir Voverių kadastro vietovių griovių Nr.K-1, K-1-1, K-4, K-4-1, K-4-2, K-4-2-1, K-4-1-1, K-4-4, K-8, K-6 ir jų statinių rekonstravimas.

Rekonstruojami melioracijos statiniai: grioviai – 15,944 km, drenažo žiotys – 155 vnt., g/b vandens pralaidos – 20 vnt.

Pastaba. Įvertinant visas projekto parengimo paslaugų apimtis vadovautis pateiktomis atliktų tyrinėjimų išvadomis – rekomendacijomis projektavimui (pridedama).

4.2. Šis pirkimas nėra skirstomas į atskiras pirkimo objekto dalis, kadangi, vadovaujantis Statybos techniniame reglamente STR 1.06.01:2016 nustatyta| statinio projekto vykdymo priežiūros tvarka, projektavimo darbų rangos sutartyje turi būti numatyta statinio projekto rengėjo prievolė atlikti ypatingojo statinio projekto vykdymo priežiūrą.

4.3. Vykdytojas Užsakovui pateikia techninį darbo projektą su teigiamomis ekspertizės išvadomis, suderintą su privalomomis derinti institucijomis ir su statytoju (Užsakovu):

4.3.1. techninė dalis – 4 egz.;

4.3.2. sąmatinė dalis – 3 egz.;

4.3.3. techninė ir sąmatinė dalis kompiuterinėse laikmenose – 4 vnt.

Paslaugas atlikti vadovaujantis Lietuvos Respublikos melioracijos įstatymu, Lietuvos Respublikos statybos įstatymu, Statybos techniniu reglamentu STR 1.05.06:2010 „Statinio projektavimas“, Statybos techniniu reglamentu STR 1.06.01:2016 „Statybos darbai. Statinio statybos priežiūra“, Melioracijos techniniais reglamentais: MTR 1.05.01:2005 „Melioracijos statinių projektavimas“, MTR 2.02.01:2006 „Melioracijos statiniai. Pagrindiniai reikalavimai“ bei kitais galiojančiais normatyviniais ir techniniais statybų dokumentais.

Pastaba. Projektų ekspertizės paslaugos bus perkamos atskirai. Pagal ekspertizės pareikštas pastabas Paslaugų Tiekėjas pataiso darbo projektus savo lėšomis.

Projekto rengimą konsultuoja atsakingas užsakovo asmuo – administracijos Žemės ūkio ir kaimo reikalų skyriaus vyriausiasis specialistas Rimantas Vaičiūnas, tel. 8 345 60363, el. paštas rimantas.vaiciunas@sakiai.lt.

Priedai:

1. Atliktų tyrinėjimų išvados – rekomendacijos projektavimui;
2. Vietovės schemos.

Parengė Žemės ūkio ir kaimo reikalų skyriaus vyresnioji specialistė Danutė Buteikienė
Suderinta Žemės ūkio ir kaimo reikalų skyriaus vedėja Irena Žemaitienė

2020-06-22 d. Sutarties Nr. VPS-113 priedo „Techninė specifikacija“, 1 priedas

TYRINĖJIMŲ DOKUMENTACIJOS TITULINIS LAPAS

Tyrinėjimus atliko: **E. Nacevičiaus firma „Edmeta“ Nr. 151-PmAT**
(įmonės pavadinimas, kval. atest. ar licencijos Nr.)

Užsakovas: **Šakių rajono savivaldybės administracija**

Darbų finansavimo šaltinis: **ES LR ir savivaldybės lėšos.**

Šakių rajono sav. Kidulių ir Voverių k. v. žemės sklypų savininkai
(žemės naudotojo pavadinimas)
Šakių rajono savivaldybės Kidulių ir Voverių k. v. esančių melioracijos statinių rekonstravimas
(tyrinėjamo objekto pavadinimas)

Techninis darbo projektas
(projektavimo stadija)

.....

TYRINĖJIMO DARBŲ DOKUMENTACIJA

Kodai	Kadastrinės vietovės	Žemės naudotojo	Žemės masyvo	Sklypo Nr.	Darbų pobūdžio
	8453, 8494	-	**01**	**01**	**09**

Techniškai patikrinta ir priimta: .....
(parašas)

A. V. .....
(pareigos, vardas, pavardė, data)

Valstybinės ekspertizės išvada .....

A. V. .....

Ekspertas .....
(vardas, pavardė, parašas, data)

.....

2019 m. liepos mėn.

TYRINĖJIMŲ DOKUMENTACIJOS TURINYS

(Griovių, jų statinių rekonstrukcija)

Eil. Nr.	Dokumento pavadinimas	Brošiūrų ar lapų skaičius	Pastabos
1.	**Aiškinamasis raštas**	6 lap.	
2.	**Tyrinėjimų žurnalai :**		
	– geodezinių tyrinėjimo (naujai nuotraukai)		
	– kultūrtechninių, kraštotvarkinių ir botaninių tyrinėjimų		
	– dirvožemio tyrinėjimų		
	– geologinių ir hidrologinių tyrinėjimų		
	– drenažo melioracijos tyrinėjimų		
	– griovių, jų stat. melioracinių tyrinėjimų	1 broš.	
3.	**Panaudota tyrinėjimui ankstesnė grafinė ir vaizdinė medžiaga:**		
	– planai M 1:2000,GIS medžiaga		
	– profiliai		
	– įrenginių brėžiniai		
	–		
4.	**Priedai**		
	– užduotis projektavimui	1 lap.	
	– tyrinėjamo ploto vietovės schema	1 lap.	
	– reperių katalogas	1 lap.	
	– teodolitinių ėjimų schema (naujai nuotraukai)		
	– niveliacijos ėjimų schema (naujai nuotraukai)		
	– dirvožemio plano ištrauka		
	– grunto tyrimai (kolonėlės)		
	– laboratorinių tyrimų duomenys		
	– kiti priedai		
5.	**Naujai sudaryta grafinė medžiaga:**		
	– planai M 1:5000	3 lap.	
	– planai M 1:500.....	2 lap.	
	– foto nuotraukos		
	– kt. (griovių išilginiai profiliai)		

GRIOVIŲ, JŲ STATINIŲ REKONSTRUKCIJOS TYRINĖJIMO DARBŲ AIŠKINAMASIS RAŠTAS

Ištyrinėtas **15,944 km** griovių ruožo plotas yra **Šakių raj. sav. Kidulių ir Voverių k. v.** priklauso **Kregždantės up**. baseinui, nutolę vidutiniškai 15 km atstumu nuo savivaldybės centro **Šakių** miesto.
Grioviai nuosavybės teise priklauso Lietuvos Respublikai, kuriuos patikėjimo teise valdo **Šakių rajono savivaldybės administracija.**

Numatomi rekonstruoti grioviai ir jų statiniai:

1. K-1 - 2311 m. ilgio;
2. K-1-1 - 338 m. ilgio;
3. K-4 - 3005 m. ilgio;
4. K-4-1 - 1154 m. ilgio;
5. K-4-1-1 - 215 m. ilgio;
6. K-4-2 - 1710 m. ilgio;
7. K-4-4 - 1246 m. ilgio;
8. K-4-2-1 - 1055 m. ilgio;
9. K-6 – 2350 m. ilgio;
10. K-8 – 2560 m. ilgio.

Grioviai iškasti **1960-1981** metais pagal **RVŪPI 1960-1981 m.** sudarytus **buv. Kidulių ir Lukšių kol. mel. proj.**
(projektavimo įmonės pavadinimas, sudarymo metai)
(projekto pavadinimas)

Projektų autorius - **nenustatytas.**

Darbus **1960-1981** metais vykdė - **Šakių MSV.**
(organizacijos pavadinimas)

Darbų vykdytojas **nenustatytas.**

Šiam projektui sudaryti tyrinėjimus **2019** metais **liepos** mėn. atliko inž. **Edvardas Nacevičius** kval. atest. **Nr. S-287-PmAT.**

PAGRINDINIAI ATLIKTŲ TYRINĖJIMO DARBŲ KIEKIAI

1. Topografinė nuotrauka M 1:2000	15,9 ha
2. Topografinės nuotraukos M 1:..... koregavimas	..... ha
3. Įrengta reperių iš viso	12 vnt.
iš jų:	
laikinų	12 vnt.

4. Teodolitinių ėjimų	km
5. Niveliacijos ėjimų	km
6. Dirvožemio tyrimai atlikti	vnt.
7. Durpyno zondavimo taškų skaičius	vnt.
8. Geologinių ir hidrogeologinių tyrinėjimų gręžiniai	vnt.
9. Vandens imtuvų tyrinėjimai	15,944 km
10. Drenažo žiočių tyrinėjimai	155 Vnt.
11. Atlikta laboratorinių dirvožemių tyrimų	Vnt.
12. Kultūrtechniniai, kraštovaizdiniai ir botaniniai tyrimai	ha
13. Pralaidų tyrinėjimai	20 Vnt.
14. Tiltų tyrinėjimai	1 Vnt.
15. Užtvankų tyrinėjimai	1 Vnt.

Ištyrinėtame plote yra šios pagrindinės žemėnaudos:

ariama žemė: ha, natūralios pievos ir ganyklos: ..... ha,
kultūrinės pievos ir ganyklos: ..... ha, krūmai ir miškai: ..... ha
pelkės: ..... ha, vandenys: ..... ha, kitos žemėnaudos: ..... ha

ATLIKTŲ TYRINĖJIMŲ APIBENDRINIMAS-IŠVADOS-REKOMENDACIJOS PROJEKTAVIMUI

1. Grioviai.

Viso plote ištyrinėta 15,944 km griovių ir juose esančių statinių.

1.1. Melioracijos griovys K-1 – 2311 m ilgio. Melioracijos griovio K-1 ruožas t. pk. 0+00-23+11 gausiai užneštas sąnašomis, šlaitai apaugę menkaverčiais įvairaus tankumo krūmais. Griovio dugnas užaugęs aukštastiebę makrofitinė augmenija. Griovys iškastas drenažo vandens ir paviršinio vandens nuvedimui. Krūmai ir makrofitinė augmenija šiuo metu didina griovio hidraulinį šiurkštumą, sukelia griovyje vandens patvanką. Pakitus griovio dugnui, drenažo žiotys paslinkusios po sąnašomis, didesnioji dalis drenažo sistemų pasidarė patvenktos. Griovio dugne gausu makrofitinės augmenijos, kuri taip pat didina griovio hidraulinį šiurkštumą ir sukelia griovyje vandens patvankas.

1.2. Griovys K-1-1 – 338 m ilgio. Šio griovio ruožas t. pk. 0+0-3+38 gausiai užneštas sąnašomis, dugnas užaugęs aukštastiebe makrofitine augmenija, šlaitai apaugę įvairaus tankumo krūmais. Pakitus griovio dugnui, didelė dalis drenažo žiočių atsidūrusios po sąnašomis ir vandeniu. Griovio šlaituose nėra įrengta tinkamų paviršinio vandens suleidimo į šį griovį priemonių.

1.3. Griovys K-4 - 3005 m ilgio. Šio griovio ruožas t. pk. 0+0-30+05 gausiai užneštas sąnašomis, aukštupyje šlaitai apaugę tankiais krūmais, kurie stipriai didina šio griovio hidraulinį šiurkštumą. Didelė dalis drenažo žiočių atsidūrusios po sąnašomis ir vandeniu. Griovio šlaituose nustatyta paplovimų dėl tinkamų paviršinio vandens

nuleidimo priemonių nebuvimo. Duomenų apie griovio remonto ar rekonstravimo darbus nėra.

1.4. Griovys K-4-1 – 1154 m. ilgio. Griovio dugnas užneštas sąnašomis, apaugęs aukštastiebe makrofitine augmenija, šlaitai apaugę įvairaus tankumo krūmais. Daugelis drenažo žiočių atsidūrusios po sąnašomis arba vandeniu. Griovyje nėra įrengta tinkamų paviršinio vandens nuleidimo priemonių, koncentruoto paviršinio vandens pritekėjimo vietose nustatyta šlaitų paplovimų. Duomenų apie griovio remonto ar rekonstravimo darbus nėra.

1.5. Griovys K-4-1-1 – 215 m. ilgio. Griovio dugnas gausiai užneštas sąnašomis ir užaugęs aukštastiebę makrofitine augmenija. Griovio šlaitai apaugę įvairaus tankumo krūmais, kurie didina griovio hidraulinį šiurkštumą. Didelė dalis drenažo žiočių atsidūrusios po sąnašomis arba vandeniu.

1.6. Griovys K-4-2 – 1710 m. ilgio. Griovio dugnas užneštas sąnašomis ir apaugęs aukštastiebę makrofitine augmenija. Didesnioji dalis drenažo žiočių po sąnašomis ir vandeniu. Griovio šlaitai apaugę įvairaus tankumo krūmais, kurie didina griovio hidraulinį šiurkštumą. Griovyje nėra tinkamų paviršinio vandens nuleidimo priemonių.

1.7. Griovys K-4-4 -1246 m. ilgio. Griovio dugnas užneštas sąnašomis, užaugęs aukštastiebe makrofitine augmenija. Didelė dalis drenažo žiočių tvenkiasi. Griovio šlaitai apaugę įvairaus tankumo krūmais. Griovio šlaituose nėra įrengta tinkamų paviršinio vandens nuleidimo priemonių.

1.8. Griovys K-4-2-1 – 1055 m. ilgio. Griovio dugne gausu sąnašų ir aukštastiebės makrofitinės augmenijos. Žemupyje ir aukštupyje griovio šlaitai apaugę tankiais krūmais. Didelė dalis drenažo žiočių atsidūrusios po sąnašomis ir vandeniu, užaugusios krūmų šaknimis.

1.9. Griovys K-6 – 2350 m. Griovio žemupyje, miško zonoje, šlaitai gausiai apaugę krūmais. Griovio dugne gausu sąnašų ir aukštastiebės augmenijos. Krūmai ir augmenija stipriai didina griovio hidraulinį šiurkštumą, sukelia griovyje vandens patvankas. Didelė dalis drenažo žiočių atsidūrusios po sąnašomis.

1.10. Griovys K-8 – 2560 m. Griovio dugnas užneštas sąnašomis, šlaitai apaugę įvairaus tankumo krūmais. Pamiškėje šlaitai apaugę medžiais. Didelė dalis drenažo žiočių atsidūrusios po sąnašomis.

2. Pralaidos.

Viso projekte ištyrinėta 20 vnt. pralaidų. Visos pralaidos nuosavybės teise priklauso Lietuvos Respublikai, patikėjimo teise valdo Šakių rajono savivaldybės administracija.

Pakitus griovių dugnui, pralaidos taip pat užsinešė sąnašomis. Dėl pakitusių griovių dugnų grioviuose užsidumblino sąnašomis ir pralaidos, sumažėjo jų hidraulinis pralaidumas. Daugumoje pralaidų atsiradę grunto įsiurbimai tarp vamzdžių sandūrų, ypatingai be movinių vamzdžių liemens pralaidose. Pralaida griovio K-4-2 pk. 1+46 visiškai sugriuvusi, pralaidos liemuo paplautas, antgaliai nugriuvę. Pralaidos pagrinde įrengtos iš ne movinių vamzdžių, vamzdžių sandūros neužtaisytos, vyksta grunto paplovimas. Atsiradusi grėsmė eismo saugumui. Pralaidose suardyti ar kitaip pažeisti žemutinio ir aukštutinio bjefų tvirtinimai. Pravažiavimo virš pralaidų dalys su netinkamais skersiniais nuolydžiais. Ypatingai blogoje būklėje griovio K-4, K-4-1

esančios ne movinių vamzdžių pralaidos. Šios pralaidos, dėl susiaurėjusio skerspjūvio, mažo hidraulinio pralaidumo, potvynio metu negali tinkamai praleisti maksimalaus vandens debito. Pralaidos su netinkama dangos konstrukcija, mažas užpylimo virš pralaidų aukštis. Pralaidos tvenkia griovių dugną, kartu patvenkdamos ir drenažo žiotys.

3. Tiltai.

Ištyrinėto g/b dviejų angų tilto Nr.3 per Jotijos up. būklė bloga. Tilto perdangos konstrukcijoje pažeista hidroizoliacija. Paviršinis vanduo prasiskverbia pro dangos konstrukcija. Nesutvarkytas paviršinio vandens nuvedimas nuo tilto dangos konstrukcijos ir kelio dangos. Tilto apsauginiai metaliniai turėklai visiškai sulaužyti. Atraminės plokštės paslinkusios vertikaliai žemyn, viršutinėje dalyje atsiradę tarpai, pro kuriuos paplaunamas gruntas. Tiltas įrengtas be pereinamųjų plokščių, užvažiavimo dalyje formuojasi duobės. Patiltė patvenkta Voverių užtvankos. Tilto prieigos užaugusios krūmais, šalikelėse išvartyti sargšuliai.

4. Užtvankos.

Voverių užtvanka ant Jotijos up. su deformacijomis. Užtvankos dugninis uždorius neveikia. Šlapiojo šlaito tvirtinimo plokščių sandūros su ištrupėjusiu betonu, nenuvalytos. Žemutiniame bjefe paviršinio vandens latakai deformuoti, užsidumblinę. Ištekėjimo antgalis be apsauginių turėklų. Dalis vandens energijos slopinimo įrenginių pažeisti, ištrupėjęs betonas. Betono konstrukcijose pastebimas betono senėjimo procesas

Išvada:

1. Išvalyti nuo sąnašų užneštus aukščiau suvardintų griovių ruožus, sudarant geras hidraulines sąlygas ir atstatant hidrologinį režimą. Nuo griovių šlaitų pašalinti augančius įvairaus tankumo krūmus, pašalinti dirbtinas kliūtis, atstatyti paslinkusius šlaitus. Rekonstruoti deformuotas pralaidas, sulūžusias pakeisti naujomis. Griovių šlaituose, kur nustatyti paplovimai, įrengti paviršinio vandens suleidimo priemones. Reikiamose vietose atstatyti paslinkusius šlaitus.

Viso projekte tikslinga rekonstruoti 15,944 km griovių ir juose esančių hidrotechnikos statinių.

2. Išvalyti nuo sąnašų užneštas pralaidas, užtaisyti pralaidų sandūras, atstatant pravažiavimo virš pralaidų dalies dangą. Atstatyti tvirtinimus prie esamų pralaidų ir atstatyti signalinius stulpelius. Visiškai deformuotas pralaidas perstatyti naujai. Viso tikslinga rekonstruoti 20 Vnt. g/b pralaidų.

3. Rekonstruoti g/b dviejų tiltą Nr.3 per Jotijos up. naujai įrengiant perdangos hidroizoliaciją ir tinkamą dangos konstrukciją. Prieštiltėje įrengti pereinamasis plokštes. Atkasus prieštiltes hermetizuoti atramines plokštes, užtaisant plyšius ir sutvarkant deformacijas. Patiltėje pašalinti kliuvinius. Viršutinėje tilto dalyje įrengti metalinius apsauginius turėklus, pastatyti sargšulius. Sutvarkyti tilto prieiga, suprofiliuojant ir papildomai įrengiant privažiavimo kelio dangą. Tilto prieigose pašalinti augančius krūmus, suprofiliuoti privažiavimo kelią. Įrengti tinkamas paviršinio vandens nuleidimo nuo tilto dangos konstrukcijos priemones.

4. Voverių užtvankai ant Jotijos upės aukštutiniame bjefe rekonstruoti dugninį uždorių, sutvarkyti pakėlimo mechanizmą. Nužeminus vandens lygį užtvankoje rekonstruoti šlapiojo šlaito tvirtinimą vandens svyravimo vietoje. Dalį g/b plokščių permontuoti naujai, jas išlyginti, užtaisyti deformuotas g/b plokščių sandūras. Nuo visų

plokščių sandūrų nuvalyti makrofitinę augmeniją, nuo pylimo pašalinti augančius krūmus.

Žemutiniame bjefe pakeisti naujai paviršinio vandens surinkimo g/b latakus. Nuo latakų vietų pašalinti augančius krūmus ir makrofitinę augmeniją. Ištekėjimo antgalyje sutvarkyti ištrupėjusio betono vietas. Antgalį sutvirtinti betoną gerinančiais mišiniais. Antgalyje įrengti apsauginius metalinius turėklus, juos paruošti dažymui ir nudažyti antikoroziniais dažais. Ištekėjimo antgalyje atstatyti naujai suardytus monolitinius vandens energijos slopinimo įrenginius. Prie antgalio sienučių atstatyti deformuotas žemės paviršiaus vietas, įrengti prie sienučių tvirtinimus iš g/b plokščių, sutvarkyti žemutinio bjefo prie antgalio prieigas.

Tyrinėtojas: E. Nacevičius

Data 2018-07-12 **PRALAIDOS**

GR. K-8
PK. 7+74
D = 1,0
L = 18,43
Vamzdžių sk. 18

BŪKLĖ:
1. Užmiesta sąnaiomis
2. Smėlio įterpimai
3. Nėra kritinių
4. Nėra šoninių

DANGA:

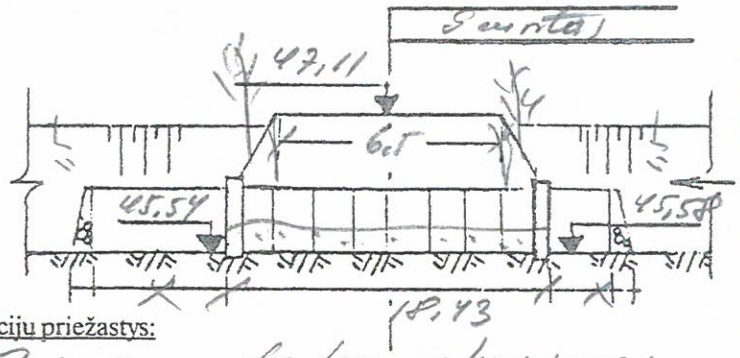

Deformacijų priežastys:

1. Priemonės darbų nekokybė

GR. K-8
PK. 8+80
D = 1,0
L = 13,31
Vamzdžių sk. 13

BŪKLĖ:
1. Užmiesta sąnaiomis
2. Smėlio įterpimai
3. Sunkytos kritinės
4. Sulaužytos šoninės
5. Sulaužytos antgalės

DANGA:

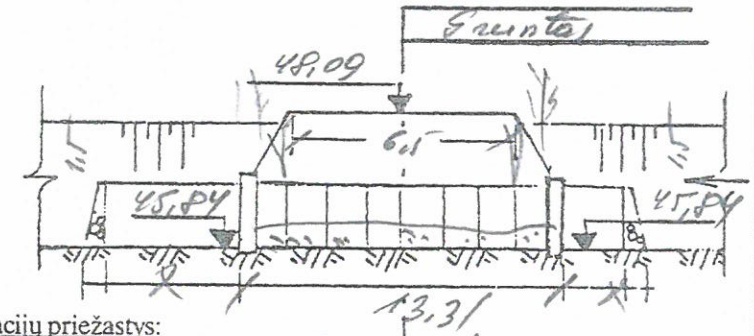

Deformacijų priežastys:

1. Priemonės darbų nekokybė

Data 2018-07-12 **PRALAIDOS**

GR. K-4-2
PK. 11+46
D = 1,25
L = 12,15
Vamzdžių sk. 12

BŪKLĖ:
1. Užmiesta sąnaiomis
2. Nevisiti angalės
3. Smėlio įterpimai
4. Nėra šoninės
5. Nėra kritinės

DANGA:

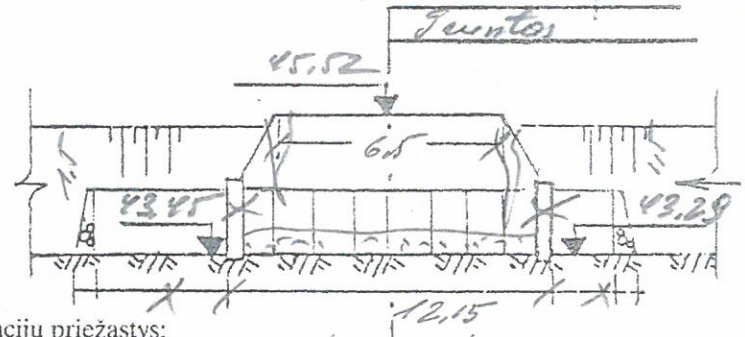

Deformacijų priežastys:

1. Priemonės darbų nekokybė
2. Kokybės darbų kokybės pažeidimai

GR. K-4-2
PK. 7+94
D = 0,75
L = 12,26
Vamzdžių sk. 12

BŪKLĖ:
1. Užmiesta sąnaiomis
2. Iškastai apsaugos kiaušinis
3. Nėra šoninės
4. Trūksta antgalės
5. Nėra kritinės

DANGA:

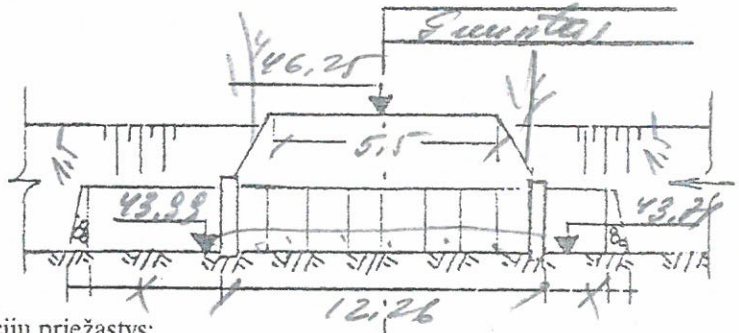

Deformacijų priežastys:

1. Priemonės darbų nekokybė

Data 2019-07-12 **PRALAIDOS**

GR. K-4-2-1
PK. 1+38
D = 0,8
L = 10,96
Vamzdžių sk. 10

BŪKLĖ:
1. Užsnigta sąnašomis
2. Vandens užsnigę kr.
3. Smėlis įsiterpęs
4. Nėra tėkmės
5. Tvarkyti tarpsnius

DANGA:

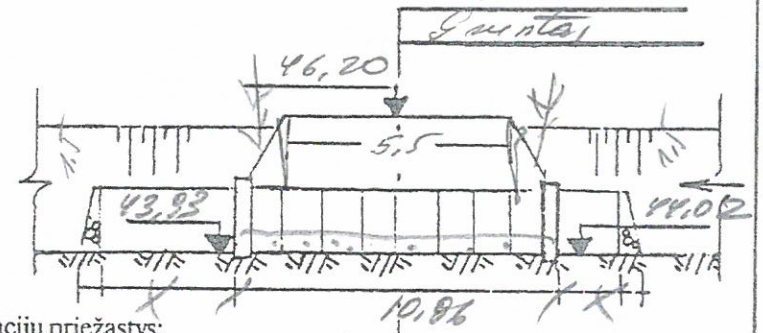

Deformacijų priežastys:

1. Prasnešos dėslų welnesima

GR. K-4-2-1
PK. 2+18
D = 0,75
L = 12,52
Vamzdžių sk. 12

BŪKLĖ:
1. Užsnigta sąnašomis
2. Smėlis įsiterpęs
3. Sulanksti tarpsniai
4. Nėra tėkmės
5. Duobės provažiuotos

DANGA:

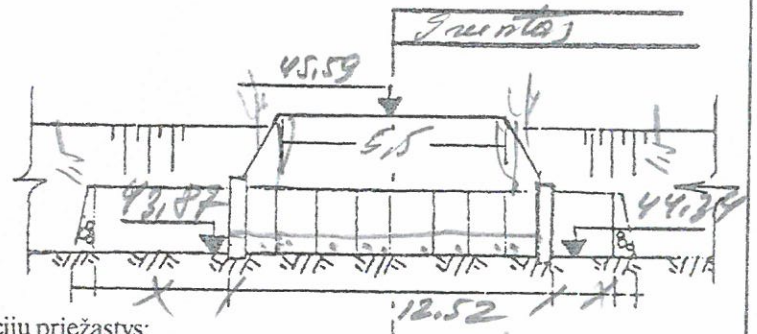

Deformacijų priežastys:

1. Prasnešos dėslų welnesima

Data 2019-07-12 **PRALAIDOS**

GR. K-4-7
PK. 1+60
D = 0,75
L = 7,75
Vamzdžių sk. 7

BŪKLĖ:
1. Užsnigta sąnašomis
2. Leimo trempos
3. Sulankstyti tarpsniai
4. Nėra tėkmės
5. Duobės provažiuotos

DANGA:

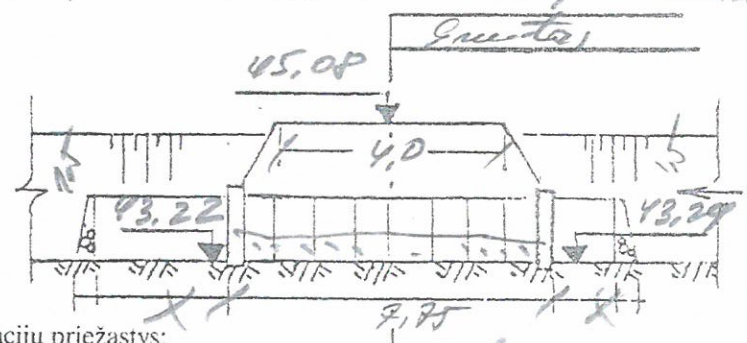

Deformacijų priežastys:

1. Prasnešos dėslų welnesima
2. Holyhos dėslų to tyhis pasiel

GR. K-4-4
PK. 6+82
D = 0,5
L = 9,20
Vamzdžių sk. 9

BŪKLĖ:
1. Užsnigta sąnašomis
2. Nėra tėkmės
3. Sulankstyti tarpsniai
4. Nėra tėkmės mažtų

DANGA:

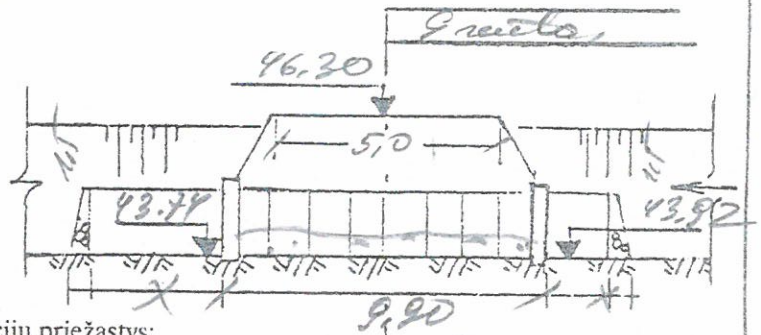

Deformacijų priežastys:

1. Prasnešos dėslų welnesima

Data 2019-07-12

PRALAIDOS

GR. K-6
PK. 4+85
D = 1,5
L = 13,28
Vamzdžių sk. 13

BŪKLĖ:
1. Užnešta sąnašomis
2. Užaugę kraštinės
3. Grunto išspūdžiai
4. Nėra tvirtinimų
5. Nėra torpilės

DANGA:

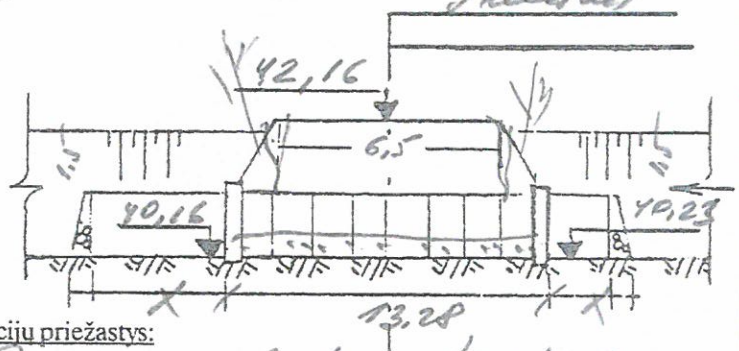

Deformacijų priežastys:
1. Priėmimo darbų nekokybė
2. Išlaikos darbų kokybės pasėidimai

GR. K-6
PK. 5+50
D = 1,5
L = 10,63
Vamzdžių sk. 10

BŪKLĖ:
1. Užnešta sąnašomis
2. Sulanksčiti torpiedai
3. Deformuoti ovalai
4. Nėra tvirtinimų
5. Atviktinis uolytis

DANGA:

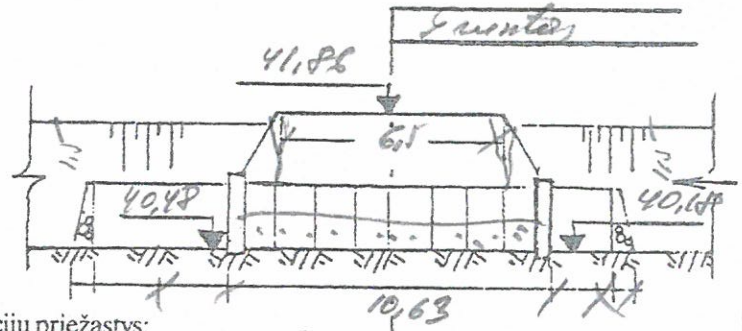

Deformacijų priežastys:
1. Priėmimo darbų nekokybė
2. Išlaikos darbų kokybės pasėidimai

Data 2019-07-12

PRALAIDOS

GR. K-6
PK. 8+25
D = 1,5
L = 15,09
Vamzdžių sk. 15

BŪKLĖ:
1. Užnešta sąnašomis
2. Užaugęs kraštinės
3. Nėra tvirtinimų
4. Nėra torpilės

DANGA:

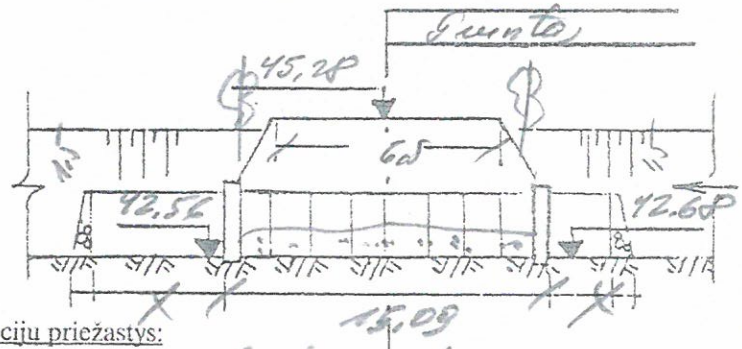

Deformacijų priežastys:
1. Priėmimo darbų nekokybė

GR. K-6
PK. 10+10
D = 0,8
L = 15,88
Vamzdžių sk. 15

BŪKLĖ:
1. Užnešta sąnašomis
2. Sulankstyti torpiedai
3. Nėra tvirtinimų
4. Duobės pravažiavimas

DANGA:

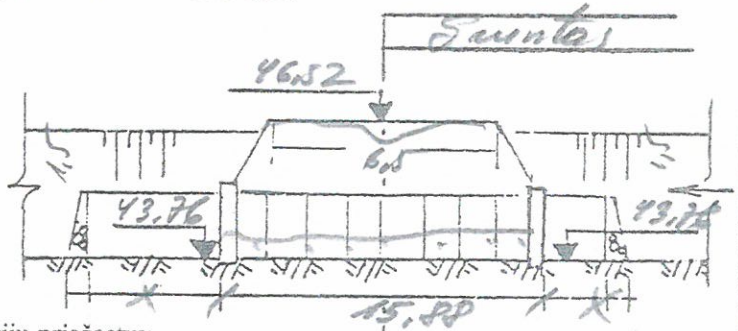

Deformacijų priežastys:
1. Priėmimo darbų nekokybė

Data 2013 - 07 - 12 **PRALAIDOS**

GR. K-4-2-1
PK. 4+20
D = 0,75
L = 12,50
Vamzdžių sk. 12

BŪKLĖ:
1. Užsandėta sąnaudomis
2. Gruntas išardytas
3. Užsandėti kūriniai
4. Vieta aplanko
5. Vieta tarpinkle

DANGA:

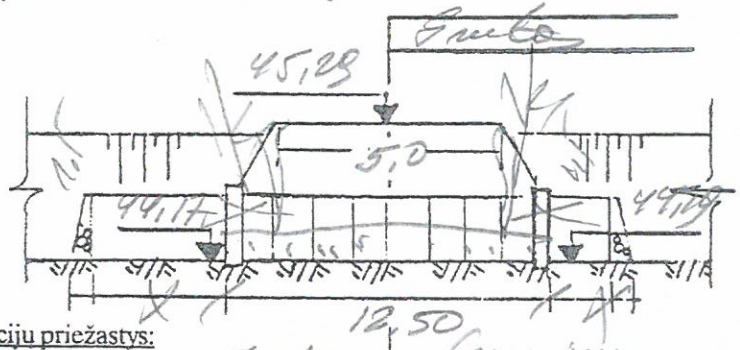

Deformacijų priežastys:
1. Pramonės dalių gelmėje
2. Statybos dalių kokybės pažeidimai

GR. K-4
PK. 0+16
D = 1,5
L = 9,20
Vamzdžių sk. 9

BŪKLĖ:
1. Užsandėta sąnaudomis
2. Gruntas išardytas
3. Sulaužytas tarpinkle
4. Vieta kūrinio

DANGA:

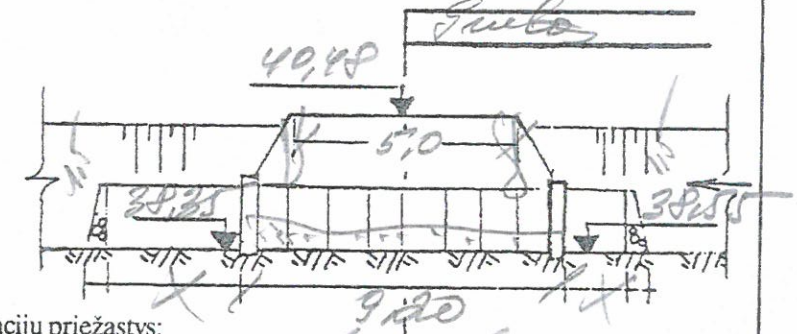

Deformacijų priežastys:
1. Pramonės dalių gelmėje
2. Statybos dalių kokybės pažeidimai

Data 2013 - 07 - 12 **PRALAIDOS**

GR. K-4
PK. 10+36
D = 1,2
L = 18,53
Vamzdžių sk. 18

BŪKLĖ:
1. Užsandėta sąnaudomis
2. Gruntas išardytas
3. Vieta tarpinkle
4. Vieta kūrinio

DANGA:

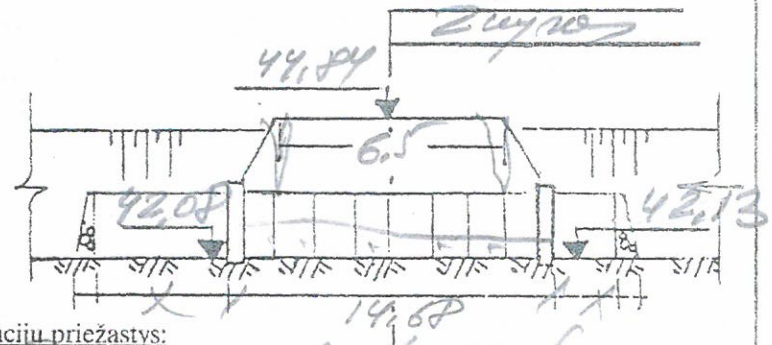

Deformacijų priežastys:
1. Pramonės dalių gelmėje
2. Statybos dalių kokybės pažeidimai

GR. K-4
PK. 18+28
D = 1,0
L = 14,68
Vamzdžių sk. 14

BŪKLĖ:
1. Užsandėta sąnaudomis
2. Gruntas išardytas
3. Vieta dangos kerpl.
4. Vieta tarpinkle
5. Vieta kūrinio

DANGA:

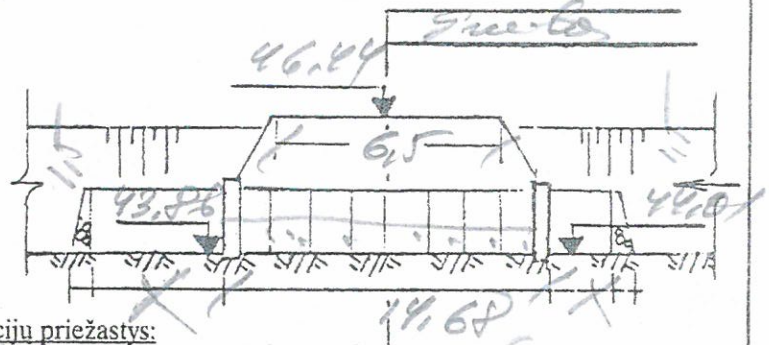

Deformacijų priežastys:
1. Pramonės dalių gelmėje
2. Statybos dalių kokybės pažeidimai

Data 2018-02-12 **PRALAIDOS**

GR. K-4-1
PK. 3+40
D = 1,0
L = 15,63
Vamzdžių sk. 15

BŪKLĖ:
1. Užsuota smėlio
2. Gruntas išgulėjęs
3. Nėra vibruotas
4. Nėra sugrėbtas

DANGA:

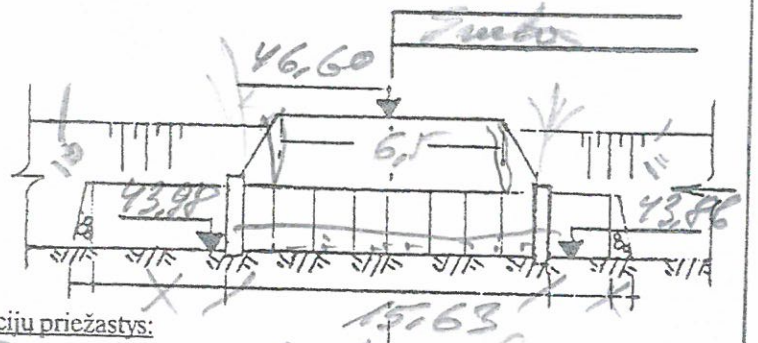

Deformacijų priežastys:
1. Pagrindas dažnai užlaistomas
2. Stokojus darbo kokybės poz.

GR. K-4-1
PK. 2+70
D = 0,75
L = 14,71
Vamzdžių sk. 14

BŪKLĖ:
1. Užsuota smėlio
2. Nėra sugrėbtas
3. Nėra vibruotas
4. Gruntas išgulėjęs

DANGA:

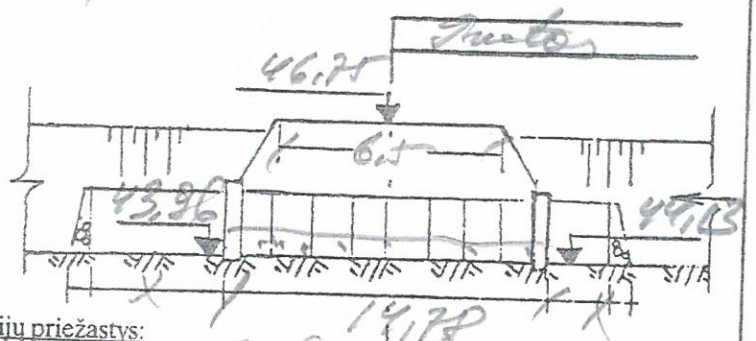

Deformacijų priežastys:
1. Kiemojus dažnai užlaistomas
2. Stokojus darbo kokybės poreikiams

Data 2018-02-12 **PRALAIDOS**

GR. K-4
PK. 1+77,78
D = 1,0
L = 14,68
Vamzdžių sk. 14

BŪKLĖ:
1. Užsuota smėlio
2. Nėra sugrėbtas
3. Nėra vibruotas

DANGA:

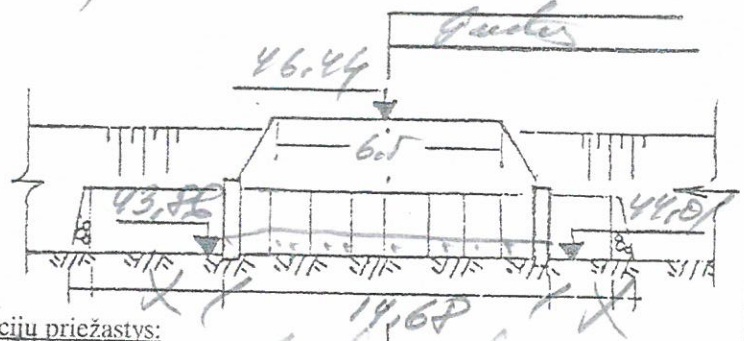

Deformacijų priežastys:
1. Kiemojus dažnai užlaistomas
2. Stokojus darbo kokybės poz.

GR. K-1-1
PK. 40
D = 0,8
L = 16,25
Vamzdžių sk. 16

BŪKLĖ:
1. Užsuota smėlio
2. Nėra užpilo
3. Nėra vibruotas
4. Nėra sugrėbtas

DANGA:

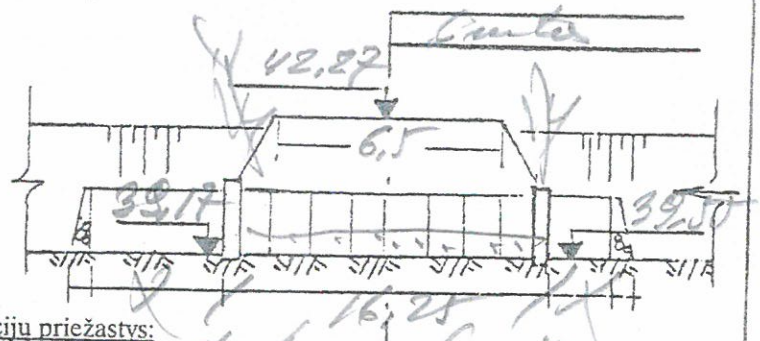

Deformacijų priežastys:
1. Kiemojus dažnai užlaistomas
2. Stokojus darbo kokybės poz.

I. Vitarto projektavimo įmonė
Juridinio asmens kodas: 135070034
Adresas: V.Krėvės pr. 30-5, LT-50410 Kaunas
Mob. tel.: +370 671 323 00; El. paštas: ivitartas@gmail.com

Nacionalinė mokėjimo agentūra prie Žemės ūkio ministerijos 2020.02.25 Nr. 16
(Adresatas)

DĖL TYRINĖJIMO DOKUMENTACIJOS TINKAMUMO

PAŽYMA

Įvertinus tyrinėjimo dokumentaciją informuojame, kad projekto **„Šakių raj. sav. Kidulių ir Voverių kadastro vietovėse esančių melioracijos statinių rekonstravimas“** tyrinėjimai yra atlikti tinkamai. Tyrinėjimus atliko E. Nacevičiaus firma „Edmeta“, tyrinėtojas E. Nacevičius.

Atkreipiame dėmesį į tai, kad pagal STR 1.01.03:2017 „Statinių klasifikavimas“ II sk. (1 lentelė) p.7 rekonstruoti numatytas tiltas Nr.3 per Jotijos up. Šakių raj. sav. Voverių k. v. priskiriamas prie neypatingų statinių, nes šio tilto konstrukcijos nuo žemės (vandens) paviršiaus įgilintos mažiau kaip 7 m. Tilto laikančios konstrukcijos tarp atramų (angos) yra tik 6,0 m. Tilto aukštis nuo žemės paviršiaus sudaro tik 3,90 m. Tiltas įrengtas vietinės reikšmės kelyje.

Voverių užtvanka ant Siesarties up. Voverių k. v. pagal STR 1.01.03:2017 „Statinių klasifikavimas“ II sk. (1 lentelė) p.14 priskiriama prie ypatingų statinių grupių, ne patvankos aukštis didesnis kaip 4,0 m, vandens tūris didesnis kaip 100000 m^3.

LIETUVOS RESPUBLIKA I. VITARTO PROJEKTAVIMO ĮMONĖ KAUNO MIESTAS

Projekto vadovas Izidorius Vitartas (kv. atestato Nr. 6430) .....
(parašas)

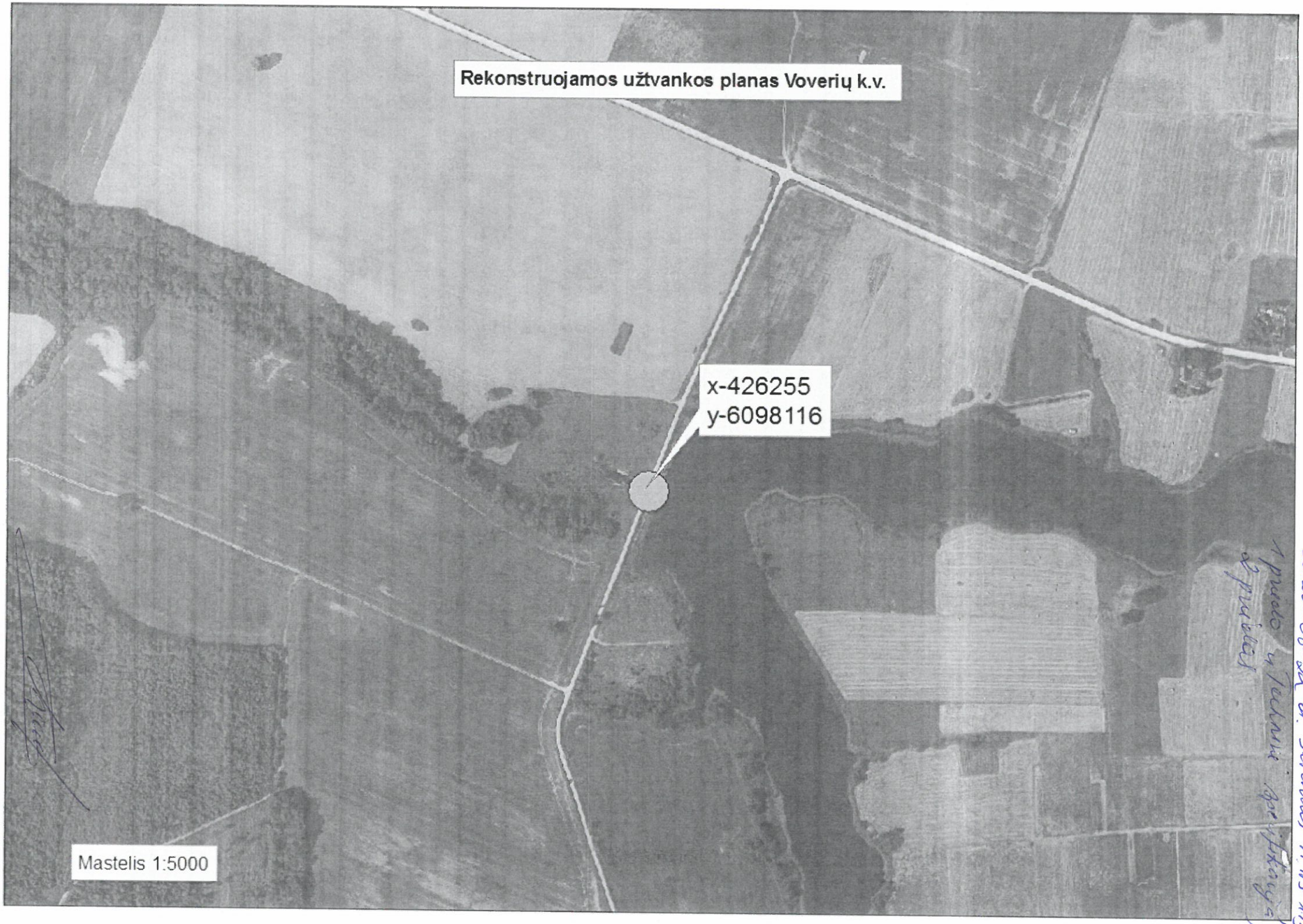

2020-06-22 d. sutartis Nr. 1N1-113
Priedo 4 Techninė specifikacija
2 priedas

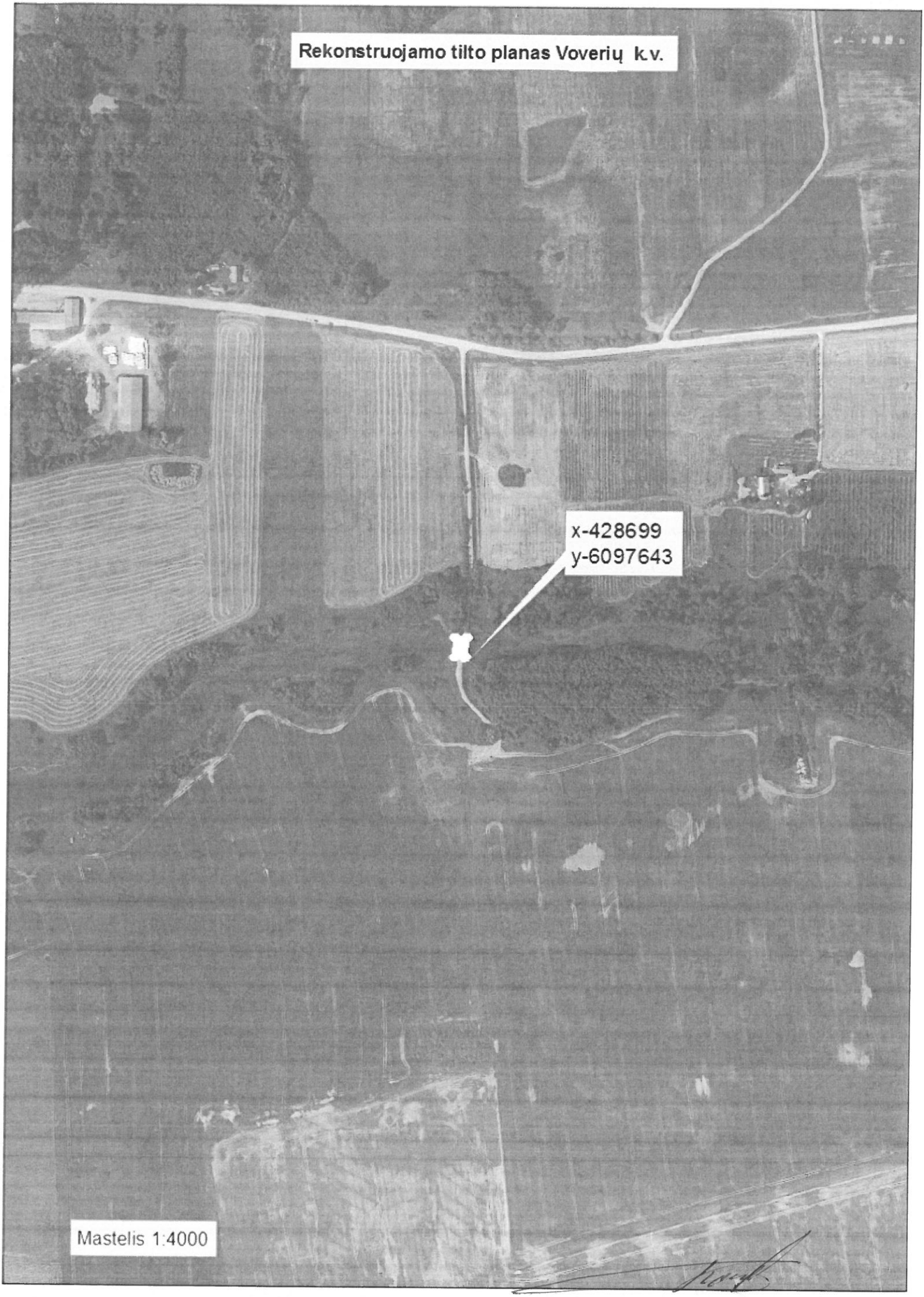
Rekonstruojamo tilto planas Voverių k.v.
x-428699
y-6097643
Mastelis 1:4000

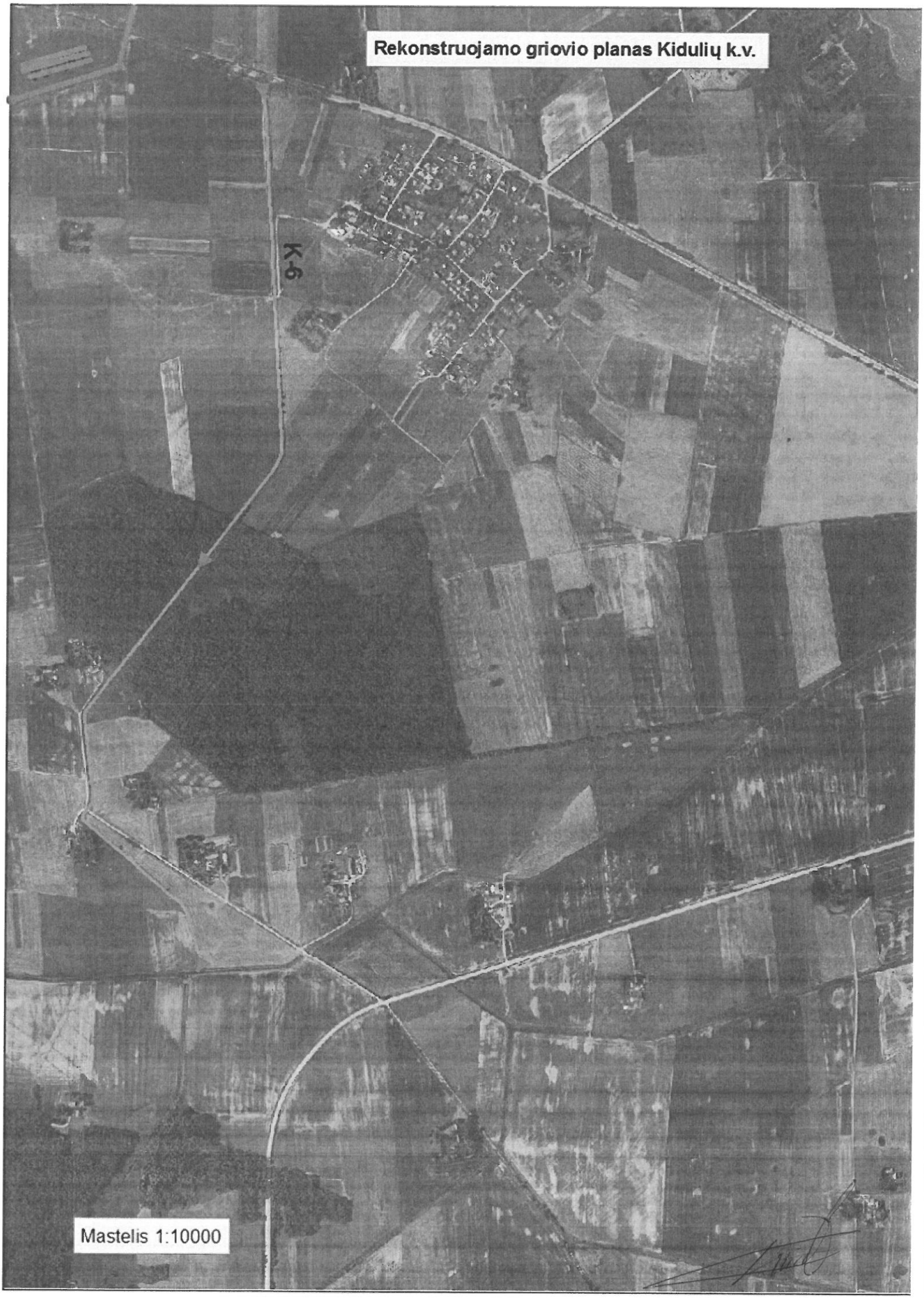
Rekonstruojamo griovio planas Kidulių k.v.
K6
Mastelis 1:10000

Rekonstruojamo griovio planas Kidulių k.v.
K-8
Mastelis 1:10000

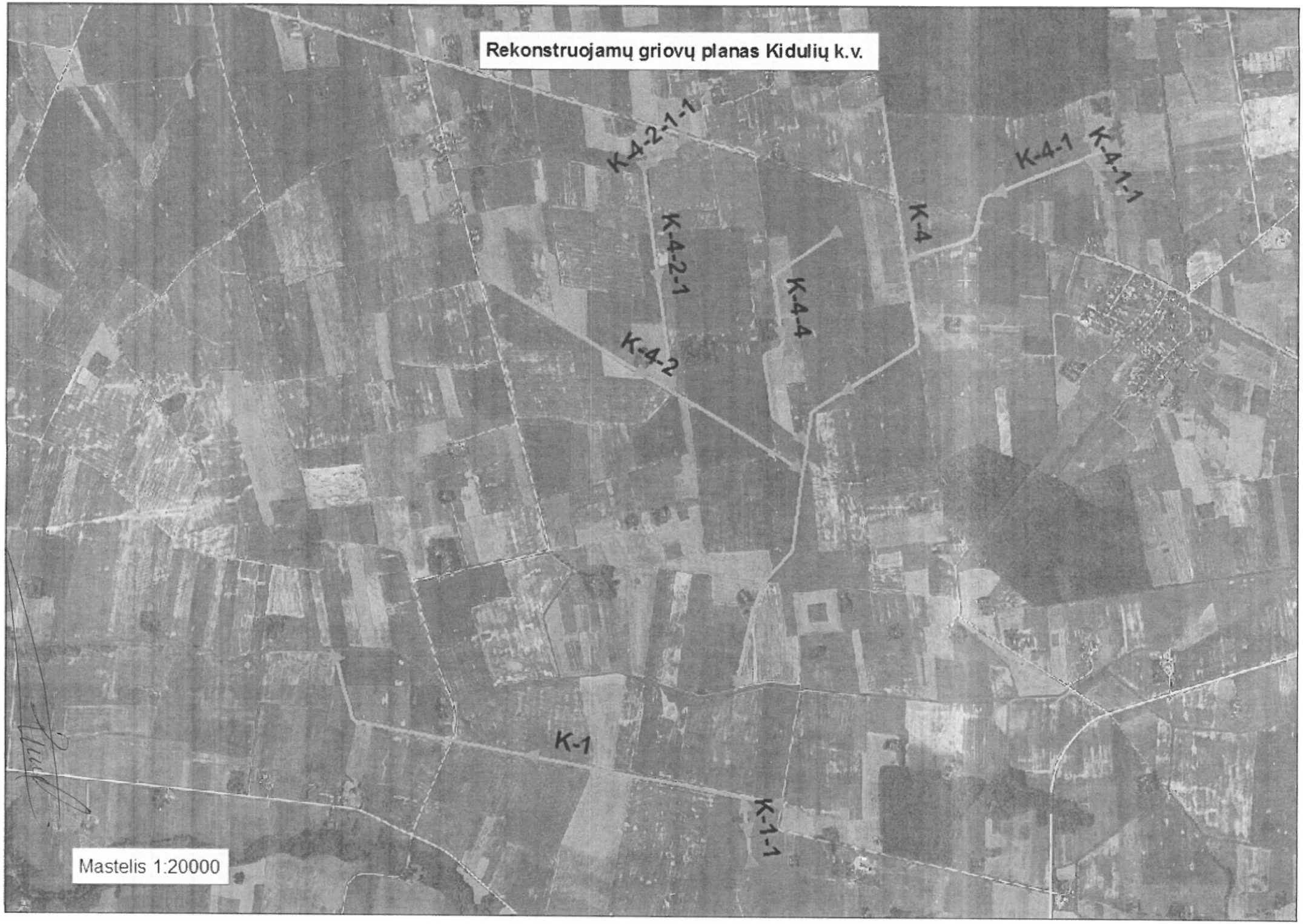
Rekonstruojamų griovų planas Kidulių k.v.
K-4-2-1-1
K-4-1
K-4-1-1
K-4
K-4-2-1
K-4-4
K-4-2
K-1
K-1-1
Mastelis 1:20000

SUTARTINIŲ ĮSIPAREIGOJIMŲ ĮVYKDYMO LAIDAVIMO DRAUDIMAS
ATLIKIMO UŽTIKRINIMO LAIDAVIMO DRAUDIMO RAŠTAS

SĮLD Nr. 160109 prie draudimo liudijimo (poliso)
Serija SĮLD Nr. 160109
2020-06-29

Kam: ŠAKIŲ RAJONO SAVIVALDYBĖS ADMINISTRACIJA, Bažnyčios g. 4, Šakiai, Lietuva, įmonės kodas 188772814
(Naudos gavėjo įmonės pavadinimas, adresas ir kodas)

E. NACEVIČIAUS FIRMA "EDMETA", įmonės kodas 159982795,Liepų g. 28-25, Garliava ir UAB „Aplinkos inžinierių grupė", įmonės kodas 110872756,Kuršių g. 7, LT-48107 Kaunas, Lietuva, veikiančios pagal du tūkstančiai dvidešimtų metų birželio mėnesio dvyliktą dieną patvirtintą Jungtinės veiklos sutartį Nr. 1 (toliau - Draudėjas), 2020-06-22 sudarė su ŠAKIŲ RAJONO SAVIVALDYBĖS ADMINISTRACIJA, Bažnyčios g. 4, Šakiai, Lietuva, įmonės kodas 188772814 (toliau – Naudos gavėjas), Sutartį VPS-113: Šakių rajono savivaldybės Kidulių ir Vovierių kadastro vietovėse esančių melioracijos statinių rekonstravimo darbai (toliau - Sutartis).

Užtikrinant, kad Sutartyje numatytos prievolės bus įvykdytos ir įvykdytos tinkamai, pateikiamas šis atlikimo užtikrinimo laidavimo draudimo raštas (toliau – Raštas).

Šiuo Raštu patvirtiname, kad AAS „BTA Baltic Insurance Company" filialas Lietuvoje, Viršuliškių skg. 34, LT-05132 Vilnius, Lietuva, įmonės kodas 300665654 (toliau - Draudikas) neatšaukiamai ir besąlygiškai įsipareigoja sumokėti Naudos gavėjui, tinkamai vykdančiam tuos Sutartyje numatytus įsipareigojimus, kurie turi įtakos Draudėjo Sutartyje prisiimtų įsipareigojimų tinkamam įvykdymui, draudimo išmoką iki 327,00 EUR (trys šimtai dvidešimt septyni eurų 00 ct) sumos, gavęs Naudos gavėjo pirmą raštišką reikalavimą mokėti (originalą), pasirašytą Naudos gavėjo, su nuoroda į šį Raštą. Kartu turi būti pateikta rašto Draudėjui, kuriuo buvo reikalaujama, kad Draudėjas įvykdytų savo prievolę Naudos gavėjui, kopija. Naudos gavėjas neprivalo pagrįsti savo reikalavimo, tačiau privalo nurodyti, kurie Sutartyje numatyti Draudėjo įsipareigojimai nevykdomi (netinkamai vykdomi).

Netinkamu sutartinių prievolių įvykdymu laikoma, jeigu:

1. Draudėjo atlikti darbai, suteiktos paslaugos, pateiktos prekės neatitinka Sutartyje numatytų reikalavimų.
2. Draudėjas pažeidė Sutartyje numatytus prievolės įvykdymo terminus, išskyrus atvejus, kai minėtų prievolių įvykdymo terminai buvo pažeisti ne dėl Draudėjo kaltės.
3. Draudėjas neteisėtai atsisako toliau vykdyti savo prisiimtus sutartinius įsipareigojimus pagal Sutartį.

Šis Raštas galioja nuo 2020-06-26 iki 2022-05-12 ir savaime nustos galios, jei iki paskutinės Rašto galiojimo dienos imtinai Draudikas aukščiau nurodytu adresu nebus gavęs Naudos gavėjo raštiško reikalavimo mokėti (originalo). Naudos gavėjui paprašius pratęsti šio Rašto galiojimo laikotarpį, Draudėjas įsipareigoja pranešti Draudikui apie tokį pratęsimą ir šio Rašto galiojimas gali būti Draudiko pratęstas.

Draudikas įsipareigoja tik Naudos gavėjui, todėl šis Raštas yra neperleistinas ir neįkeistinas.

Šis raštas negali būti atšaukiamas, koreguojamas ar papildomas be Naudos gavėjo ir Draudiko abipusio susitarimo.

Jeigu po šio Rašto išdavimo, atliekami Sutarties ar kitų su ja susijusių dokumentų pakeitimai ar papildymai dėl kurių atsiranda naujos Draudėjo prievolės ar padidėja esamos, apie šiuos pakeitimus Draudikas turi būti informuotas per 3 darbo dienas. Draudikas, gavęs tokį pranešimą, per 5 darbo dienas turi teisę atsisakyti laiduoti už padidėjusias ar naujai atsiradusias prievoles. Tokiu atveju Raštas galioja tik ta apimtimi, kokią nustatė Sutartis iki jos pakeitimo ar papildymo.

Draudiko įsipareigojimai pagal šį Raštą atitinkamai sumažės po kiekvieno Draudiko mokėjimo pagal jį. Pagal šį Raštą Draudikas neatsako už netesybų (baudų, delspinigių), atsiradimą Draudėjui ir negautų pajamų atsiradimą Naudos gavėjui. Draudikas pagal šį Raštą neprisiima atsakomybės dėl tinkamo Draudėjui sumokėto avanso grąžinimo ir Draudėjo prisiimtų finansinių įsipareigojimų pagal Sutartį.

Šiam Raštui taikoma Lietuvos Respublikos teisė. Visi tarp šalių kilę ginčai sprendžiami derybų būdu. Nepavykus ginčo išspręsti taikiai, pastarasis sprendžiamas Lietuvos Respublikos teisme pagal Draudiko buveinės vietą.

Šis raštas sudarytas pagal Draudiko „Sutartinių įsipareigojimų įvykdymo laidavimo draudimo taisykles Nr. 024.1" (toliau- Taisyklės). Taisyklės ir draudimo liudijimas (polisas) yra neatsiejama šio rašto dalis. Esant prieštaravimams tarp šio Rašto teksto ir Taisyklių nuostatų, pirmumo teisė bus teikiama šio Rašto tekstui.

7c876049e00090 1f5e7b226a5988a65e

DRAUDIKO ATSTOVAS:
AAS "BTA BALTIC INSURANCE COMPANY" FILIALAS LIETUVOJE
KAD direktorius TAŠKŪNAS KĘSTUTIS
(pareigos, vardas, pavardė)

bta VIENNA INSURANCE GROUP
AAS "BTA Baltic Insurance Company" filialas Lietuvoje
(parašas)

bta VIENNA INSURANCE GROUP
AAS "BTA Baltic Insurance Company" (LV40103840140, buveinės adresas Sporta iela 11, Rīga, LV-1013, Latvija) , Lietuvoje veikianti per AAS "BTA Baltic Insurance Company" filialą , į. k. 300665654, PVM mokėtojo kodas LT100005808219, Viršuliškių skg. 34, Vilnius, Lietuva
Tel. +37052600600, faks. +370 52102666
El. paštas: bta@bta.lt, www.bta.lt
SWEDBANK, AB, A/s LT257300010000626711
SEB BANKAS, AB, A/s LT137044060001749259

SUTARTINIŲ ĮSIPAREIGOJIMŲ ĮVYKDYMO LAIDAVIMO DRAUDIMAS

Liudijimas/polisas

Draudimo rūšis: Sutartinių įsipareigojimų įvykdymo laidavimo draudimas
Draudimo grupė: Laidavimo draudimas

Nr. SĮLD 160109

DRAUDĖJAS	E. NACEVIČIAUS FIRMA "EDMETA", Liepų g. 28-25, Garliava, Lietuva, tel. -, el. paštas edmeta@gmail.com, įmonės kodas 159982795
DRAUDIKAS	AAS "BTA Baltic Insurance Company", atstovaujama filialo Lietuvoje, Viršuliškių skg. 34, LT-05132 Vilnius, Lietuva, tel. +37052600600, faks. +370 52102666, el. paštas bta@bta.lt, įmonės kodas 300665654, PVM mokėtojo kodas LT100005808219
NAUDOS GAVĖJAS	ŠAKIŲ RAJONO SAVIVALDYBĖS ADMINISTRACIJA, Bažnyčios g. 4, Šakiai, Lietuva, tel. (8~345)60203, faks. (8~345)60200, įmones kodas 188772814
DRAUDIMO SUTARTIES PAGRINDAS	Draudimo sutartis sudaryta pagal AAS „BTA BALTIC INSURANCE COMPANY" FILIALO LIETUVOJE taisykles „Sutartinių įsipareigojimų įvykdymo laidavimo draudimo taisykles Nr. 024.1", kurios yra neatsiejama draudimo sutarties dalis
DRAUDIMO OBJEKTAS	Naudos gavėjo turtiniai interesai, susiję su draudėjo sutartinių prievolių neįvykdymu arba netinkamu įvykdymu
LAIDAVIMO OBJEKTAS	Šakių rajono savivaldybės Kidulių ir Vovierių kadastro vietovėse esančių melioracijos statinių rekonstravimo darbai
SUTARTIES NR. IR PASIRAŠYMO DATA	VPS-113, 2020-06-22
DRAUDŽIAMIEJI ĮVYKIAI	Sutartinių įsipareigojimų įvykdymo laidavimo draudimo taisyklių Nr. 024.1 Specialiųjų sąlygų punktai 4.3.1., 4.3.2., 4.3.3.
DRAUDIMO LAIKOTARPIS	Galioja nuo 2020-06-29 iki 2022-05-15
DRAUDIMO SUMA	327,00 EUR (Trys šimtai dvidešimt septyni EUR 00 ct)
DRAUDIMO VARIANTAS	Atlikimui
DRAUDIMO ĮMOKA Įmokos mokėjimo grafikas:	155,68 EUR (Vienas šimtas penkiasdešimt penki EUR 68 ct) 155,68 EUR įmokėti iki 2020-06-29
DRAUDIMO LIUDIJIMO IŠDAVIMO DATA	2020-06-29
DRAUDIMO SUTARTIES DOKUMENTAI	Neatsiejama šio draudimo liudijimo (poliso) dalis – įsipareigojimų dokumentas - raštas Nr. SĮLD 160109.

7c876049e00090115e7b226a5988a65e

PASTABOS

E. NACEVIČIAUS FIRMA "EDMETA", įmonės kodas 159982795,Liepų g. 28-25, Garliava ir UAB „Aplinkos inžinierių grupė", įmonės kodas 110872756,Kuršių g. 7, LT-48107 Kaunas, Lietuva, veikiančios pagal du tūkstančiai dvidešimtų metų birželio mėnesio dvyliktą dieną patvirtintą Jungtinės veiklos sutartį Nr. 1 (toliau - Draudėjas)

Pagal LR PVM įstatymo 27 str. - draudimo paslaugos PVM neapmokestinamos.

Draudėjui laiku nesumokėjus draudimo įmokos (-ų), AAS "BTA BALTIC INSURANCE COMPANY" FILIALAS LIETUVOJE turi teisę pateikti Draudėjo duomenis UAB „Creditinfo Lietuva" tvarkančiai jungtines skolininkų duomenų rinkmenas mokumo vertinimo bei įsiskolinimo valdymo tikslu, taip pat teikiančiai tokius duomenis teisėtą interesą turintiems tretiesiems asmenims (pvz. bankai, telekomunikacijų ar lizingo bendrovės ir t.t.), kad jie galėtų įvertinti duomenų subjekto mokumą ir valdyti įsiskolinimą.

Klientų skundų nagrinėjimo tvarka:
asmuo, manantis, kad draudikas, agentas ar papildomos veiklos tarpininkas draudimo teisiniuose santykiuose pažeidė jo teises ar teisėtus interesus, turi raštu kreiptis į draudiką su skundu, nurodydamas ginčo aplinkybes ir savo reikalavimus. Vartotojas privalo kreiptis į draudiką ne vėliau kaip per tris mėnesius nuo tos dienos, kai sužinojo arba turėjo sužinoti apie savo teisių pažeidimą (detalesnė informacija www.bta.lt/aktuali-informacija-apie-draudimą). Draudikas privalo pateikti klientui atsakymą ne vėliau kaip per 15 darbo dienų nuo skundo gavimo dienos.
Vartotojas, gavęs jo netenkinantį draudiko atsakymą, turi teisę kreiptis į Lietuvos banką (Žirmūnų g. 151, LT-09128 Vilnius; www.lb.lt) raštu arba elektroniniu būdu per vienerius metus po kreipimosi į draudiką. Lietuvos bankas ne teismo tvarka nagrinėja ginčus su vartotojais ir skundus dėl draudiko veiklos.

bta VIENNA INSURANCE GROUP

AAS "BTA Baltic Insurance Company" (LV40103840140, buveinės adresas Sporta iela 11, Riga, LV-1013, Latvija) , Lietuvoje veikianti per AAS "BTA Baltic Insurance Company" filialą , j. k. 300665654, PVM mokėtojo kodas LT100005808219, Viršuliškių skg. 34, Vilnius, Lietuva

Tel. +37052600600, faks. +370 52102666
El. paštas: bta@bta.lt, www.bta.lt

SWEDBANK, AB, A/s LT257300010000626711
SEB BANKAS, AB, A/s LT137044060001749259

SUTARTINIŲ ĮSIPAREIGOJIMŲ ĮVYKDYMO LAIDAVIMO DRAUDIMAS

Liudijimas/polisas

Nr. SĮLD 160109

Patvirtinu, kad prieš sudarant draudimo sutartį, su draudimo liudijime nurodytų taisyklių sąlygomis buvau supažindintas, jas supratau ir taisyklių kopiją gavau.

DRAUDĖJAS ARBA JO ATSTOVAS:
E. NACEVIČIAUS FIRMA "EDMETA"

Savininkas
Edvardas Nacevičius

A.V. (parašas)

LIETUVOS RESPUBLIKA
E. Nacevičiaus firma "EDMETA"
KAUNO RAJONAS

DRAUDIKO ATSTOVAS:
AAS "BTA BALTIC INSURANCE COMPANY" FILIALAS LIETUVOJE
KAD direktorius TAŠKŪNAS KĘSTUTIS

A.V. (parašas)

AAS "BTA Baltic Insurance Company" filialas Lietuvoje

Jus aptarnavo::
FT BROKER, UADBB
ARŪNAS ADOMAITIS
Tel. 865782520, Nepriklausomybės a. 5, LT-44240 Kaunas

7c876049e000901f5e7b226a5988a65e

bta VIENNA INSURANCE GROUP

AAS "BTA Baltic Insurance Company" (LV40103840140, buveinės adresas Sporta iela 11, Riga, LV-1013, Latvija) , Lietuvoje veikianti per AAS "BTA Baltic Insurance Company" filialą , į. k. 300665654, PVM mokėtojo kodas LT100005808219, Viršuliškių skg. 34, Vilnius, Lietuva

Tel. +37052600600, faks. +370 52102666
El. paštas: bta@bta.lt, www.bta.lt

SWEDBANK, AB, A/s LT257300010000626711
SEB BANKAS, AB, A/s LT137044060001749259

SUTARTINIŲ ĮSIPAREIGOJIMŲ ĮVYKDYMO LAIDAVIMO DRAUDIMAS

Susitarimas dėl draudimo išmokos grąžinimo

SĮLD Nr. 160109 prie draudimo liudijimo (poliso)
Serija SĮLD Nr. 160109
2020-06-29

Susitarimas sudarytas tarp AAS "BTA BALTIC INSURANCE COMPANY" FILIALAS LIETUVOJE (toliau – Draudikas), atstovaujamos draudiko įgalioto asmens, ir E. NACEVIČIAUS FIRMA "EDMETA" (toliau – Draudėjas), atstovaujamos draudėjo įgalioto asmens, abi kartu vadinamos Šalimis.

Šalys susitarė:

1. Draudikas Draudėjo prašymu išduoda Draudėjui sutartinių įsipareigojimų įvykdymo laidavimo draudimo liudijimą (polisą) serija SĮLD Nr. 160109 (toliau – Polisas) 327,00 EUR (Trys šimtai dvidešimt septyni EUR 00 ct) draudimo sumai.

2. Draudikas pagal 1. punkte nurodytą Polisą įsipareigoja sumokėti ŠAKIŲ RAJONO SAVIVALDYBĖS ADMINISTRACIJA, Bažnyčios g. 4, Šakiai, Lietuva, įmonės kodas 188772814 (toliau – Naudos gavėjas) bet kurią sumą ar sumas, neviršijančią (-as) 327,00 EUR (Trys šimtai dvidešimt septyni EUR 00 ct), gavęs Naudos gavėjo pareikštą pretenziją, pagal išduotą Polisą.

3. Draudėjas įsipareigoja per 15 (penkiolika) dienų po Draudiko pranešimo apie išmoką Naudos gavėjui išsiuntimo dienos grąžinti Draudikui jo išmokėtas pinigų sumas.

4. Susitarimas įsigalioja nuo 2020-06-29 ir galioja iki visiško Draudėjo prievolės įvykdymo pagal Polisą.

7c876049e000901f5e7b226a5988a65e

DRAUDĖJO ATSTOVAS: Savininkas Edvardas Nacevičius

(pareigos, vardas, pavardė)

A.V.

(parašas)

E. Nacevičiaus firma "EDMETA"

DRAUDIKO ATSTOVAS:
AAS "BTA BALTIC INSURANCE COMPANY" FILIALAS LIETUVOJE
KAD direktorius TAŠKŪNAS KĘSTUTIS

(parašas)

bta VIENNA INSURANCE GROUP

AAS "BTA Baltic Insurance Company" (LV40103840140, buveinės adresas Sporta iela 11, Riga, LV-1013, Latvija) , Lietuvoje veikianti per AAS "BTA Baltic Insurance Company" filialą , į. k. 300665654, PVM mokėtojo kodas LT100005808219, Viršuliškių skg. 34, Vilnius, Lietuva

Tel. +37052600600, faks. +370 52102666
El. paštas: bta@bta.lt, www.bta.lt

SWEDBANK, AB, A/s LT257300010000626711
SEB BANKAS, AB, A/s LT137044060001749259